

รายงานฉบับสมบูรณ์

รายงานการประเมินผลกระทบสิ่งแวดล้อม

ส่วนที่ 2/2

ชื่อโครงการ อาคารชุด สเปซ เซิงทะเล

ที่ตั้งโครงการ ซอยเชิงทะเล 4 ตำบลเชิงทะเล อำเภอถลาง จังหวัดภูเก็ต

ชื่อเจ้าของโครงการ บริษัท อาณา เชนทะเล จำกัด

ที่อยู่เจ้าของโครงการ เลขที่ 1 อาคารพร้อมพันธุ์ 2 ชั้นที่ 6 ห้องเลขที่ 610
ซอยลาดพร้าว 3 แขวงจอมพล เขตจตุจักร กรุงเทพมหานคร



การมอบอำนาจ

- (✓) เจ้าของโครงการได้มอบอำนาจให้บริษัท ภูเก็ต เอ็นไวรอนเม้นทอล เซอร์วิส จำกัด เป็นผู้ดำเนินการเสนอรายงาน ดังหนังสือมอบอำนาจที่แนบ

- () เจ้าของโครงการมิได้มีการมอบอำนาจให้เสนอรายงานแต่อย่างใด

จัดทำโดย



บริษัท ภูเก็ต เอ็นไวรอนเม้นทอล เซอร์วิส จำกัด

พฤษภาคม 2567

สารบัญ	
รายงานการประเมินผลกระทบสิ่งแวดล้อม	
โครงการอาคารชุด สเปซ เซิงทะเล	
	หน้า
สารบัญ	ก
สารบัญรูป	ง
สารบัญตาราง	ช
บทที่ 3 สภาพสิ่งแวดล้อมปัจจุบัน	3-1
3.1 ทรัพยากรกายภาพ.....	3-1
3.1.1 สภาพภูมิประเทศ.....	3-1
3.1.2 ทรัพยากรดิน	3-5
3.1.3 ธรณีวิทยา.....	3-8
3.1.4 สภาพภูมิอากาศ อุตุนิยมวิทยา และคุณภาพอากาศ.....	3-24
3.1.5 ระดับเสียง	3-30
3.1.6 ทรัพยากรน้ำ.....	3-31
3.2 ทรัพยากรชีวภาพ	3-36
3.2.1 ทรัพยากรชีวภาพบนบก.....	3-36
3.2.2 ทรัพยากรชีวภาพในน้ำ	3-41
3.3 คุณค่าการใช้ประโยชน์ของมนุษย์.....	3-42
3.3.1 การใช้น้ำ	3-42
3.3.2 การจัดการน้ำเสียและสิ่งปฏิกูล	3-42
3.3.3 การระบายน้ำและป้องกันน้ำท่วม	3-43
3.3.4 การจัดการมูลฝอย.....	3-46
3.3.5 พลังงานและไฟฟ้า	3-51
3.3.6 การจราจร.....	3-52
3.3.7 การใช้ประโยชน์ที่ดิน.....	3-68
3.4 คุณค่าต่อคุณภาพชีวิต.....	3-80
3.4.1 สังคมและเศรษฐกิจ	3-80
3.4.2 การมีส่วนร่วมของประชาชน.....	3-83
3.4.3 การสาธารณสุข.....	3-183
3.4.4 การป้องกันอัคคีภัยและภัยธรรมชาติ.....	3-190
3.4.5 สุนทรียภาพ.....	3-192

สารบัญ (ต่อ)

	หน้า
บทที่ 4 การประเมินผลกระทบสิ่งแวดล้อม	4-1
4.1 ระยะรื้อถอน	4-2
4.2 ระยะก่อสร้าง	4-4
4.2.1 ผลกระทบต่อทรัพยากรทางกายภาพ	4-4
4.2.1.1 สภาพภูมิประเทศ	4-4
4.2.1.2 ทรัพยากรดินและการเกิดดินถล่ม	4-4
4.2.1.3 ธรณีวิทยา การเกิดแผ่นดินไหว และและการเกิดสึนามิ	4-6
4.2.1.4 สภาพภูมิอากาศ อุทุนิยมวิทยา และคุณภาพอากาศ	4-8
4.2.1.5 เสียงและความสั่นสะเทือน	4-26
4.2.1.6 ทรัพยากรน้ำ	4-39
4.2.2 ผลกระทบต่อทรัพยากรชีวภาพ	4-40
4.2.2.1 นิเวศวิทยาทางบก	4-40
4.2.2.2 นิเวศวิทยาทางน้ำ	4-40
4.2.3 ผลกระทบต่อคุณค่าการใช้ประโยชน์ของมนุษย์	4-40
4.2.3.1 การใช้น้ำ	4-40
4.2.3.2 การจัดการน้ำเสียและสิ่งปฏิกูล	4-42
4.2.3.3 การระบายน้ำและการป้องกันน้ำท่วม	4-43
4.2.3.4 การจัดการมูลฝอย	4-43
4.2.3.5 พลังงานและไฟฟ้า	4-45
4.2.3.6 การจราจร	4-46
4.2.3.7 การระบายอากาศ	4-52
4.2.4 ผลกระทบต่อคุณค่าต่อคุณภาพชีวิต	4-53
4.2.4.1 ผลกระทบที่อาจเกิดขึ้นจากการมีโครงการต่อคุณภาพชีวิต	4-53
4.2.4.2 การสาธารณสุข	4-56
4.2.4.3 อาชีวอนามัยและความปลอดภัย	4-62
4.2.4.4 สุขนทรีย์ภาพ	4-63
4.3 ระยะดำเนินการ	4-66
4.3.1 ผลกระทบต่อทรัพยากรทางกายภาพ	4-66
4.3.1.1 สภาพภูมิประเทศ	4-66
4.3.1.2 ทรัพยากรดิน	4-66
4.3.1.3 ธรณีวิทยา การเกิดแผ่นดินไหว และและการเกิดสึนามิ	4-67
4.3.1.4 สภาพภูมิอากาศ อุทุนิยมวิทยา และคุณภาพอากาศ	4-68
4.3.1.5 เสียงและความสั่นสะเทือน	4-73
4.3.1.6 ทรัพยากรน้ำ	4-73

สารบัญ (ต่อ)

	หน้า
4.3.2 ผลกระทบต่อทรัพยากรชีวภาพ.....	4-74
4.3.2.1 นิเวศวิทยาทางบก.....	4-74
4.3.2.2 นิเวศวิทยาทางน้ำ.....	4-75
4.3.3 ผลกระทบต่อคุณค่าการใช้ประโยชน์ของมนุษย์.....	4-75
4.3.3.1 การใช้น้ำ.....	4-75
4.3.3.2 การจัดการน้ำเสีย และสิ่งปฏิกูล.....	4-77
4.3.3.3 การระบายน้ำและการป้องกันน้ำท่วม.....	4-80
4.3.3.4 การจัดการมูลฝอย.....	4-80
4.3.3.5 พลังงานและไฟฟ้า.....	4-83
4.3.3.6 การจราจร.....	4-86
4.3.3.7 การใช้ประโยชน์ที่ดิน.....	4-96
4.3.3.8 การระบายอากาศ.....	4-98
4.3.4 ผลกระทบต่อคุณค่าต่อคุณภาพชีวิต.....	4-99
4.3.4.1 ผลกระทบที่อาจเกิดขึ้นจากการมีโครงการต่อคุณภาพชีวิต.....	4-99
4.3.4.2 การสาธารณสุข.....	4-102
4.3.4.3 อาชีวอนามัยและความปลอดภัย.....	4-107
4.3.4.4 สุขทรียภาพ.....	4-127
4.3.4.5 การบดบังทิศทางลม และแสงอาทิตย์.....	4-146
บทที่ 5 สรุปการประเมินผลกระทบสิ่งแวดล้อม มาตรการป้องกันและแก้ไขผลกระทบ และ	
 มาตรการติดตามตรวจสอบ.....	5-1
5.1 สรุปการประเมินผลกระทบสิ่งแวดล้อม มาตรการป้องกันและแก้ไขผลกระทบ และมาตรการ	
 ติดตามตรวจสอบ.....	5-1
5.2 แผนการติดตามตรวจสอบผลกระทบสิ่งแวดล้อม.....	5-53
5.3 รูปแบบรายงานผลการดำเนินการตามมาตรการต่าง ๆ.....	5-67

เอกสารอ้างอิง

สารบัญรูป

หน้า

รูปที่ 3-1 ลักษณะภูมิประเทศของจังหวัดภูเก็ต.....	3-3
รูปที่ 3-2 แผนที่เขตเทศบาลตำบลเชิงทะเล.....	3-4
รูปที่ 3-3 แผนที่กลุ่มชุดดิน ตำบลเชิงทะเล อำเภอถลาง จังหวัดภูเก็ต.....	3-6
รูปที่ 3-4 แผนที่อ่อนไหวต่อการเกิดดินถล่ม จังหวัดภูเก็ต.....	3-9
รูปที่ 3-5 แผนที่ธรณีวิทยาของจังหวัดภูเก็ต.....	3-10
รูปที่ 3-6 แผนที่บริเวณรอยเลื่อนมีพลังของประเทศไทย.....	3-12
รูปที่ 3-7 แผนที่ภัยพิบัติแผ่นดินไหวของประเทศไทย.....	3-13
รูปที่ 3-8 แผนที่แสดงการประเมินความรุนแรงแผ่นดินไหวในจังหวัดภูเก็ต.....	3-17
รูปที่ 3-9 แผนที่พื้นที่น้ำท่วมจากคลื่นสึนามิ จังหวัดภูเก็ต.....	3-19
รูปที่ 3-10 แผนที่แสดงการแบ่งพื้นที่ เส้นทางหนีภัยสึนามิ และสถานที่พักพิงชั่วคราว.....	3-23
รูปที่ 3-11 จุดตรวจวัดคุณภาพอากาศและเสียงบริเวณศูนย์บริการสาธารณสุขเทศบาลนครภูเก็ต และพื้นที่โครงการ.....	3-27
รูปที่ 3-12 จุดติดตั้งเครื่องตรวจวัดคุณภาพอากาศภายในพื้นที่โครงการ.....	3-27
รูปที่ 3-13 Leq เฉลี่ย 24 ชั่วโมง ย้อนหลัง 7 วัน บริเวณสถานีกองการแพทย์ เทศบาลนครภูเก็ต (st43).....	3-30
รูปที่ 3-14 ตำแหน่งการตรวจวัดเสียงบริเวณพื้นที่โครงการ.....	3-30
รูปที่ 3-15 แผนที่แสดงศักยภาพแหล่งน้ำบาดาลต้นทุนจังหวัดภูเก็ต.....	3-35
รูปที่ 3-16 สภาพปัจจุบันบริเวณพื้นที่โครงการ.....	3-40
รูปที่ 3-17 โครงข่ายและทิศทางการไหลของน้ำใกล้เคียงพื้นที่โครงการ.....	3-45
รูปที่ 3-18 การคาดการณ์ปริมาณขยะมูลฝอย จังหวัดภูเก็ต ระหว่าง พ.ศ. 2548 – 2570.....	3-46
รูปที่ 3-19 แผนผังแสดงพื้นที่ศูนย์กำจัดขยะมูลฝอยรวมจังหวัดภูเก็ต.....	3-48
รูปที่ 3-20 ภาพรวมการกำจัดขยะมูลฝอยชุมชน ศูนย์กำจัดขยะมูลฝอยรวมจังหวัดภูเก็ต.....	3-49
รูปที่ 3-21 สภาพปัจจุบันของถนนบริเวณโครงการ.....	3-56
รูปที่ 3-22 ที่ตั้งโครงการตามกฎหมายกระทรวงให้ใช้บังคับผังเมืองรวมจังหวัดภูเก็ต พ.ศ. 2554.....	3-69
รูปที่ 3-23 ที่ตั้งโครงการตามเขตพื้นที่คุ้มครองสิ่งแวดล้อมจังหวัดภูเก็ต.....	3-71
รูปที่ 3-24 สภาพการใช้ที่ดินบริเวณโดยรอบพื้นที่โครงการในรัศมี 1 กิโลเมตร.....	3-77
รูปที่ 3-25 การใช้ประโยชน์ที่ดินของพื้นที่ใกล้เคียงโครงการ.....	3-78
รูปที่ 3-26 แผนที่แสดงพื้นที่อ่อนไหว และหน่วยงานราชการในรัศมี 1 กิโลเมตรรอบโครงการ.....	3-79
รูปที่ 3-27 การสำรวจความคิดเห็นของกลุ่มติดโครงการ เป็นครัวเรือนที่แสดงความคิดเห็นต่อการพัฒนาโครงการ แต่ไม่ประสงค์จะตอบในเอกสารแบบสอบถามความคิดเห็น จำนวน 2 ตัวอย่าง.....	3-86
รูปที่ 3-28 การประชาสัมพันธ์และการรับฟังความคิดเห็นของกลุ่มเป้าหมาย ครั้งที่ 1.....	3-90
รูปที่ 3-29 ตำแหน่งสำรวจความคิดเห็นครั้งที่ 1 ของกลุ่มติดพื้นที่โครงการ.....	3-91
รูปที่ 3-30 ตำแหน่งสำรวจความคิดเห็นครั้งที่ 1 ของกลุ่มครัวเรือน และสถานประกอบการในระยะ 100 เมตร จาก ขอบเขตพื้นที่โครงการ.....	3-92
รูปที่ 3-31 ตำแหน่งสำรวจความคิดเห็นครั้งที่ 1 ของกลุ่มครัวเรือนและสถานประกอบการในระยะมากกว่า 100- 500 เมตร จากขอบเขตพื้นที่โครงการ.....	3-93

สารบัญรูป (ต่อ)

หน้า

รูปที่ 3-32 ตำแหน่งสำรวจความคิดเห็นครั้งที่ 1 ของกลุ่มครัวเรือน และสถานประกอบการในระยะมากกว่า 500-1,000 เมตร จากขอบเขตพื้นที่โครงการ	3-94
รูปที่ 3-33 ตำแหน่งสำรวจความคิดเห็นครั้งที่ 1 ของกลุ่มพื้นที่อ่อนไหวและหน่วยงานราชการและรัฐวิสาหกิจในระยะ 1,000 เมตร จากขอบเขตพื้นที่โครงการ	3-95
รูปที่ 3-34 การประชาสัมพันธ์และการรับฟังความคิดเห็นของกลุ่มเป้าหมาย ครั้งที่ 2.....	3-164
รูปที่ 3-35 ตำแหน่งสำรวจความคิดเห็นครั้งที่ 2 ของกลุ่มที่ดินที่โครงการ	3-165
รูปที่ 3-36 ตำแหน่งสำรวจความคิดเห็นครั้งที่ 2 ของกลุ่มครัวเรือน และสถานประกอบการในระยะ 100 เมตร จากขอบเขตพื้นที่โครงการ.....	3-166
รูปที่ 3-37 ตำแหน่งสำรวจความคิดเห็นครั้งที่ 2 ของกลุ่มครัวเรือนและสถานประกอบการในระยะมากกว่า 100-500 เมตร จากขอบเขตพื้นที่โครงการ	3-167
รูปที่ 3-38 ตำแหน่งสำรวจความคิดเห็นครั้งที่ 2 ของกลุ่มครัวเรือน และสถานประกอบการในระยะมากกว่า 500-1,000 เมตร จากขอบเขตพื้นที่โครงการ	3-168
รูปที่ 3-39 ตำแหน่งสำรวจความคิดเห็นครั้งที่ 2 ของกลุ่มพื้นที่อ่อนไหวและหน่วยงานราชการและรัฐวิสาหกิจในระยะ 1,000 เมตร จากขอบเขตพื้นที่โครงการ	3-169
รูปที่ 3-40 เส้นทางจากโครงการไปยังโรงพยาบาลส่งเสริมสุขภาพตำบลเชิงทะเล	3-185
รูปที่ 3-41 ตำแหน่งสถานที่ก่อสร้างโครงการต่างๆ 3 ปีย้อนหลัง บริเวณโดยรอบพื้นที่โครงการ ในเขตตำบลเชิงทะเล	3-187
รูปที่ 3-42 เส้นทางจากงานป้องกันและบรรเทาสาธารณภัยเทศบาลตำบลเชิงทะเลและองค์การบริหารส่วนตำบลเชิงทะเลและไปยังพื้นที่โครงการ	3-188
รูปที่ 3-43 แผนที่แสดงระยะห่างพื้นที่โครงการไปยังแหล่งธรรมชาติอันควรอนุรักษ์จังหวัดภูเก็ต.....	3-189
รูปที่ 4-1 อาคารสำนักงานขายที่จะทำการรื้อถอน.....	4-2
รูปที่ 4-2 โครงสร้างป้องกันดิน (Steel Sheet Pile).....	4-5
รูปที่ 4-3 ลักษณะของเสียงจากแหล่งกำเนิด	4-27
รูปที่ 4-4 ลักษณะของเสียงที่อ้อมกำแพงกันเสียง.....	4-28
รูปที่ 4-5 กราฟแสดงค่าการรวมเสียง	4-28
รูปที่ 4-6 ผังระยะก่อสร้างแสดงแนวกำแพงกันเสียงช่วงโครงสร้าง	4-33
รูปที่ 4-7 รูปตัดแสดงผนังกันเสียง.....	4-34
รูปที่ 4-8 กราฟแสดงค่าระดับความสั่นสะเทือนที่เกิดขึ้นจากการกดเสาเข็มระบบ Jack-in Pile.....	4-36
รูปที่ 4-9 แผนผังแสดงขั้นตอนการขุดเจาะในกรณีเกิดความเสียหาย	4-64
รูปที่ 4-10 แผนภาพกระบวนการรับเรื่องร้องเรียน	4-65
รูปที่ 4-11 แสดงที่จอดรถของโครงการตัวอย่าง	4-90
รูปที่ 4-13 ภาพเชิงซ้อนเปรียบเทียบก่อนและหลังมีโครงการ มุมมองด้านทิศเหนือ.....	4-129
รูปที่ 4-14 ภาพเชิงซ้อนเปรียบเทียบก่อนและหลังมีโครงการ มุมมองด้านทิศตะวันออก.....	4-130
รูปที่ 4-15 ภาพเชิงซ้อนเปรียบเทียบก่อนและหลังมีโครงการ มุมมองด้านทิศตะวันตก.....	4-131
รูปที่ 4-16 ภาพเชิงซ้อนเปรียบเทียบก่อนและหลังมีโครงการ มุมมองจากโรงเรียนเชิงทะเลวิทยาคม"จุติ-ก้องอนุสรณ์".....	4-132

สารบัญรูป (ต่อ)

หน้า

รูปที่ 4-17 ภาพเชิงซ้อนเปรียบเทียบก่อนและหลังมีโครงการ มุมมองจากศูนย์กีฬาเทศบาลตำบลเชียงทะเล...	4-133
รูปที่ 4-18 ภาพเชิงซ้อนเปรียบเทียบก่อนและหลังมีโครงการ มุมมองจากสำนักสงฆ์หลวงพ่อดมการอ	4-134
รูปที่ 4-19 ภาพเชิงซ้อนเปรียบเทียบก่อนและหลังมีโครงการ มุมมองจากวัดเชียงทะเล.....	4-135
รูปที่ 4-20 ภาพเชิงซ้อนเปรียบเทียบก่อนและหลังมีโครงการ มุมมองจากเอนสเซอร์บ้านขจรเกียรติป่าสัก....	4-136
รูปที่ 4-21 ภาพเชิงซ้อนเปรียบเทียบก่อนและหลังมีโครงการ มุมมองจากศาลหลักเมือง ป่าสัก	4-137
รูปที่ 4-22 ภาพเชิงซ้อนเปรียบเทียบก่อนและหลังมีโครงการ มุมมองจากสำนักสงฆ์วัดพระขาว.....	4-138
รูปที่ 4-23 ภาพเชิงซ้อนเปรียบเทียบก่อนและหลังมีโครงการ มุมมองจากบ้านลูกรักเอนสเซอร์.....	4-139
รูปที่ 4-24 ภาพเชิงซ้อนเปรียบเทียบก่อนและหลังมีโครงการ มุมมองจากศาลเจ้าสามอ้งหู้.....	4-140
รูปที่ 4-25 ภาพเชิงซ้อนเปรียบเทียบก่อนและหลังมีโครงการ มุมมองจากโรงพยาบาลส่งเสริมสุขภาพตำบลเชียงทะเล	4-141
รูปที่ 4-26 ภาพเชิงซ้อนเปรียบเทียบก่อนและหลังมีโครงการ มุมมองจากศาลเจ้าลิ้มไต้ซู้.....	4-142
รูปที่ 4-27 ภาพเชิงซ้อนเปรียบเทียบก่อนและหลังมีโครงการ มุมมองจากโรงเรียนอนุบาลกรีนเฮาส์ ภูเก็ต ...	4-143
รูปที่ 4-28 ภาพเชิงซ้อนเปรียบเทียบก่อนและหลังมีโครงการ มุมมองจากโรงเรียนบ้านเชียงทะเล(ตันติวิท)	4-144
รูปที่ 4-29 ผังแสดงการบดบังทิศทางลมหลังมีโครงการ – ลมตะวันออก.....	4-147
รูปที่ 4-30 ผังแสดงการบดบังทิศทางลมหลังมีโครงการ – ลมตะวันตก.....	4-148
รูปที่ 4-31 ภาพการบดบังแสงแดดหลังมีโครงการ	4-151
รูปที่ 5-1 ผังแสดงจุดตรวจวัดคุณภาพอากาศ เสียง และความสั่นสะเทือน บริเวณพื้นที่โครงการ.....	5-66
รูปที่ 5-2 แผนผังแสดงขั้นตอนการบำบัดน้ำเสียของระบบบำบัดน้ำเสีย WWTP NO.01.....	5-75

สารบัญตาราง

หน้า

ตารางที่ 3-1 สถิติแผ่นดินไหวที่รับรู้ถึงความสั่นสะเทือนในจังหวัดภูเก็ต.....	3-14
ตารางที่ 3-2 พื้นที่เสี่ยงภัยสึนามิ ตำบลเชิงทะเล.....	3-22
ตารางที่ 3-3 อุณหภูมิอากาศในคาบ 30 ปี (พ.ศ. 2536-2565) ของสถานีตรวจอากาศสนามบินภูเก็ต.....	3-25
ตารางที่ 3-4 ผลการตรวจวัดคุณภาพอากาศบริเวณศูนย์บริการสาธารณสุข 1 เทศบาลนครภูเก็ต ปี 2565.....	3-28
ตารางที่ 3-5 ผลการตรวจวัดมลพิษทางอากาศบริเวณพื้นที่โครงการ.....	3-29
ตารางที่ 3-6 ผลการตรวจวัดเสียง บริเวณพื้นที่โครงการ.....	3-31
ตารางที่ 3-7 แหล่งน้ำบาดาลในจังหวัดภูเก็ต พ.ศ. 2565	3-34
ตารางที่ 3-8 ป่าสงวนแห่งชาติในท้องที่จังหวัดภูเก็ต (ป่าบก) พ.ศ. 2565	3-37
ตารางที่ 3-9 พื้นที่ป่าสงวนแห่งชาติในท้องที่จังหวัดภูเก็ต (ป่าชายเลน) พ.ศ. 2565.....	3-38
ตารางที่ 3-10 พื้นที่ป่าไม้จังหวัดภูเก็ต ระหว่าง พ.ศ. 2561 - 2565.....	3-39
ตารางที่ 3-11 สัดส่วนพื้นที่ป่าต่อพื้นที่จังหวัดภูเก็ต ระหว่าง พ.ศ. 2561– 2565.....	3-40
ตารางที่ 3-12 รายชื่อสัตว์และพรรณไม้น้ำที่พบบริเวณชุ่มน้ำ.....	3-47
ตารางที่ 3-16 จำนวนครัวเรือนผู้ใช้ไฟฟ้า พ.ศ. 2564	3-52
ตารางที่ 3-14 ทางหลวงแผ่นดินในจังหวัดภูเก็ต	3-53
ตารางที่ 3-15 สถิติเที่ยวบินและจำนวนผู้โดยสาร ณ ท่าอากาศยานนานาชาติภูเก็ตในปีงบประมาณ พ.ศ. 2561-2565	3-55
ตารางที่ 3-16 ปริมาณจราจรบนทางหลวงแผ่นดินหมายเลข 4030 (กลาง-หาดราไวย์)	3-58
ตารางที่ 3-17 ปริมาณจราจรบนซอยเชิงทะเล 4	3-59
ตารางที่ 3-18 ปริมาณจราจรในหน่วย PCU/ชั่วโมงบนทางหลวงแผ่นดินหมายเลข 4030 (กลาง-หาดราไวย์)	3-60
ตารางที่ 3-19 ปริมาณจราจรในหน่วย PCU/ชั่วโมงบนซอยเชิงทะเล 4.....	3-61
ตารางที่ 3-20 ความสามารถของช่องจราจรสำหรับการเดินรถสองทิศทาง	
ตารางที่ 3-21 ปริมาณการจราจรบนทางหลวงแผ่นดินหมายเลข 4030 (กลาง-หาดราไวย์) ในช่วงเวลาเร่งด่วนและอัตราส่วนระหว่างปริมาณการจราจร (V) ต่อความสามารถในการรองรับปริมาณการจราจรได้สูงสุด (C)	3-63
ตารางที่ 3-22 ปริมาณการจราจรบนซอยเชิงทะเล 4 ในช่วงเวลาเร่งด่วนและอัตราส่วนระหว่างปริมาณการจราจร (V) ต่อความสามารถในการรองรับปริมาณการจราจรได้สูงสุด (C)	3-64
ตารางที่ 3-23 ค่าการจราจรติดขัด.....	3-65
ตารางที่ 3-24 สภาพการจราจรบนทางหลวงแผ่นดินหมายเลข 4030 (กลาง-หาดราไวย์) ณ ช่วงเวลาต่างๆ... ..	3-66
ตารางที่ 3-25 สภาพการจราจรบนซอยเชิงทะเล 4 ณ ช่วงเวลาต่างๆ.....	3-67
ตารางที่ 3-26 การใช้ประโยชน์ที่ดินประเภทต่างๆ ในระยะ 1 กิโลเมตร รอบที่ตั้งโครงการในปัจจุบัน.....	3-76
ตารางที่ 3-27 สถิติจำนวนประชากรและครัวเรือนทางการทะเบียนราษฎร ของจังหวัดภูเก็ต ปี พ.ศ. 2565.....	3-80
ตารางที่ 3-28 สรุปจำนวนตัวอย่างที่คำนวณได้ และจำนวนตัวอย่างที่สำรวจจริง ในแต่ละกลุ่มเป้าหมาย ครั้งที่ 1	3-89
ตารางที่ 3-29 ตารางสรุปข้อมูลแบบสอบถามของกลุ่มติดโครงการ จำนวน 3 ตัวอย่าง	3-97
ตารางที่ 3-30 ผลการศึกษาข้อมูลทั่วไปของผู้ตอบแบบสอบถามกลุ่มครัวเรือนในระยะ 100 เมตร	3-99
ตารางที่ 3-31 ผลการศึกษาข้อมูลด้านโครงสร้างครัวเรือน ของกลุ่มครัวเรือนในระยะ 100 เมตร.....	3-100

สารบัญตาราง (ต่อ)

หน้า

ตารางที่ 3-32 โครงสร้างทางเศรษฐกิจ สังคมของกลุ่มครัวเรือนในระยะ 100 เมตร	3-101
ตารางที่ 3-33 ผลการศึกษาข้อมูลด้านสาธารณสุข สภาพอนามัย และสิ่งแวดล้อม ของกลุ่มครัวเรือนในระยะ 100 เมตร	3-102
ตารางที่ 3-34 ผลการศึกษาข้อมูลด้านสุขภาพของกลุ่มครัวเรือนในระยะ 100 เมตร.....	3-104
ตารางที่ 3-35 ผลการศึกษาผลกระทบด้านสิ่งแวดล้อมที่ได้รับในปัจจุบันของกลุ่มครัวเรือนในระยะ 100 เมตร.....	3-106
ตารางที่ 3-36 ผลการศึกษาความคิดเห็นของครัวเรือนที่มีต่อโครงการ ในระยะ 100 เมตร	3-111
ตารางที่ 3-37 ผลการศึกษาข้อห่วงกังวลช่วงก่อสร้างโครงการของกลุ่มครัวเรือนในระยะ 100 เมตร	3-112
ตารางที่ 3-38 ผลการศึกษาข้อห่วงกังวลช่วงเปิดดำเนินการโครงการของกลุ่มครัวเรือนในระยะ 100 เมตร...	3-113
ตารางที่ 3-39 ข้อเสนอแนะของกลุ่มครัวเรือนในระยะ 100 เมตร.....	3-114
ตารางที่ 3-40 ตารางสรุปข้อมูลแบบสอบถามของกลุ่มสถานประกอบการในระยะ 100 เมตร จากขอบเขตพื้นที่โครงการ จำนวน 1 แห่ง	3-115
ตารางที่ 3-41 ผลการศึกษาข้อมูลทั่วไปของผู้ตอบแบบสอบถามกลุ่มครัวเรือนในระยะมากกว่า 100-500 เมตร.....	3-116
ตารางที่ 3-42 ผลการศึกษาข้อมูลด้านโครงสร้างครัวเรือน ของกลุ่มครัวเรือนในระยะมากกว่า 100-500 เมตร.....	3-117
ตารางที่ 3-43 โครงสร้างทางเศรษฐกิจ สังคมของกลุ่มครัวเรือนในระยะมากกว่า 100-500 เมตร.....	3-118
ตารางที่ 3-44 ผลการศึกษาข้อมูลด้านสาธารณสุข สภาพอนามัย และสิ่งแวดล้อม ของกลุ่มครัวเรือนในระยะมากกว่า 100-500 เมตร.....	3-119
ตารางที่ 3-45 ผลการศึกษาข้อมูลด้านสุขภาพของกลุ่มครัวเรือนในระยะมากกว่า 100-500 เมตร.....	3-121
ตารางที่ 3-46 ผลการศึกษาผลกระทบด้านสิ่งแวดล้อมที่ได้รับในปัจจุบันของกลุ่มครัวเรือนในระยะมากกว่า 100-500 เมตร	3-122
ตารางที่ 3-47 ผลการศึกษาความคิดเห็นของครัวเรือนที่มีต่อโครงการ ในระยะมากกว่า 100-500 เมตร	3-126
ตารางที่ 3-48 ผลการศึกษาข้อห่วงกังวลช่วงก่อสร้างโครงการของกลุ่มครัวเรือนในระยะมากกว่า 100-500 เมตร	3-127
ตารางที่ 3-49 ผลการศึกษาข้อห่วงกังวลช่วงเปิดดำเนินการโครงการของกลุ่มครัวเรือนในระยะมากกว่า 100-500 เมตร.....	3-128
ตารางที่ 3-50 ข้อเสนอแนะของกลุ่มครัวเรือนในระยะมากกว่า 100-500 เมตร.....	3-130
ตารางที่ 3-51 ตารางสรุปข้อมูลแบบสอบถามของกลุ่มสถานประกอบการในระยะ 100 เมตร จากขอบเขตพื้นที่โครงการ จำนวน 5 แห่ง	3-131
ตารางที่ 3-52 ผลการศึกษาข้อมูลทั่วไปของผู้ตอบแบบสอบถามกลุ่มครัวเรือนในระยะมากกว่า 500-1,000 เมตร...	3-132
ตารางที่ 3-53 ผลการศึกษาข้อมูลด้านโครงสร้างครัวเรือน ของกลุ่มครัวเรือนในระยะมากกว่า 500-1,000 เมตร.....	3-133
ตารางที่ 3-54 โครงสร้างทางเศรษฐกิจ สังคมของกลุ่มครัวเรือนในระยะมากกว่า 500-1,000 เมตร	3-134
ตารางที่ 3-55 ผลการศึกษาข้อมูลด้านสาธารณสุข สภาพอนามัย และสิ่งแวดล้อม ของกลุ่มครัวเรือนในระยะมากกว่า 500-1,000 เมตร.....	3-135

สารบัญตาราง (ต่อ)

หน้า

ตารางที่ 3-56 ผลการศึกษาข้อมูลด้านสุขภาพของกลุ่มครัวเรือนในระยะมากกว่า 500-1,000 เมตร.....	3-137
ตารางที่ 3-57 ผลการศึกษาผลกระทบด้านสิ่งแวดล้อมที่ได้รับในปัจจุบันของกลุ่มครัวเรือนในระยะมากกว่า 500-1,000 เมตร	3-139
ตารางที่ 3-58 ผลการศึกษาความคิดเห็นของครัวเรือนที่มีต่อโครงการ ในระยะมากกว่า 500-1,000 เมตร....	3-142
ตารางที่ 3-59 ผลการศึกษาข้อห่วงกังวลช่วงก่อสร้างโครงการของกลุ่มครัวเรือนในระยะมากกว่า 500-1,000 เมตร	3-143
ตารางที่ 3-60 ผลการศึกษาข้อห่วงกังวลช่วงเปิดดำเนินการโครงการของกลุ่มครัวเรือนในระยะมากกว่า 500-1,000 เมตร.....	3-144
ตารางที่ 3-61 ข้อเสนอแนะของกลุ่มครัวเรือนในระยะมากกว่า 500-1,000 เมตร.....	3-145
ตารางที่ 3-62 ตารางสรุปข้อมูลแบบสอบถามของกลุ่มสถานประกอบการในระยะมากกว่า 500-1,000 เมตร จากขอบเขตพื้นที่โครงการ จำนวน 5 แห่ง.....	3-146
ตารางที่ 3-63 สรุปข้อมูลแบบสอบถามของกลุ่มพื้นที่อ่อนไหว ในระยะ 1,000 เมตรจากขอบพื้นที่โครงการ จำนวน 13 แห่ง.....	3-149
ตารางที่ 3-64 สรุปข้อมูลแบบสอบถามของกลุ่มหน่วยงานราชการและวิสาหกิจ ในระยะ 1,000 เมตร จากพื้นที่โครงการ มีจำนวน 4 แห่ง	3-154
ตารางที่ 3-65 สรุปข้อมูลแบบสอบถามของกลุ่มผู้นำชุมชนในเขตพื้นที่โครงการ มีจำนวน 1 แห่ง.....	3-156
ตารางที่ 3-66 สรุปผลกระทบสิ่งแวดล้อมที่ได้รับในปัจจุบันของกลุ่มตัวอย่างทั้ง 5 กลุ่มตัวอย่างที่มีต่อโครงการ.....	3-157
ตารางที่ 3-67 สรุปข้อห่วงกังวลเกี่ยวกับผลกระทบที่อาจจะเกิดจากโครงการของกลุ่มตัวอย่างทั้ง 5 กลุ่มตัวอย่าง ที่มีต่อโครงการในระยะก่อสร้าง	3-159
ตารางที่ 3-68 สรุปข้อห่วงกังวลเกี่ยวกับผลกระทบที่อาจจะเกิดจากโครงการของกลุ่มตัวอย่างทั้ง 5 กลุ่มตัวอย่าง ที่มีต่อโครงการ ระยะดำเนินการ.....	3-160
ตารางที่ 3-69 สรุปผลการสำรวจความคิดเห็นครั้งที่ 2	3-170
ตารางที่ 3-70 ผลการสำรวจความคิดเห็นของกลุ่มประชากรเป้าหมายในระยะ 1,000 เมตร ที่มีต่อมาตรการป้องกันและแก้ไขผลกระทบสิ่งแวดล้อมของโครงการ ในระยะก่อสร้าง	3-181
ตารางที่ 3-71 ผลการสำรวจความคิดเห็นของกลุ่มประชากรเป้าหมายในระยะ 1,000 เมตร ที่มีต่อมาตรการป้องกันและแก้ไขผลกระทบสิ่งแวดล้อมของโครงการ ในระยะดำเนินการ.....	3-182
ตารางที่ 3-72 จำนวนหน่วยบริการสังกัดสำนักงานปลัดกระทรวงสาธารณสุข จำแนกตามระดับของสถานพยาบาลเขตสุขภาพที่ 11 จังหวัดภูเก็ต ปี 2565	3-183
ตารางที่ 3-73 จำนวนบุคลากรสาธารณสุข เขตสุขภาพที่ 11 จังหวัดภูเก็ต ปีงบประมาณ 2565	3-184
ตารางที่ 3-74 สถิติสาเหตุการป่วย 21 กลุ่มโรค ของโรงพยาบาลส่งเสริมสุขภาพตำบลเชิงทะเลปี พ.ศ. 2561-2565	3-186

สารบัญตาราง (ต่อ)

	หน้า
ตารางที่ 4-1 ระดับผลกระทบของการประเมินผลกระทบของโครงการ	4-1
ตารางที่ 4-2 แสดงค่าสูงสุดและค่าเฉลี่ยของ Mixing Height ในแต่ละเดือน.....	4-9
ตารางที่ 4-3 Emission Factor อัตราการระบายสารมลพิษจากยานพาหนะประเภทต่าง ๆ	4-11
ตารางที่ 4-4 ค่าความเข้มข้นของมลพิษจากกิจกรรมการก่อสร้างและจากท่อไอเสียรถยนต์ เปรียบเทียบกับ มาตรฐาน.....	4-15
ตารางที่ 4-5 การคาดการณ์ระดับการเกิดฝุ่นจากพื้นที่ก่อสร้าง.....	4-17
ตารางที่ 4-6 ความเข้มข้นของฝุ่นละอองจากการก่อสร้างโครงการ	4-18
ตารางที่ 4-7 การจัดจำแนกกลุ่มอ่อนไหวต่อการได้รับผลกระทบ	4-19
ตารางที่ 4-8 การประเมินระดับความอ่อนไหวจากผลกระทบของการสะสมฝุ่น ซึ่งทำให้เกิดความเดือดร้อน รำคาญ	4-20
ตารางที่ 4-9 การประเมินระดับความอ่อนไหวจากผลกระทบต่อสุขภาพจากอนุภาคฝุ่น.....	4-21
ตารางที่ 4-10 การประเมินระดับความอ่อนไหวจากผลกระทบต่อแหล่งระบบนิเวศ.....	4-22
ตารางที่ 4-11 ความเสี่ยงของผลกระทบจากการเตรียมพื้นที่กรณีผลกระทบจากการตกสะสมฝุ่น	4-22
ตารางที่ 4-12 ความเสี่ยงของผลกระทบจากการเตรียมพื้นที่กรณีผลกระทบจากการตกสะสมฝุ่น	4-22
ตารางที่ 4-13 ความเสี่ยงของผลกระทบจากการก่อสร้างกรณีผลกระทบจากการตกสะสมฝุ่น.....	4-22
ตารางที่ 4-14 ความเสี่ยงของผลกระทบจากการขนส่งวัสดุก่อสร้างกรณีผลกระทบจากการตกสะสมฝุ่น.....	4-23
ตารางที่ 4-15 ความเสี่ยงของผลกระทบจากการรื้อถอนสิ่งปลูกสร้างกรณีผลกระทบต่อสุขภาพ.....	4-23
ตารางที่ 4-16 ความเสี่ยงของผลกระทบจากการเตรียมพื้นที่กรณีผลกระทบต่อสุขภาพ.....	4-23
ตารางที่ 4-17 ความเสี่ยงของผลกระทบจากการก่อสร้างกรณีผลกระทบต่อสุขภาพ	4-23
ตารางที่ 4-18 ความเสี่ยงของผลกระทบจากการขนส่งวัสดุก่อสร้างกรณีผลกระทบต่อสุขภาพ	4-23
ตารางที่ 4-19 ความเสี่ยงของผลกระทบจากการรื้อถอนสิ่งปลูกสร้างกรณีผลกระทบต่อระบบนิเวศ.....	4-24
ตารางที่ 4-20 ความเสี่ยงของผลกระทบจากการเตรียมพื้นที่กรณีผลกระทบต่อระบบนิเวศ	4-24
ตารางที่ 4-21 ความเสี่ยงของผลกระทบจากการก่อสร้างกรณีผลกระทบต่อระบบนิเวศ	4-24
ตารางที่ 4-22 ความเสี่ยงของผลกระทบจากการขนส่งวัสดุก่อสร้างกรณีผลกระทบต่อระบบนิเวศ.....	4-24
ตารางที่ 4-23 สรุประดับความเสี่ยงของฝุ่นละอองต่อการอ่อนไหวของพื้นที่โดยรอบ	4-25
ตารางที่ 4-24 ระดับเสียงจากกิจกรรมการก่อสร้าง.....	4-26
ตารางที่ 4-25 ระดับเสียงจากกิจกรรมการก่อสร้างที่ตำแหน่งรับเสียงใดๆ.....	4-29
ตารางที่ 4-26 ระดับเสียงรวมต่อพื้นที่ข้างเคียง ช่วงทำฐานราก และขึ้นโครงสร้างอาคาร งานตกแต่ง เมื่อ ติดตั้งกำแพงกันเสียงชั่วคราว.....	4-32
ตารางที่ 4-27 ระดับความสั่นสะเทือนจากกิจกรรมการก่อสร้าง ที่ตำแหน่งใดๆ.....	4-36
ตารางที่ 4-28 ความเร็วอนุภาคสูงสุดที่จุดรับคลื่นสั่นสะเทือนใกล้เคียงพื้นที่โครงการ.....	4-37
ตารางที่ 4-26 มาตรฐานแรงสั่นสะเทือนของ DIN 4150	4-37
ตารางที่ 4-28 กำหนดมาตรฐานความสั่นสะเทือนเพื่อป้องกันผลกระทบต่ออาคาร	4-38
ตารางที่ 4-29 ปริมาณการจราจรในชั่วโมงเร่งด่วนบนทางหลวงแผ่นดินหมายเลข 4030 (กลาง-หาดราไวย์) ในระยะก่อสร้าง.....	4-48
ตารางที่ 4-30 ปริมาณการจราจรในชั่วโมงเร่งด่วนบนซอยเชิงทะเล 4 ในระยะก่อสร้าง	4-49

สารบัญตาราง (ต่อ)

หน้า

ตารางที่ 4-31 ค่าประเมินตามอัตราส่วนของปริมาณจราจร และค่าดัชนีการจำแนกสภาพการจราจรบนทาง หลวงแผ่นดินหมายเลข 4030 (กลาง-หาดราไวย์) ในระยะก่อสร้าง	4-50
ตารางที่ 4-32 ค่าประเมินตามอัตราส่วนของปริมาณจราจร และค่าดัชนีการจำแนกสภาพการจราจรบนซอย เชิงทะเล 4 ในระยะก่อสร้าง	4-51
ตารางที่ 4-33 มาตรการป้องกันและลดผลกระทบจากโรคที่เกิดขึ้น ในระยะก่อสร้าง.....	4-59
ตารางที่ 4-34 สมบัติการปล่อยของก๊าซแต่ละชนิดระหว่างเครื่องยนต์ดีเซลเล็ก และเบนซิน.....	4-69
ตารางที่ 4-35 ค่าความเข้มข้นของมลพิษจากท่อไอเสียรถยนต์ เปรียบเทียบกับมาตรฐานคุณภาพอากาศ.....	4-73
ตารางที่ 4-36 เปรียบเทียบจำนวนที่จอดรถยนต์และขนาดของช่องจอดรถยนต์ที่โครงการจัดให้มีกับ ข้อกำหนด	4-88
ตารางที่ 4-37 ผลการสำรวจปริมาณรถยนต์ที่จอดจริงของโครงการตัวอย่าง	4-90
ตารางที่ 4-38 ปริมาณการจราจรในชั่วโมงเร่งด่วนบนทางหลวงแผ่นดินหมายเลข 4030 (กลาง-หาดราไวย์) ในระยะดำเนินการ	4-92
ตารางที่ 4-39 ปริมาณการจราจรในชั่วโมงเร่งด่วนบนซอยเชิงทะเล 4 ในระยะดำเนินการ	4-93
ตารางที่ 4-40 ค่าประเมินตามอัตราส่วนของปริมาณจราจร และค่าดัชนีการจำแนกสภาพการจราจรบนทาง หลวงแผ่นดินหมายเลข 4030 (กลาง-หาดราไวย์) ในระยะก่อสร้าง	4-94
ตารางที่ 4-41 ค่าประเมินตามอัตราส่วนของปริมาณจราจร และค่าดัชนีการจำแนกสภาพการจราจรบนซอย เชิงทะเล 4 ในระยะก่อสร้าง.....	4-95
ตารางที่ 4-42 มาตรการป้องกันและลดผลกระทบจากโรคที่เกิดขึ้น ในระยะดำเนินการ.....	4-104
ตารางที่ 4-43 สรุปรายละเอียดระบบป้องกันอัคคีภัยที่โครงการติดตั้งเพื่อป้องกันอัคคีภัยของโครงการ เปรียบเทียบกับกฎหมาย และระบบป้องกันอัคคีภัยที่โครงการจัดให้มีเพิ่มเติม	4-108
ตารางที่ 4-44 ข้อมูลสถิติทิศทาง และความเร็วลม ในคาบ 30 ปี (พ.ศ. 2536-2565) ของสถานีตรวจอากาศ สนามบินภูเก็ต.....	4-146
ตารางที่ 4-45 แสดงระยะความยาวเงา ที่เกิดขึ้นในแต่ละช่วงเวลา.....	4-150
ตารางที่ 4-46 สรุประดับผลกระทบต่อทรัพยากรสิ่งแวดล้อมทางกายภาพ ชีวภาพ คุณค่าการใช้ประโยชน์ ของมนุษย์ และคุณค่าต่อคุณภาพชีวิต	4-153
ตารางที่ 5-1 สรุปผลกระทบสิ่งแวดล้อมที่สำคัญ มาตรการป้องกันและแก้ไขผลกระทบสิ่งแวดล้อม และ มาตรการติดตามตรวจสอบผลกระทบสิ่งแวดล้อม โครงการอาคารชุด สปช เชียงทะเล ของ บริษัท อาณา เชียงทะเล จำกัด	5-2
ตารางที่ 5-2 สรุปผลกระทบสิ่งแวดล้อม มาตรการป้องกันและแก้ไขผลกระทบสิ่งแวดล้อม และมาตรการ ติดตามตรวจสอบผลกระทบสิ่งแวดล้อม โครงการอาคารชุด สปช เชียงทะเล ของบริษัท อาณา เชียงทะเล จำกัด ระยะก่อสร้าง	5-6
ตารางที่ 5-3 สรุปผลกระทบสิ่งแวดล้อม มาตรการป้องกันและแก้ไขผลกระทบสิ่งแวดล้อม และมาตรการ ติดตามตรวจสอบผลกระทบสิ่งแวดล้อม โครงการอาคารชุด สปช เชียงทะเล ของบริษัท อาณา เชียงทะเล จำกัด ระยะก่อสร้าง	5-8

สารบัญตาราง (ต่อ)

หน้า

ตารางที่ 5-4 สรุปผลกระทบสิ่งแวดล้อม มาตรการป้องกันและแก้ไขผลกระทบสิ่งแวดล้อม และมาตรการ ติดตามตรวจสอบผลกระทบสิ่งแวดล้อม โครงการอาคารชุด สเปซ เซิงทะเล ของบริษัท อาณา เซิงทะเล จำกัด ระยะดำเนินการ	5-35
ตารางที่ 5-5 สรุปมาตรการติดตามตรวจสอบผลกระทบสิ่งแวดล้อมโครงการอาคารชุด สเปซ เซิงทะเล ช่วงก่อสร้าง	5-54
ตารางที่ 5-6 สรุปมาตรการติดตามตรวจสอบผลกระทบสิ่งแวดล้อมของโครงการอาคารชุด สเปซ เซิงทะเล ช่วงดำเนินการ	5-60

บทที่ 3

สภาพสิ่งแวดล้อมปัจจุบัน

บทที่ 3

สภาพสิ่งแวดล้อมปัจจุบัน

การศึกษาสภาพแวดล้อมปัจจุบันบริเวณใกล้เคียงพื้นที่โครงการเพื่อใช้ในการประเมินผลกระทบสิ่งแวดล้อมของโครงการ โดยมีหัวข้อการศึกษาครอบคลุมตามแนวทางการจัดทำรายงานการวิเคราะห์ผลกระทบสิ่งแวดล้อมมีเนื้อหาครอบคลุม 4 ด้าน ได้แก่ ทรัพยากรสิ่งแวดล้อมทางกายภาพ (Physical Resource) ทรัพยากรสิ่งแวดล้อมทางชีวภาพ (Biological Resource) คุณค่าการใช้ประโยชน์ของมนุษย์ (Human Use of Value) และคุณค่าต่อคุณภาพชีวิต (Quality of Life)

การศึกษาสภาพแวดล้อมในปัจจุบันของโครงการและบริเวณใกล้เคียงโดยรอบ ประกอบไปด้วย การรวบรวมข้อมูลปฐมภูมิ จากการสำรวจภาคสนาม ได้แก่ การสำรวจสภาพพื้นที่โครงการ การวิเคราะห์คุณภาพน้ำผิวดิน การสำรวจแบบสอบถามทางเศรษฐกิจ-สังคม ผลกระทบสิ่งแวดล้อมปัจจุบันของชุมชน และความคิดเห็นของประชาชนต่อโครงการ เป็นต้น และการรวบรวมข้อมูลทุติยภูมิ ได้แก่ การรวบรวมข้อมูลจากหน่วยงานราชการและเอกชนที่เกี่ยวข้อง ข้อมูลที่สำรวจรวบรวมได้ จะใช้เป็นข้อมูลพื้นฐานประกอบการประเมินผลกระทบสิ่งแวดล้อมที่อาจเกิดขึ้นจากโครงการ ดังรายละเอียดต่อไปนี้

3.1 ทรัพยากรทางกายภาพ

3.1.1 สภาพภูมิประเทศ

1) สภาพภูมิประเทศทั่วไปของจังหวัด

จังหวัดภูเก็ตตั้งอยู่ในภาคใต้ตอนบนของประเทศไทย ตั้งอยู่ระหว่างละติจูดที่ 7 องศา 45 ลิปดา ถึง 8 องศา 15 ลิปดาเหนือ และลองจิจูดที่ 98 องศา 15 ลิปดาถึง 98 องศา 40 ลิปดาตะวันออก มีลักษณะเป็นเกาะขนาดใหญ่ที่สุดของประเทศไทย ตั้งอยู่ทางทิศตะวันตกของภาคใต้ในทะเลอันดามัน มหาสมุทรอินเดีย ส่วนกว้างที่สุดของเกาะภูเก็ตเท่ากับ 21.3 กิโลเมตร ส่วนยาวที่สุดของเกาะภูเก็ตเท่ากับ 48.7 กิโลเมตร รวมพื้นที่ 543.034 ตารางกิโลเมตร หรือประมาณ 339,396.25 ไร่ มีเกาะบริวาร 32 เกาะ เฉพาะเกาะมีพื้นที่ 27 ตารางกิโลเมตร อยู่ห่างจากกรุงเทพมหานครตามเส้นทางหลวงแผ่นดินหมายเลข 4 และทางหลวงจังหวัดหมายเลข 402 รวมระยะทาง 867 กิโลเมตร หรือ 688 กิโลเมตร ทางอากาศ มีอาณาเขตติดต่อดังนี้

ทิศเหนือ	ติดช่องแคบปากพระ จังหวัดพังงา เชื่อมโดยสะพานเทพกระษัตรี และสะพานศรีสุนทร (ส่วนสะพานสารสิน ปัจจุบันพัฒนาเป็นแหล่งท่องเที่ยว)
ทิศตะวันออก	ติดทะเลเขตจังหวัดพังงา
ทิศใต้	ติดทะเลอันดามัน มหาสมุทรอินเดีย
ทิศตะวันตก	ติดทะเลอันดามัน มหาสมุทรอินเดีย

ลักษณะพื้นที่จังหวัดภูเก็ต มีลักษณะเป็นเกาะริมทวีป (Continental Island) และวางตัวในแนวจากทิศเหนือไปทิศใต้ เช่นเดียวกับเกาะที่มีอยู่ทั้งหมดในประเทศไทย คือ เป็นเกาะที่ตั้งอยู่ตามชายฝั่งทะเลหรือไม่ไกลแผ่นดินมากนัก จึงมีลักษณะทางธรณีวิทยาคล้ายกับแผ่นดินใหญ่ที่อยู่ใกล้เคียง มีหลักฐานทางธรณีวิทยาบ่งชี้ว่าในอดีตเคยเป็นผืนแผ่นดินเดียวกับจังหวัดพังงามาก่อน แต่ต่อมาถูกทะเลตัดขาดออกไปมีสภาพเป็นเกาะดังปัจจุบัน พื้นที่เกาะประกอบด้วย พื้นที่ลาดชันแบบภูเขา ที่ราบเชิงเขา และที่ราบต่ำ ซึ่งพื้นที่ส่วนใหญ่ร้อยละ 70 เป็นภูเขาที่ทอดยาวตามแนวเหนือใต้ ซึ่งเป็นเทือกเขาต่อเนื่องมาจากเทือกเขาตะนาวศรีมียอดเขาที่สูงที่สุด คือ ยอดเขาไม้เท้าสิบสอง สูง 529 เมตร จากระดับน้ำทะเลปานกลาง ตั้งอยู่ในพื้นที่ตำบลป่าตอง อำเภอกะทู้ ภูเขาส่วนมากอยู่ทางด้านตะวันตกของจังหวัด ทำให้ที่ราบชายฝั่งทะเลทางด้านตะวันตกแคบ ทางทิศเหนือและด้านตะวันออกเฉียงเหนือเป็นที่ราบสูง มีคลองสายสั้นๆ ไหลลงไปที่ราบทางตอนใต้และตะวันออกมีพื้นที่ร้อยละ 30 เป็นพื้นที่ราบ ส่วนใหญ่อยู่บริเวณตอนกลางตะวันออกและชายฝั่งตะวันตกของพื้นที่ (แผนปฏิบัติการเพื่อการจัดการคุณภาพสิ่งแวดล้อมในระดับจังหวัด ประจำปีงบประมาณ พ.ศ. 2568, 2566) ลักษณะภูมิประเทศจังหวัดภูเก็ต แสดงดังรูปที่ 3-1

2) ลักษณะภูมิประเทศบริเวณโครงการ

พื้นที่โครงการตั้งอยู่ในเขตเทศบาลตำบลเชิงทะเล อำเภอถลาง จังหวัดภูเก็ต (รูปที่ 3-2) ซึ่งมีพื้นที่รับผิดชอบ 5.20 ตารางกิโลเมตร ตั้งอยู่ในท้องที่หมู่ที่ 1 ตำบลเชิงทะเล อำเภอถลาง จังหวัดภูเก็ต ห่างจากชายฝั่งทะเลประมาณ 2 กิโลเมตร ห่างจากตัวเมืองจังหวัดภูเก็ตประมาณ 20 กิโลเมตร และห่างจากที่ว่าการอำเภอถลาง ประมาณ 6 กิโลเมตร มีอาณาเขตดังนี้

ทิศเหนือ	อาณาเขตติดต่อ หมู่ที่ 4 องค์การบริหารส่วนตำบลเชิงทะเล
ทิศใต้	อาณาเขตติดต่อ หมู่ที่ 1,5 องค์การบริหารส่วนตำบลเชิงทะเล
ทิศตะวันออก	อาณาเขตติดต่อ หมู่ที่ 4 องค์การบริหารส่วนตำบลศรีสุนทร
ทิศตะวันตก	อาณาเขตติดต่อ หมู่ที่ 1,2 องค์การบริหารส่วนตำบลเชิงทะเล

ที่มา : แผนพัฒนาท้องถิ่น (พ.ศ.2566-2570) เทศบาลตำบลเชิงทะเล

สำหรับอาณาเขตติดต่อของพื้นที่โครงการโดยรอบทั้ง 4 ทิศ มีดังนี้

ทิศเหนือ	ติดกับ ที่ดินบุคคลอื่น (ต้นไม้และวัชพืชปกคลุม)
ทิศใต้	ติดกับ ถนนซอยเชิงทะเล 4 กว้าง 6.50 เมตร (รวมเขตทาง)
ทิศตะวันออก	ติดกับ ที่ดินบุคคลอื่น (ต้นไม้และวัชพืชปกคลุม)
ทิศตะวันตก	ติดกับ อาคารพาณิชย์ สูง 4 ชั้น จำนวน 7 คูหา และร้านสะดวกซื้อ เซเว่น อีเลฟเว่น

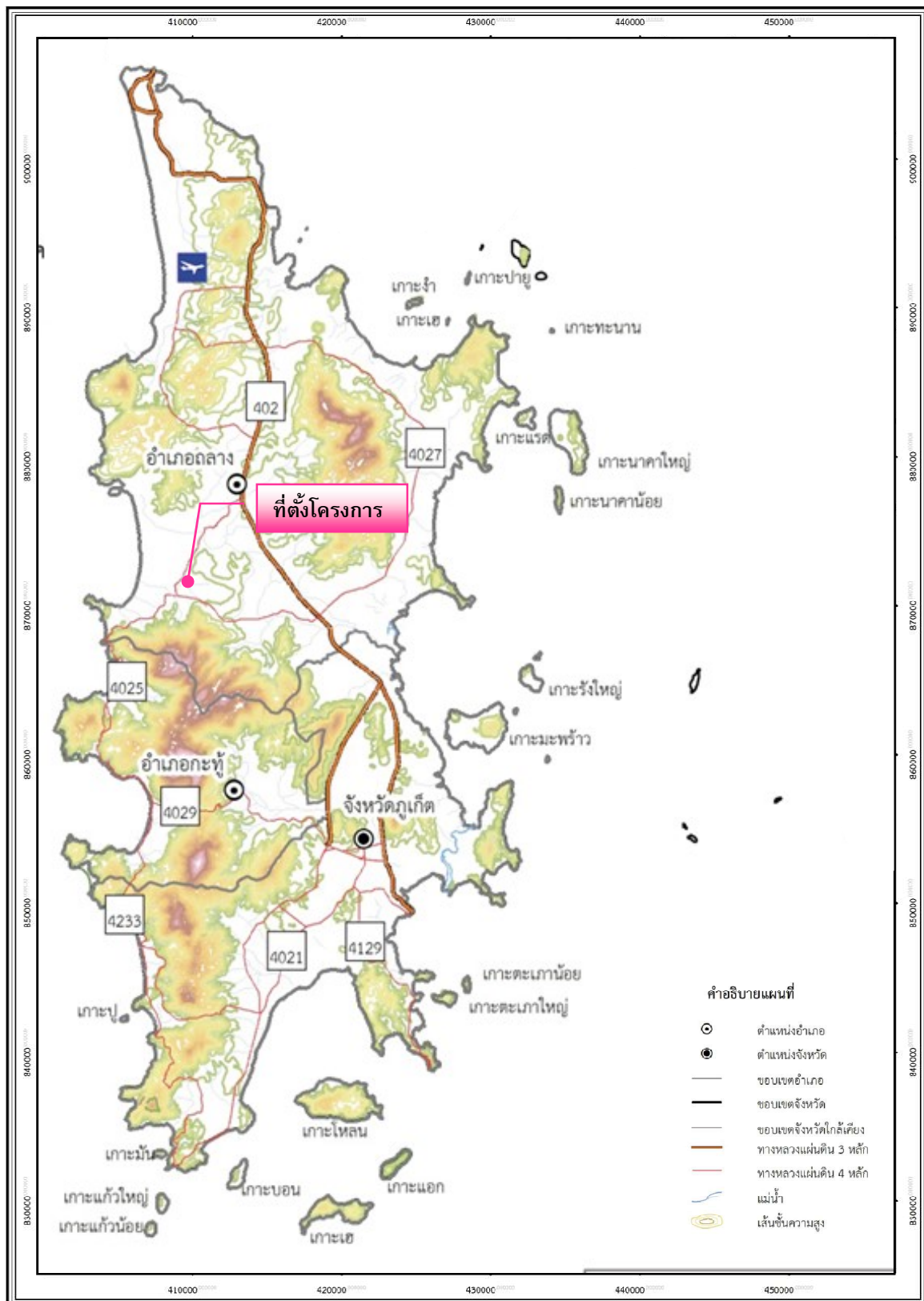

รูปที่ 3-1 ลักษณะภูมิประเทศของจังหวัดภูเก็ต

ที่มา : สำนักงานโยธาธิการและผังเมือง จังหวัดภูเก็ต, 2549



รูปที่ 3-2 แผนที่เขตเทศบาลตำบลเชียงทะเล

ที่มา : แผนพัฒนาท้องถิ่น (2566-2570), เทศบาลตำบลเชียงทะเล

3.1.2 ทรัพยากรดิน

1) ทรัพยากรดิน

ข้อมูลสภาพทรัพยากรดินของจังหวัดภูเก็ต จากแผนที่กลุ่มชุดดิน มาตรฐาน 1:50,000 ของกรมพัฒนาที่ดิน ซึ่งจังหวัดภูเก็ตประกอบไปด้วยกลุ่มชุดดิน 13 กลุ่ม ลักษณะดินจะแตกต่างกันตามธรรมชาติพื้นฐานและวัตถุดิบกำเนิดดิน ซึ่งแบ่งออกได้ดังนี้

- หาดทรายและสันทราย (Beach ridges and sand dune) พบเป็นแนวแคบ ๆ สั้น ๆ ทางด้านตะวันตกของจังหวัด สภาพพื้นที่มีลักษณะเป็นลูกคลื่นลอนลาดมีความลาดชัน 2-1 เปอร์เซ็นต์ ดินที่พบส่วนใหญ่เป็นดินลิกมาก มีบางแห่งที่เป็นดินลิกปานกลาง เนื่องจากมีชั้นดานแข็ง ซึ่งเกิดจากการสะสมของเปลือก และอินทรีย์วัตถุลักษณะของเนื้อดินเป็นดินทราย หรือดินทรายปนดินร่วน มีการระบายน้ำมากเกินไป
- ที่ราบน้ำทะเลท่วมถึง (Active tidal flat) เกิดจากการทับถมของตะกอนน้ำทะเลบริเวณปากแม่น้ำ เป็นพื้นที่ลุ่มน้ำขัง มีน้ำทะเลท่วมถึงทุกปี เป็นดินลิกมากมีการระบายน้ำเร็วมาก ลักษณะเนื้อดินจะประกอบด้วย ดินที่มีลักษณะแตกต่างกันหลายชนิดปะปนกัน พื้นที่นี้เรียกว่า ทั่วๆ ไปว่าป่าชายเลน หรือดินตะกอนชะวากทะเล (Estuarine deposit complex) บริเวณนี้ได้แก่ บริเวณชายทะเลด้านตะวันออกของเกาะภูเก็ต
- ลานตะพักลำน้ำระดับต่ำ (Low terrace) เกิดจากการทับถมของตะกอนลำน้ำสภาพพื้นที่มีลักษณะราบมีความลาดชัน 0 - 2 เปอร์เซ็นต์ เป็นดินลิกมากมีการระบายน้ำเร็ว ลักษณะเนื้อดินส่วนใหญ่เป็นดินเนื้อละเอียด
- ลานตะพักลำน้ำระดับกลาง (Middle terrace) อยู่ถัดจากลานตะพักลำน้ำระดับต่ำ เกิดจากการทับถมของตะกอนลำน้ำ สภาพพื้นที่มีลักษณะเป็นลูกคลื่นลอนลาด มีความลาดชัน 2-8 เปอร์เซ็นต์ ดินที่พบบริเวณนี้ส่วนใหญ่เป็นดินเนื้อละเอียดมีการระบายน้ำดี และเป็นดินลิกมากถึงปานกลาง

บริเวณพื้นที่ผิวที่เหลือน้ำจากการกัดกร่อน (Erosional surface) สภาพพื้นที่มีลักษณะเป็นลูกคลื่นลอนลาด ถึงเนินเขาเตี้ย มีความลาดชัน 3 - 30 เปอร์เซ็นต์ ดินที่พบจะมีตั้งแต่ดินลิกมาก ลิกปานกลาง ถึงดิน มีการระบายน้ำดี สำหรับลักษณะเนื้อดินจะแตกต่างกันตามวัตถุดิบกำเนิดดิน ถ้าวัตถุดิบกำเนิดดินเป็นพวกหิน ควอร์ตและหินแกรนิต ลักษณะเนื้อดินจะหยาบ แต่ถ้าวัตถุดิบกำเนิดดินเป็นพวกหินดินดานหรือหินฟิลไลต์ ลักษณะเนื้อดินจะละเอียด (แผนปฏิบัติการเพื่อการจัดการคุณภาพสิ่งแวดล้อมในระดับจังหวัด ประจำปีงบประมาณ พ.ศ. 2568 จังหวัดภูเก็ต, 2566)

จากแผนที่กลุ่มชุดดิน ตำบลเชียงทะเล อำเภอถลาง จังหวัดภูเก็ต พบว่า พื้นที่โครงการตั้งอยู่ในกลุ่มชุดดินที่ U ลักษณะเด่นเป็นพื้นที่ชุมชน (ข้อมูลสารสนเทศทรัพยากรดินรายจังหวัด, กรมที่ดิน 2562) ดังรูปที่ 3-3

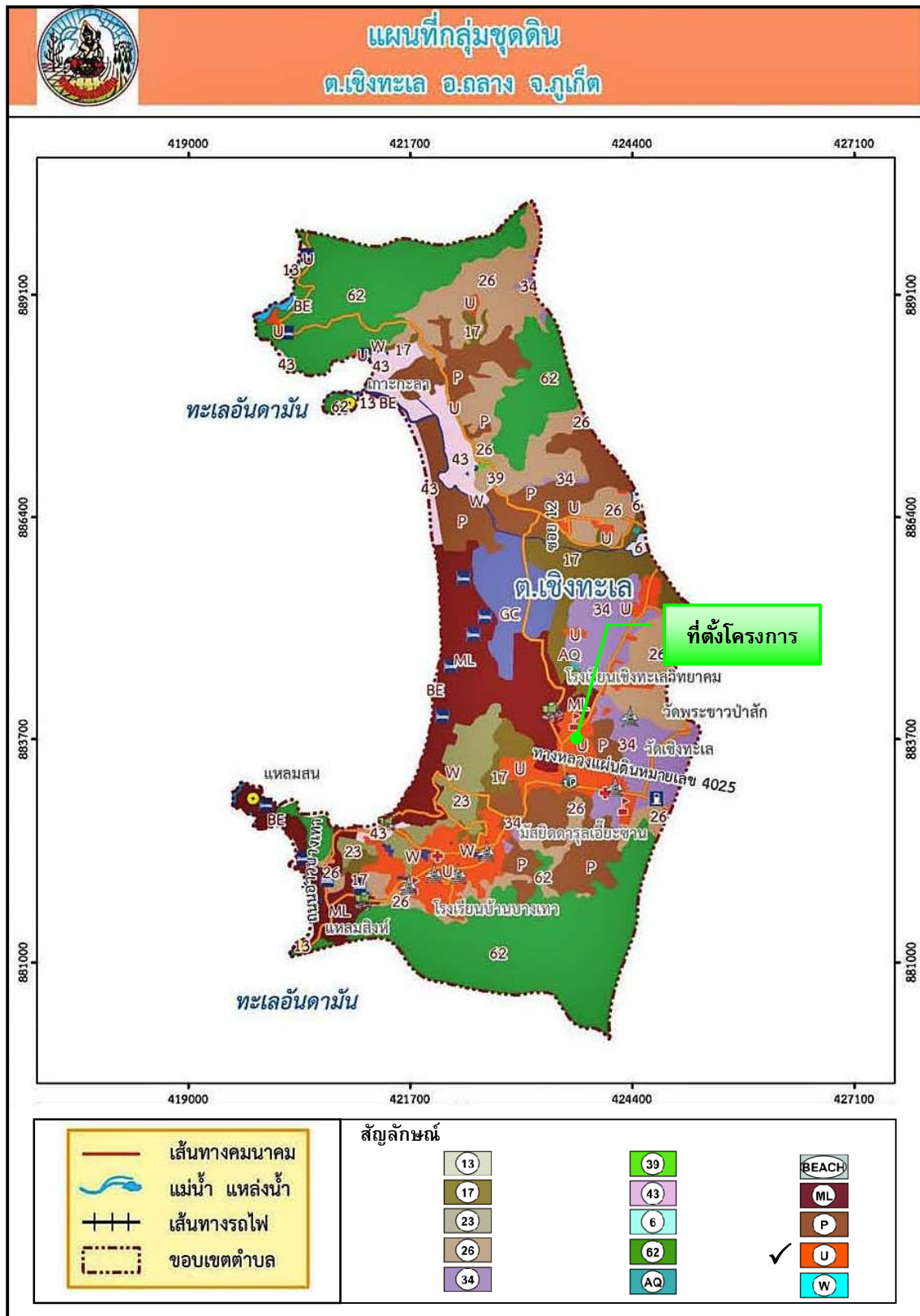

รูปที่ 3-3 แผนที่กลุ่มชุดดิน ตำบลเชียงทะเล อำเภอกลาง จังหวัดภูเก็ต

ที่มา : ข้อมูลสารสนเทศทรัพยากรดินรายจังหวัด, กรมพัฒนาที่ดิน 2562

2) การเกิดดินถล่ม

ดินถล่มเป็นธรณีพิบัติภัยที่เกิดจากการเคลื่อนตัวของมวลดิน และหิน ลงมาตามลาดเขา ด้วยอิทธิพลของแรงโน้มถ่วงของโลก ดินถล่มที่พบในประเทศไทยแบ่งออกเป็น 3 ประเภทใหญ่ ๆ ด้วยกันคือ ดินถล่มดินไหล และหินร่วงหรือหินถล่ม ปัจจัยที่ทำให้เกิดดินถล่มมี 4 ประการ คือ

1. ลักษณะธรณีวิทยาเป็นบริเวณที่มีหินผุให้ชั้นดินหนา โครงสร้างทางธรณีวิทยามีรอยเลื่อนรอยแตก ตัดผ่านชั้นหิน เป็นต้น
2. สภาพภูมิประเทศเป็นพื้นที่ภูเขาสูงและมีความลาดชัน
3. ลักษณะสิ่งแวดล้อมมีการเปลี่ยนแปลงการใช้ประโยชน์ที่ดินโดยไม่ถูกหลักวิชาการ ได้แก่ สร้างบ้านและทำสวนทำไร่รูกกล้าพื้นที่ลุ่มน้ำและภูเขา การตัดถนนผ่านภูเขาสูง หรือสร้างสิ่งก่อสร้างขวางทางระบายน้ำ เช่น ถนน สะพาน และท่อ เป็นต้น
4. ปริมาณน้ำฝนที่มากจนชั้นดินอุ้มน้ำไม่ไหว เกณฑ์ทั่วไปคือน้ำฝนมีปริมาณ 100 มิลลิเมตร ในรอบ 24 ชั่วโมง หรือมีปริมาณฝนสะสมที่ 300 มิลลิเมตร

จากการศึกษาของกรมทรัพยากรธรณี ประเทศไทยมีพื้นที่ที่มีโอกาสเกิดดินถล่มและเสี่ยงภัยดินถล่มทั้งสิ้น 51 จังหวัด ส่วนใหญ่อยู่ในภาคเหนือ ภาคตะวันตกและต่อเนื่องลงมาถึงภาคใต้ ตั้งแต่ปี พ.ศ. 2531 ถึง พ.ศ. 2554 มีการเกิดดินถล่มขนาดใหญ่มากกว่า 10 จังหวัด และสร้างความเสียหายต่อชีวิตและทรัพย์สินของประชากรในพื้นที่นั้นๆ

กรมทรัพยากรธรณี ตระหนักถึงผลกระทบและความเสียหายจากเหตุการณ์ธรณีพิบัติภัยข้างต้น จึงได้ดำเนินการศึกษาและสำรวจ เพื่อจัดทำแผนที่พื้นที่ที่มีโอกาสเกิดดินถล่มและหมู่บ้านเสี่ยงภัยดินถล่ม จังหวัดภูเก็ต โดยใช้ปัจจัยทางธรณีวิทยา สภาพภูมิประเทศ และการใช้ประโยชน์ที่ดิน พบว่าพื้นที่เสี่ยงภัยดินถล่มของจังหวัดภูเก็ต ส่วนใหญ่เป็นพื้นที่บริเวณที่ติดกับเขตภูเขาสูง ได้แก่ บ้านเรือนประชากร และสิ่งปลูกสร้างที่มีการก่อสร้างใกล้บริเวณไหล่เขา หรือมีการตัดหน้าดิน ปรับแต่งพื้นที่บริเวณเขตภูเขาสูงเพื่อสร้างเป็นที่อยู่อาศัย ซึ่งลักษณะการสร้างที่อยู่อาศัยประเภทตัดไหล่เขาเป็นลักษณะที่พบได้ทั่วไปในจังหวัดภูเก็ต พื้นที่จังหวัดภูเก็ตพบว่าประสบกับเหตุการณ์ดินไหล 3 ครั้ง น้ำป่าไหลหลาก 1 ครั้ง มีผู้เสียชีวิตรวม 5 คน

ระดับความอ่อนไหวต่อการเกิดดินถล่มประเทศไทย 5 ระดับ จำแนกตามวิธี Standard Deviation มีระดับความอ่อนไหวต่อการเกิดดินถล่ม 5 ระดับ

- ระดับสูงมาก (Very high) พื้นที่ระดับความอ่อนไหวดินถล่มสูงมาก และมีความเป็นไปได้ในการเกิดดินถล่มใน อนาคตบ่อยมากขึ้น และสามารถเกิดขึ้นซ้ำในพื้นที่ดินถล่มเดิม พบการกระจายตัวในพื้นที่ที่มีความสูงชันใกล้กับแนวรอยเลื่อน
- ระดับสูง (High) พื้นที่ระดับความอ่อนไหวดินถล่มสูง และมีความเป็นไปได้ในการเกิดดินถล่มใหม่ ๆ หรือเกิดขึ้นซ้ำในพื้นที่ ดินถล่มเดิม พบการกระจายตัวมีความสัมพันธ์กับทางน้ำสาย รอง และการตัดถนนผ่าน
- ระดับกลาง (Moderate) พื้นที่ระดับความอ่อนไหวดินถล่มปานกลาง ดินถล่มอาจเกิดขึ้นได้บ้างตามลักษณะของฤดูกาล โดยมีการกระตุ้นจากอิทธิพลภายนอก เช่น ฝนตกหนัก แผ่นดินไหว หรือ อาจเกิดจากการเพิ่มความชันให้พื้นที่ เช่น การก่อสร้างถนน

- ระดับต่ำ (Low) พื้นที่ระดับความอ่อนไหวดินถล่มต่ำ พื้นที่มีเสถียรภาพ ความมั่นคงและมีโอกาสเกิด ดินถล่มน้อย แต่สามารถเกิดดินถล่มได้ในพื้นที่ชั้นที่เกิดจากชุดเจาะ เช่น การก่อสร้างถนน
- ระดับต่ำมาก (Very low) พื้นที่ระดับความอ่อนไหวดินถล่มต่ำมาก พื้นที่มีความลาดเอียงต่ำ มีเสถียรภาพความ มั่นคงสูง มีโอกาสเกิดดินถล่มน้อยมาก

(กรมทรัพยากรธรณี กระทรวงทรัพยากรธรรมชาติและสิ่งแวดล้อม , 2564)

จากรูปที่ 3-4 แผนที่อ่อนไหวต่อการเกิดแผ่นดินถล่มของจังหวัดภูเก็ต พบว่า บริเวณที่ตั้งโครงการไม่ตั้งอยู่พื้นที่เสี่ยงต่อการเกิดดินถล่มแต่อย่างใด

3.1.3 ธรณีวิทยา

1) สภาพธรณีวิทยา

พื้นที่ของจังหวัดภูเก็ตสามารถแบ่งธรณีวิทยาออกได้เป็น 3 กลุ่มใหญ่ คือ ธรณีวิทยาหินอัคนี ธรณีวิทยาของหินตะกอน และธรณีวิทยาของตะกอนร่วน โดยส่วนใหญ่ประมาณร้อยละ 50 ของพื้นที่ประกอบไปด้วย หินอัคนีชนิดหินแกรนิตเป็นหลัก โดยหินที่มีอายุเก่าแก่ที่สุดอยู่ในหินตะกอน ยุคเพอร์เมียน-คาร์บอนิเฟอรัส (Permian-Carboniferous) โดยมีหินแกรนิตแทรกสลับอยู่ในหินโคลนเนื้อกรวด (pebbly mudstone) ซึ่งคาดว่าเป็นแกรนิตที่แทรกตัวเข้ามาในช่วงยุคครีเทเชียส (Cretaceous)

ทั้งนี้จากแผนที่ธรณีวิทยาประเทศไทย (กรมทรัพยากรธรณี, 2556) พบว่า บริเวณพื้นที่โครงการมีลักษณะทางธรณีวิทยาเป็นตะกอนทางน้ำขึ้นถึง : หายและกรวด ขนาด 800-1,500 ไมครอน การคัดขนาดไม่ดี พบซากเปลือกหอย และซากพืชซากสัตว์; ยุคควอเตอร์นารี แสดงดังรูปที่ 3-5

โครงการได้ดำเนินการเจาะเก็บตัวอย่างดินภายในพื้นที่โครงการจำนวน 4 หลุม (ภาคผนวก ข) ลักษณะภูมิประเทศบริเวณที่เจาะสำรวจเป็นพื้นที่ราบ จากการเจาะทดสอบดินสามารถวิเคราะห์และแบ่งชั้นดินได้เป็น 2 ชั้นใหญ่ๆ ดังนี้

ชั้นที่ 1 ชั้นทรายถมและดินอ่อน ผิวดินเป็นทรายถม มีสีเทา มีความหนาประมาณ 4 - 11 เมตร จากนั้นลึกลงไปในชั้นดินเดิมจะเป็นดินตะกอนอ่อนมากจนถึงความลึกประมาณ 16.50 – 17.50 เมตร มีสีน้ำตาล จัดอยู่ใน group symbol SP-SW, ML-SM, MH มีค่าความแน่นอยู่ในช่วง loose to medium & very soft หมายถึงเป็นทรายหลวมและดินอ่อนมาก

ชั้นที่ 2 ชั้นดินตะกอนปนทรายแข็ง จากนั้นลงไปจนถึงสิ้นสุดการเจาะที่ชั้นหินแกรนิตผุ ความลึกประมาณ 19.50 – 20.00 เมตร จะเป็นดินตะกอนและดินตะกอนปนทรายแข็ง มีสีน้ำตาลปนเทา จัดอยู่ใน group symbol ML-SM มีค่าความแน่นอยู่ในช่วง very stiff to hard หมายถึงเป็นดินแข็งถึงแข็งมาก จากการทดสอบคุณสมบัติของดินพบว่า ในชั้นผิวดินเป็นทรายถมและลึกลงไปเป็นดินตะกอนอ่อนมาก มีเสถียรภาพต่ำมาก ไม่สามารถใช้ฐานรากแผ่ได้ สมควรเลือกใช้ฐานรากเสาเข็ม โดยให้ปลายเสาเข็มหยั่งอยู่ในชั้นดินแข็งหรือถึงชั้นหินที่ ความลึกประมาณ 19 – 20 เมตร

อนึ่ง ชั้นทรายที่หลุมเจาะ BH-4 ในช่วงความลึกประมาณ 4 – 11.50 เมตร เป็นชั้นทรายอุ้มน้ำ การใช้เสาเข็มเจาะระบบแห้ง (Dry Process) อาจเกิดปัญหาเจาะไม่ลงหรือมีน้ำทะลักเข้าหลุมเจาะมาก ดังนั้น จึงควรเตรียมการป้องกันปัญหาดังกล่าว หรือเปลี่ยนมาใช้เสาเข็มเจาะระบบเปียก (Dry or Wet Process)

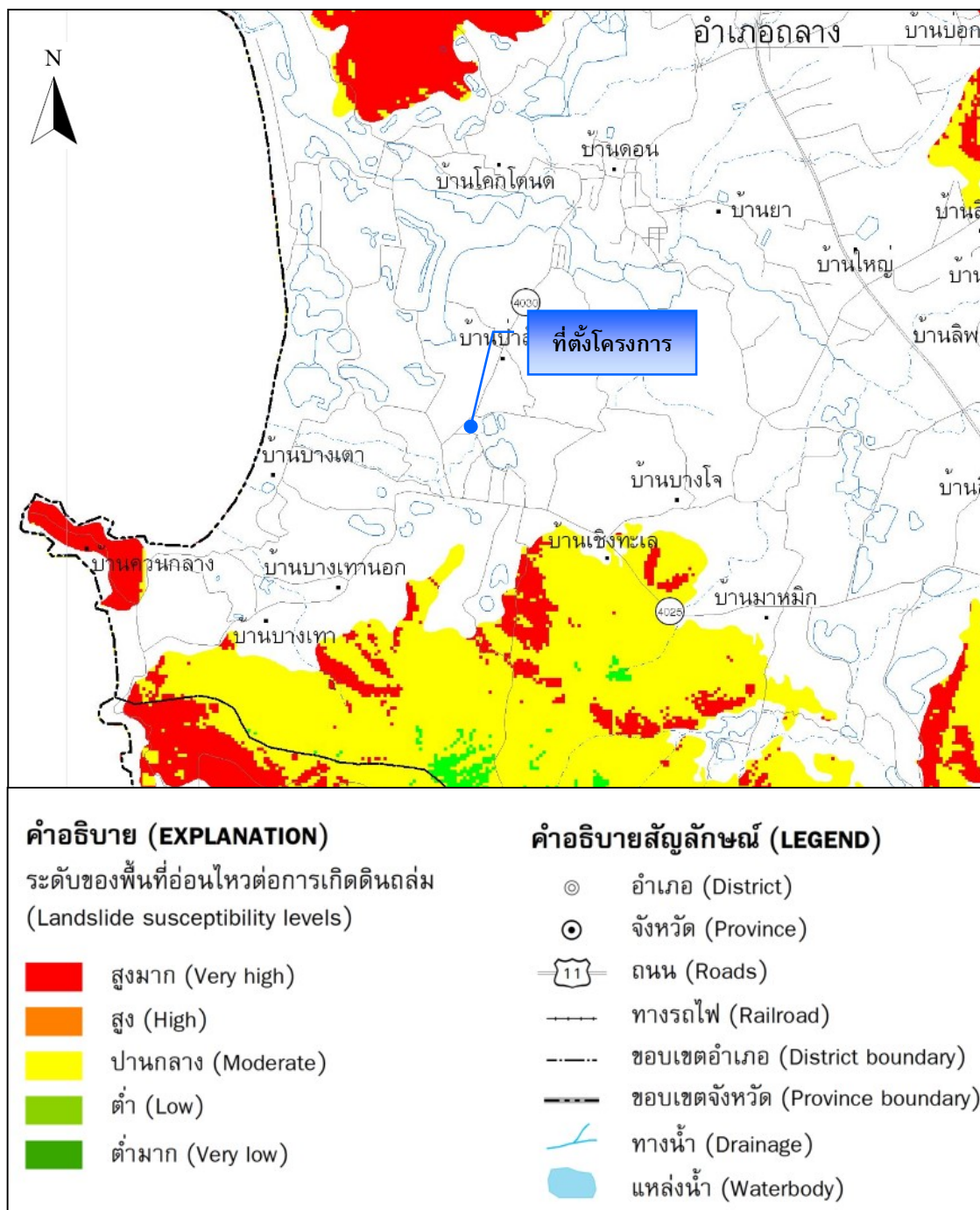

รูปที่ 3-4 แผนที่อ่อนไหวต่อการเกิดดินถล่ม จังหวัดภูเก็ต

ที่มา : กรมทรัพยากรธรณี, 2564

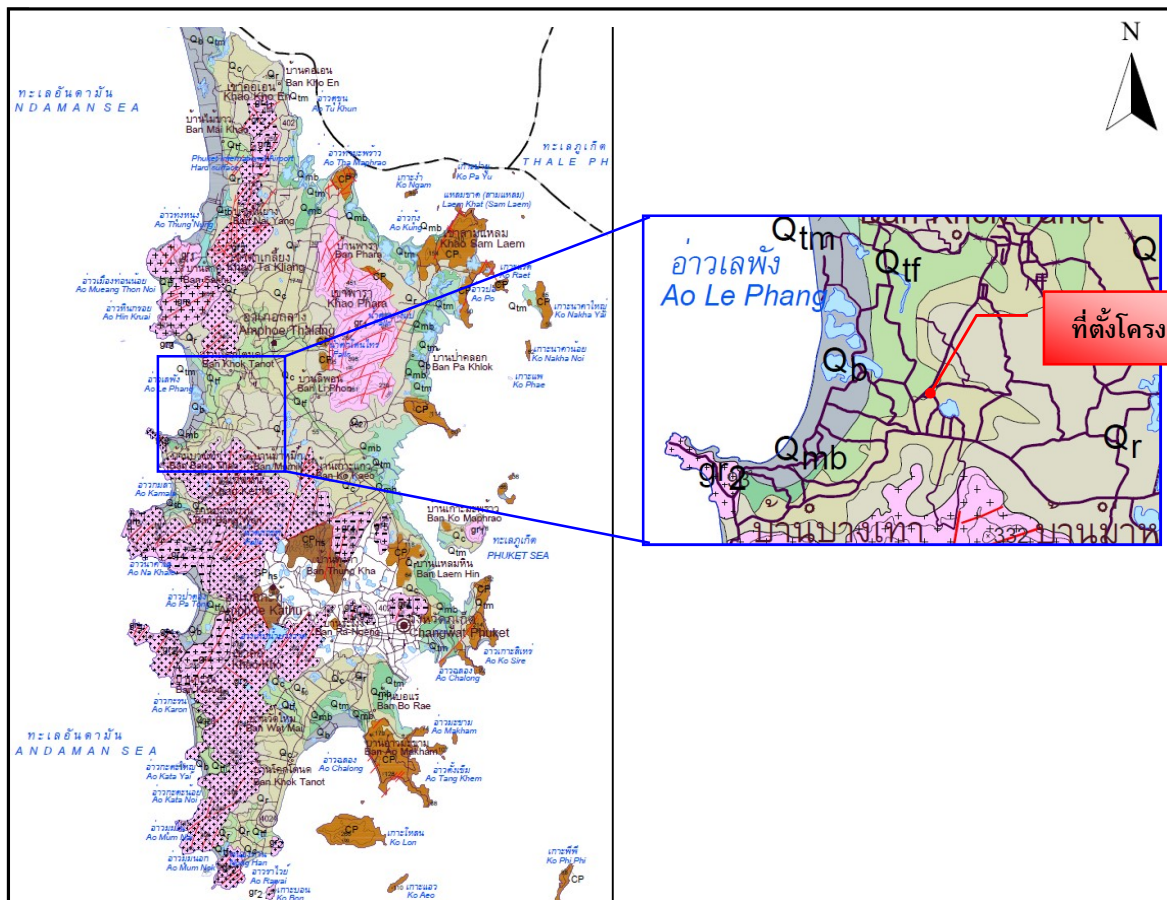

ตะกอน หินชั้น และหินแปร

- Qd สันทราย : ทราย ร่วน ปนกรวด ทรายขนาด 100-1,200 ไมครอน การคัดขนาดดี กรวดขนาด 2-5 มม. ; ยุคควอเทอร์นารี
- Qmb ตะกอนหลังป่าชายเลน : ดินเคลย์ ปนทราย สีเทาถึงเทาเข้ม มีซากเล็กน้อย พบร่องรอยการรบกวนของสัตว์ในเนื้อดิน; ยุคควอเทอร์นารี
- Qtm ตะกอนป่าชายเลน : ดินเคลย์ ปนพีต สีเทาเข้มถึงดำ ทรายเป็นเส้นสั้แทรก; ยุคควอเทอร์นารี
- ✓ Qt ตะกอนทางน้ำขึ้นถึง : ทรายและกรวด ขนาด 800-1,500 ไมครอน การคัดขนาดไม่ดี พบซากเปลือกหอย และซากพืชซาก; ยุคควอเทอร์นารี
- Qb ตะกอนหลังหาด : ดินเคลย์ และแป้งทราย สีเทาถึงสีน้ำตาล แทรกสับด้วยทรายละเอียด มีจุดประมา; ยุคควอเทอร์นารี
- Qc ตะกอนเศษหินเชิงเขา : ทรายและดินเคลย์ สีเทาจาง การคัดขนาดไม่ดี พบแร่ดีบุกสะสมตัวมาก; ยุคควอเทอร์นารี
- Qr ตะกอนหินผุ : เศษหิน ทรายแป้ง และดินเคลย์ กรวดเป็นเหลี่ยม การคัดขนาดไม่ดี; ยุคควอเทอร์นารี
- CP หินโคลนเนื้อกรวด หินทรายเนื้อกรวด หินโคลน และหินทรายแสดงชั้นบางๆ หินโคลนเนื้อซิลิกา แสดงลักษณะโครงสร้างเกิดจากการเลื่อนหลุดและรบกวนซึ่งมีตะกอนอุดตัน; ยุคเพอร์เมียนถึงคาร์บอนิเฟอรัส
- CPm หินเนื้อออร์นเฟลส์ และหินชีสต์บริเวณแนวสัมผัสกับหินแกรนิต; ยุคเพอร์เมียนถึงคาร์บอนิเฟอรัส

หินอัคนี

- Q'1 หินแกรนิตประทิ : ไบโอไทต์-ฮอร์นเบลนด์ แกรนิต เม็ดหยาบบานกลางถึงหยาบ เนื้อสม่ำเสมอถึงเนื้อดอก แร่เฟลด์สปาร์มีสีชมพู มีแร่แอลลาไนต์และสฟีนเป็นแร่รอง อายุ 82 ± 4 ล้านปี; ยุคครีเทเชียส
- Q'2 หินแกรนิตกะตะ : ไบโอไทต์-ฮอร์นเบลนด์ แกรนิต เม็ดหยาบบานกลางถึงหยาบมาก เนื้อดอก มีแร่สฟีน เป็นแร่รอง อายุ 98 ± 7 ล้านปี; ยุคครีเทเชียส
- Q'3 หินแกรนิตในทอน : มัสโคไวต์-ไบโอไทต์ แกรนิต เม็ดหยาบ เนื้อสม่ำเสมอถึงเนื้อดอก อายุ 100 ± 6 ล้านปี; ยุคครีเทเชียส
- Q'4 หินแกรนิตโตะแซะ : มัสโคไวต์-ไบโอไทต์ แกรนิต เม็ดละเอียดถึงหยาบบานกลาง เนื้อสม่ำเสมอถึงเนื้อดอก อายุ 84 ± 1 ล้านปี; ยุคครีเทเชียส
- Q'5 หินแกรนิตเขาวัง : ทัวรมาสิน-มัสโคไวต์ แกรนิต เม็ดละเอียดถึงหยาบบานกลาง เนื้อสม่ำเสมอถึงเนื้อดอก อายุ 78 ± 4 ล้านปี; ยุคครีเทเชียส

รูปที่ 3-5 แผนที่ธรณีวิทยาของจังหวัดภูเก็ต

ที่มา : กรมทรัพยากรธรณี, 2556

2) การเกิดแผ่นดินไหว

แผ่นดินไหว เป็นภัยพิบัติทางธรรมชาติที่เกิดจากการสั่นสะเทือนของพื้นดิน อันเนื่องมาจากการปลดปล่อยพลังงานเพื่อระบายความเครียดที่สะสมไว้ภายในโลกออกอย่างฉับพลัน ในการปรับสมดุลของเปลือกโลกให้คงที่ มีสาเหตุมาจาก 2 สาเหตุใหญ่ สาเหตุแรก เกิดจากการกระทำของมนุษย์ ได้แก่ การทดลองระเบิดปรมาณู การกักเก็บน้ำในเขื่อน และแรงระเบิดจากการทำเหมืองแร่ เป็นต้น ส่วนสาเหตุที่สองเกิดขึ้นเองจากธรรมชาติ

ความร้ายแรงอันเนื่องมาจากแผ่นดินไหวสามารถบอกได้ในรูปของความรุนแรง(Intensity) และขนาด (Magnitude) มาตราวัดขนาดแผ่นดินไหวใช้หน่วยเป็น “มาตราริกเตอร์” (Richterscale) เป็นตัวเลขที่ทำให้สามารถเปรียบเทียบขนาดของแผ่นดินไหวต่าง ๆ กันได้ ค่าที่บันทึกได้จากเครื่องวัดแผ่นดินไหว มิได้เป็นหน่วยวัดเพื่อแสดงผลของความเสียหายที่เกิดขึ้น

ความรุนแรงของแผ่นดินไหว (Intensity) เป็นผลกระทบของแผ่นดินไหวที่มีต่อความรู้สึกของคน ต่อความเสียหายของอาคารและสิ่งก่อสร้าง และต่อสิ่งต่าง ๆ ของธรรมชาติ ความรุนแรงจะมากขึ้นอยู่กับระยะทาง ตำแหน่งจุดศูนย์กลางเกิดแผ่นดินไหว (Earthquake focus) ความรุนแรงของแผ่นดินไหว กำหนดได้จากความรู้สึกของอาการตอบสนองของผู้คน การเคลื่อนที่ของเครื่องเรือนเครื่องใช้ในบ้าน ความเสียหายของปล่องไฟ จนถึงขั้นที่ทุกสิ่งทุกอย่างพังพินาศ มาตราวัดความรุนแรงของแผ่นดินไหวเรียกว่า “มาตราเมอร์คัลลี” (Mercalli Scale) มี 12 ระดับ โดยมีหน่วยของระดับความรุนแรงเป็นตัวเลขโรมัน จากระดับความรุนแรงที่น้อยมากจนไม่สามารถรู้สึกได้ ต้องตรวจวัดได้ด้วยเครื่องมือวัดแผ่นดินไหวเท่านั้น จนถึงขั้นรุนแรงที่สุดจนทุกสิ่งทุกอย่างพังพินาศ

กรมทรัพยากรธรณีได้สำรวจรอยเลื่อนมีพลังพบว่า ประเทศไทยมีแนวรอยเลื่อนใหญ่ ๆ อยู่หลายแนว (รูปที่ 3-6) สามารถจัดกลุ่มรอยเลื่อนโดยอาศัยทิศทางการวางตัวและการเคลื่อนที่ได้ 3 แนว คือกลุ่มรอยเลื่อนที่วางตัวในแนวทิศตะวันออกเฉียงเหนือ-ตะวันตกเฉียงใต้ กลุ่มรอยเลื่อนที่วางตัวในทิศตะวันตกเฉียงเหนือ-ตะวันออกเฉียงใต้ และกลุ่มรอยเลื่อนที่วางตัวอยู่ในทิศเหนือ-ใต้ จำนวนทั้งสิ้น 16 กลุ่มรอยเลื่อน ครอบคลุม 22 จังหวัดของประเทศไทย นอกจากนี้กรมทรัพยากรธรณีได้จัดทำแผนที่ภัยพิบัติแผ่นดินไหว (Seismic hazard map of Thailand) (รูปที่ 3-7) พบว่าระดับความรุนแรงของแผ่นดินไหวของพื้นที่โครงการตั้งอยู่ในระดับ V เมอร์คัลลี คือ หากมีแผ่นดินไหวในเขตนี้ จะส่งผลกระทบคือคนที่นอนหลับตกใจตื่น ซึ่งวิเคราะห์จากแนวรอยเลื่อนมีพลังลักษณะธรณีวิทยา ความถี่และขนาดแผ่นดินไหวที่เกิดขึ้นในประเทศไทยและประเทศเพื่อนบ้านซึ่งแผนที่ภัยพิบัติแผ่นดินไหว (Seismic Hazard Map) มีประโยชน์โดยตรงในการกำหนดเกณฑ์ปลอดภัยในการก่อสร้างอาคารและระบบสาธารณูปโภค อันจะช่วยลดการสูญเสียต่อชีวิตและทรัพย์สินของประชาชนจากภัยแผ่นดินไหวในอนาคต โดยสถิติแผ่นดินไหวที่รับรู้ถึงความสั่นสะเทือนในจังหวัดภูเก็ตแสดงดังตารางที่ 3-1

แต่อย่างไรก็ตาม มาตรการสำคัญในการสร้างความปลอดภัยต่อชีวิตและทรัพย์สินของประชาชนที่อาศัยอยู่ในเขตพื้นที่เสี่ยงภัยแผ่นดินไหวนั้น คือการออกแบบอาคารต่าง ๆ ให้สามารถต้านทานแรงสั่นสะเทือนแผ่นดินไหวได้ กฎหมายบังคับใช้ในการออกแบบและก่อสร้างอาคารในพื้นที่เสี่ยงภัย โดยกฎกระทรวงมหาดไทย เรื่องกำหนดการรับน้ำหนัก ความต้านทาน ความคงทนของอาคารและพื้นดินที่รองรับอาคารในการต้านทานแรงสั่นสะเทือนของแผ่นดินไหว พ.ศ. 2564 สามารถสรุปได้ดังนี้

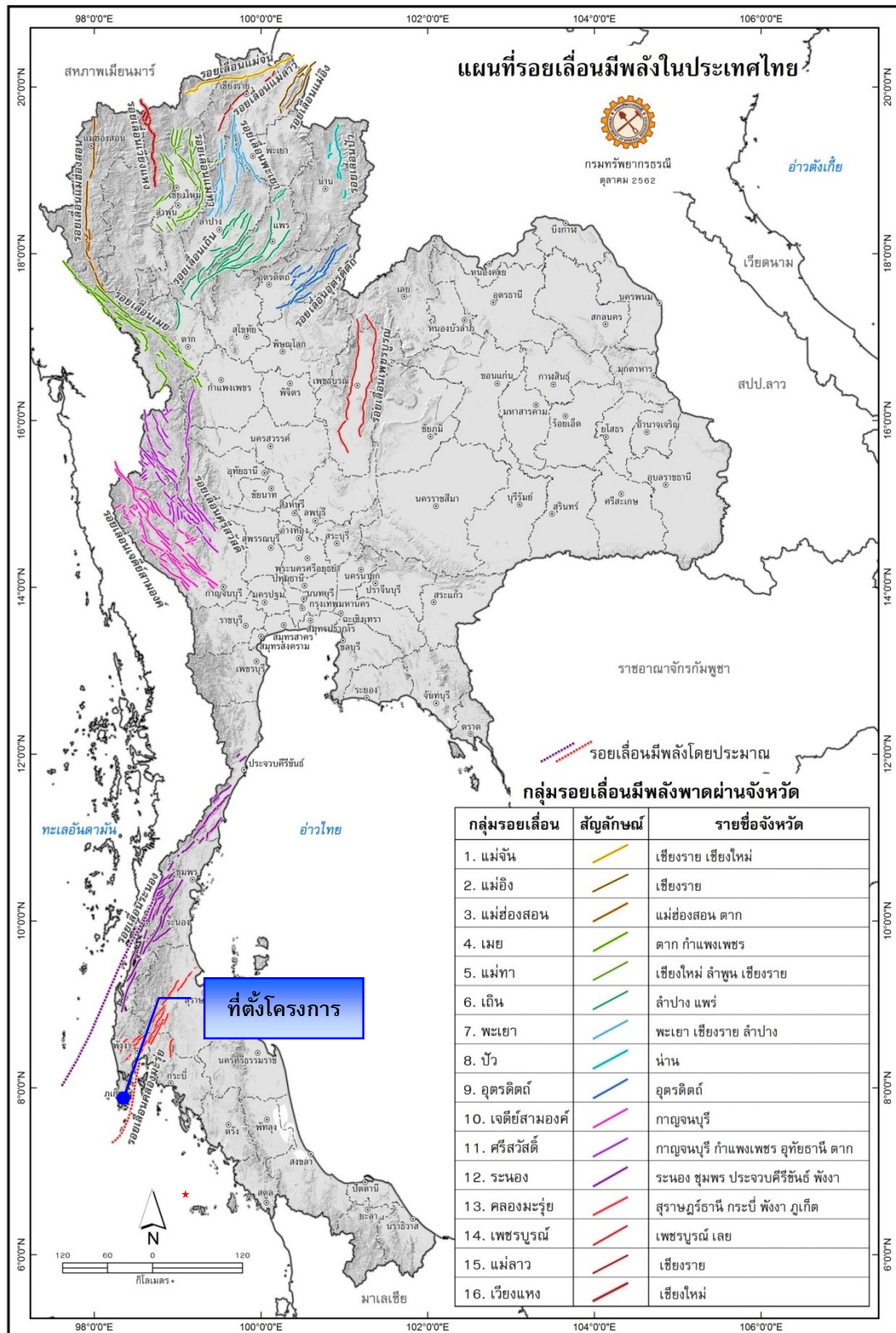

รูปที่ 3-6 แผนที่บริเวณรอยเลื่อนมีพลังของประเทศไทย

ที่มา : กรมทรัพยากรธรณี, ตุลาคม 2562

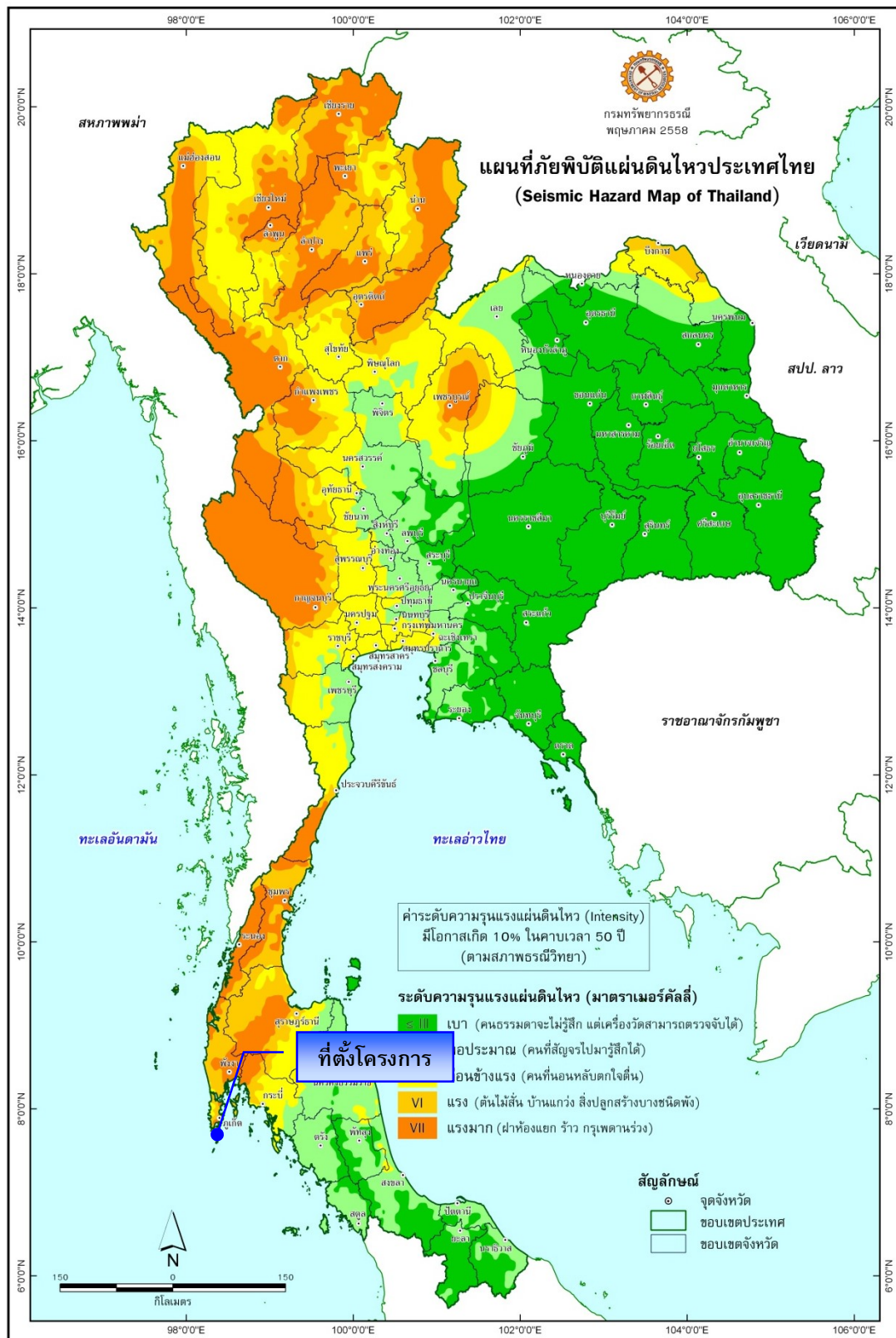

รูปที่ 3-7 แผนที่ภัยพิบัติแผ่นดินไหวของประเทศไทย

ที่มา : กรมทรัพยากรธรณี, พฤษภาคม 2558

ตารางที่ 3-1 สถิติแผ่นดินไหวที่รับรู้ถึงความสั่นสะเทือนในจังหวัดภูเก็ต

วัน เดือน ปี	เวลาเกิด (ประเทศไทย)	ละติจูด (N) / ลองจิจูด (E)	บริเวณ	ขนาด	เหตุการณ์ / ความเสียหาย
7 ธ.ค. 2559	05.03	5.32 (N) / 96.07 (E)	ทางตอนเหนือของเกาะสุมาตรา, อินโดนีเซีย	6.5 ริคเตอร์	รู้สึกสั่นไหวที่บริเวณ จ.กระบี่ จ.สงขลา และจ.ภูเก็ต
8 พ.ย. 2558	23.47 น.	6.79 (N) / 94.50 (E)	หมู่เกาะนิโคบาร์ ประเทศอินเดีย	6.2 ริคเตอร์	รู้สึกสั่นไหวที่ อ.เมือง จ.ภูเก็ต, อ.ตะกั่วป่า จ.พังงา, อ.เมือง จ.สุราษฎร์ธานี, อ.เมือง จ.กระบี่
11 พ.ค. 2558	10.49 น.	7.88(N) / 98.53 (E)	บริเวณตอนใต้ของ อ.เกาะยาว จ.พังงา	2.5 ริคเตอร์	รู้สึกสั่นไหวทั่วไป บริเวณ จ.ภูเก็ต จ.กระบี่ จ.พังงา
9 พ.ค. 2558	18.15 น.	7.81(N) / 98.52(E)	บริเวณตอนใต้ของ อ.เกาะยาว จ.พังงา	2.7 ริคเตอร์	รู้สึกสั่นไหวทั่วไป บริเวณ จ.ภูเก็ต จ.กระบี่ จ.พังงา
8 พ.ค. 2558	12.14 น.	7.85(N) / 98.51(E)	บริเวณตอนใต้ของ อ.เกาะยาว จ.พังงา	2.7 ริคเตอร์	รู้สึกสั่นไหวทั่วไป บริเวณ จ.ภูเก็ต จ.กระบี่ จ.พังงา
7 พ.ค. 2558	00.30 น.	7.84(N) / 98.51(E)	บริเวณตอนใต้ของ อ.เกาะยาว จ.พังงา	4.5 ริคเตอร์	รู้สึกสั่นไหวทั่วไป บริเวณ จ.ภูเก็ต จ.กระบี่ จ.พังงา
6 พ.ค. 2558	12.25 น.	7.83(N) / 98.54(E)	บริเวณตอนใต้ของ อ.เกาะยาว จ.พังงา	3.2 ริคเตอร์	รู้สึกสั่นไหวทั่วไป บริเวณ จ.ภูเก็ต จ.กระบี่ จ.พังงา
6 พ.ค. 2558	04.18 น.	7.85(N) / 98.54(E)	บริเวณตอนใต้ของ อ.เกาะยาว จ.พังงา	4.6 ริคเตอร์	รู้สึกสั่นไหวทั่วไป บริเวณ จ.ภูเก็ต จ.กระบี่ จ.พังงา
25 มี.ค. 2558	05.32 น.	7.87(N) / 98.41(E)	บริเวณนอกชายฝั่งทางทิศตะวันออกของ จ.ภูเก็ต	3.8 ริคเตอร์	รู้สึกสั่นไหวบริเวณ จ.ภูเก็ต และ จ.พังงา
20 ก.พ. 2558	13.02 น.	7.87(N) / 98.57(E)	อ่าวพังงา ทางทิศใต้ของเกาะยาวใหญ่ อ.เกาะยาว จ.พังงา	4.0 ริคเตอร์	รู้สึกสั่นไหว เกาะยาวใหญ่ บนพื้น อ.เกาะยาว จ.พังงา
16 เม.ย. 2555	16.44 น.	8.02(N) / 98.37(E)	ต.ศรีสุนทร อ.ถลาง จ.ภูเก็ต	4.3 ริคเตอร์	รู้สึกสั่นสะเทือนได้ที่จังหวัดภูเก็ต ส่งผลให้บ้านเรือนประชากรในพื้นที่ตำบลศรีสุนทรและตำบลปากคอก อำเภอถลาง เสียหายเล็กน้อยกว่า 210 หลังคาเรือน
11 เม.ย. 2555	17.43 น.	0.77(N) / 92.45(E)	ชายฝั่งด้านตะวันตก ตอนเหนือเกาะสุมาตรา	8.2 ริคเตอร์	รู้สึกสั่นไหวได้เกือบทุกจังหวัดในภาคใต้ บางส่วนภาคกลางและภาคตะวันออกเฉียงเหนือ รวมถึงอาคารสูงหลายแห่งในกรุงเทพมหานคร
11 เม.ย. 2555	15.38 น.	2.43(N) / 93.11(E)	ชายฝั่งด้านตะวันตก ตอนเหนือเกาะสุมาตรา	8.6 ริคเตอร์	รู้สึกสั่นไหวได้เกือบทุกจังหวัดในภาคใต้ บางส่วนภาคกลางและภาคตะวันออกเฉียงเหนือ รวมถึงอาคารสูงหลายแห่งในกรุงเทพมหานคร
9 พ.ค. 2553	19.59 น.	3.59(N) / 96.04(E)	ตอนเหนือเกาะสุมาตรา	7.5 ริคเตอร์	รู้สึกสั่นไหวได้บนอาคารสูงบางแห่งใน จังหวัดภูเก็ต, จังหวัดพังงา, จังหวัดสุราษฎร์ธานี, จังหวัดสงขลา และจังหวัดกรุงเทพฯ
25 ก.พ. 2551	15.05 น.	2.70(N) / 95.90(E)	ตอนเหนือเกาะสุมาตรา	7.5 ริคเตอร์	รู้สึกสั่นไหวบนตึกสูงในกรุงเทพฯ และจังหวัดภูเก็ต อาจเกิดสึนามิขนาดเล็กบริเวณใกล้ศูนย์กลาง

ตารางที่ 3-1 สถิติแผ่นดินไหวที่รับรู้ถึงความสั่นสะเทือนในจังหวัดภูเก็ต (ต่อ)

วัน เดือน ปี	เวลาเกิด (ประเทศไทย)	ละติจูด (N) / ลองจิจูด (E)	บริเวณ	ขนาด	เหตุการณ์ / ความเสียหาย
28 ธ.ค. 2550	12.24 น.	5.42(N) / 95.91(E)	ตอนเหนือเกาะสุมาตรา	5.7 ริคเตอร์	รู้สึกสั่นสะเทือนได้บนอาคารสูงจังหวัดภูเก็ต และจังหวัดพังงา
27 เม.ย. 2550	15.03 น.	5.32(N) / 94.61(E)	ตอนเหนือเกาะสุมาตรา	6.1 ริคเตอร์	รู้สึกสั่นสะเทือนได้ที่จังหวัดภูเก็ต
19 พ.ย. 2548	21.10 น.	2.20(N) / 96.50(E)	ตอนเหนือเกาะสุมาตรา	6.1 ริคเตอร์	รู้สึกสั่นสะเทือนได้ที่ จังหวัดพังงา และจังหวัดภูเก็ต
11 ต.ค. 2548	22.05 น.	5.78(N) / 98.33(E)	ตอนเหนือเกาะสุมาตรา	6.2 ริคเตอร์	รู้สึกสั่นสะเทือนได้ที่ จังหวัดพังงา และจังหวัดภูเก็ต
7 ก.ย. 2548	06.22 น.	5.78(N) / 98.33(E)	เหนือเกาะสุมาตราอินโดนีเซีย	5 ริคเตอร์	รู้สึกได้ที่จังหวัดพังงา และภูเก็ต
24 ก.ค. 2548	22.42 น.	7.9(N) / 92.1(E) ลึก 10 Km.	หมู่เกาะนิโคบาร์มหาสมุทรอินเดีย	7.2 ริคเตอร์	เบื้องต้นสันนิษฐานว่าอาจเกิดคลื่น สึนามิขนาดเล็กบริเวณใกล้จุดศูนย์กลางขอให้ติดตามข่าวการประกาศแจ้งเตือนภัยพิบัติแห่งชาติอย่างใกล้ชิด
19 พ.ค. 2548	08.55 น.	2.0(N) / 97.0(E)	เกาะสุมาตราประเทศอินโดนีเซีย	6.8 ริคเตอร์	มีความรู้สึกสั่นสะเทือนในจังหวัดภาคใต้ตอนล่าง ได้แก่ จังหวัด สงขลา ภูเก็ต พังงา และผู้อาศัยบนอาคารสูงกรุงเทพมหานคร
28 มี.ค. 2548	23.10 น.	2.0(N) / 97.0(E)	ตะวันตกเฉียงเหนือของเกาะสุมาตรา	8.7 ริคเตอร์	แผ่นดินไหวใกล้เกาะ NIAS ซึ่งอยู่ทางตะวันตกของเกาะสุมาตรา มีผู้เสียชีวิตประมาณ 2,000 คน รู้สึกสั่นสะเทือนถึงจังหวัดภูเก็ต สงขลา และผู้อาศัยอยู่บนอาคารสูงในกรุงเทพมหานคร
16 ก.พ. 2548	15.19 น.	8.73(N) / 93.23(E)	หมู่เกาะนิโคบาร์มหาสมุทรอินเดีย	5.8 Mb	รู้สึกได้บนอาคารสูงในจังหวัดภูเก็ต
9 ก.พ. 2548	20.28 น.	-	เกาะสุมาตรา ตอนบน	5.8 Mb	รู้สึกได้ที่อำเภอเมือง จังหวัดภูเก็ต
27 ธ.ค. 2547	16.39 น.	6.09(N) / 94.60(E)	ทะเลอันดามัน	6.6 MI	รู้สึกสั่นสะเทือนได้ที่จังหวัดภูเก็ต
26 ธ.ค. 2547	7.58 น.	3.4(N) / 95.7(E)	เกาะสุมาตราประเทศอินโดนีเซีย	9.3 MW (รุนแรงเป็นอันดับ 2 ของโลก)	รู้สึกสั่นไหวได้เกือบทุกจังหวัดในภาคใต้ ภาคกลางและบางส่วนของภาคเหนือ รวมถึงอาคารสูงหลายแห่งในกรุงเทพมหานคร แผ่นดินไหวครั้งนี้ทำให้เกิดคลื่นสึนามิบริเวณฝั่งทะเลอันดามัน ตั้งแต่จังหวัดระนอง พังงา ภูเก็ต กระบี่ สตูล และตรัง มีผู้เสียชีวิตกว่า 5,000 คน และสูญหายกว่า 3,000 คน

ที่มา : สำนักแผ่นดินไหว กรมอุตุนิยมวิทยา, 2563

(1) การเพิ่มพื้นที่ควบคุมและจัดแบ่งเขตพื้นที่ใหม่ คือ

“บริเวณที่ 1 (เดิมคือ บริเวณเฝ้าร่วง) มี 14 จังหวัด ได้แก่ กระบี่ ชุมพร สงขลา สุราษฎร์ธานี โดยมีหลายจังหวัดที่เพิ่มเติมขึ้นมา ได้แก่ ตรัง นครพนม นครศรีธรรมราช บึงกาฬ ประจวบคีรีขันธ์ พิชญ์โลก เพชรบุรี เลย สตูล และหนองคาย และมีบางจังหวัดที่ปรับย้ายไปเป็นบริเวณที่ 2 (พังงา ภูเก็ต ระนอง)

“บริเวณที่ 2 (เทียบได้กับ บริเวณที่ 1 เดิม) เป็นบริเวณที่อาจได้รับผลกระทบในระดับปานกลาง มี 17 จังหวัด ได้แก่ กรุงเทพมหานคร นนทบุรี ปทุมธานี สมุทรปราการ สมุทรสาคร โดยมีจังหวัดที่ปรับย้ายมาจากบริเวณเฝ้าร่วงเดิม คือ พังงา ภูเก็ต ระนอง และมีจังหวัดที่เพิ่มเติมขึ้นมา ได้แก่ กำแพงเพชร ชัยนาท นครปฐม นครสวรรค์ พระนครศรีอยุธยาราชบุรี สมุทรสงคราม สุพรรณบุรี และอุทัยธานี

“บริเวณที่ 3 (เทียบได้กับ บริเวณที่ 2 เดิม) เป็นบริเวณที่อาจได้รับผลกระทบในระดับสูง มี 12 จังหวัด ได้แก่จังหวัดเดิม 10 จังหวัด คือ กาญจนบุรี เชียงราย เชียงใหม่ ตาก น่าน พะเยาแพร่ แม่ฮ่องสอน ลำปาง และลำพูน และเพิ่มขึ้น 2 จังหวัด คือ สุโขทัย และอุดรดิตถ์

(2) การจัดกลุ่มประเภทอาคารควบคุมให้มีความชัดเจนมากขึ้น

- กำหนดประเภทอาคารควบคุมตามบริเวณ เนื่องจากผลกระทบจากแผ่นดินไหวที่มีต่ออาคารประเภทต่าง ๆ ในแต่ละเขตมีความแตกต่างกัน
- สะพาน ทางยกระดับที่มีช่วงระหว่างศูนย์กลางตอม่อยาวตั้งแต่ 10 เมตร ขึ้นไป
- เชื้อเพลิงกักเก็บ เชื้อเพลิงเหลว หรือฝายทดน้ำ ที่ตัวเชื้อเพลิงหรือตัวฝายมีความสูงตั้งแต่ 10 เมตร ขึ้นไป

จากสถานการณ์แผ่นดินไหวในจังหวัดภูเก็ต เมื่อวันที่ 16 เมษายน 2555 ซึ่งเป็นผลสืบเนื่องมาจากการเกิดแผ่นดินไหวขนาด 8.6 และ 8.2 ริกเตอร์ ทางตอนเหนือของเกาะสุมาตรา ประเทศอินโดนีเซีย เมื่อวันที่ 11 เมษายน 2555 ทำให้เกิดการสั่นสะเทือน และเป็นตัวกระตุ้นให้แรงของรอยเลื่อนคลองมะรุ่ยเกิดการเคลื่อนตัวและเกิดแผ่นดินไหวขนาด 4.3 ริกเตอร์ ในจังหวัดภูเก็ต หลังจากนั้นแผ่นดินไหวตามหรือเกิดอาฟเตอร์ช็อก ในบริเวณใกล้เคียงกันประมาณ 30 ครั้ง รู้สึกได้ประมาณ 4 ครั้ง และผลจากการเกิดแผ่นดินไหวดังกล่าว ส่งผลให้บ้านเรือนประชาชนในพื้นที่บ้านลิพอน-บางขาม หมู่ที่ 2 ตำบลศรีสุนทร อำเภอถลาง เสียหายเล็กน้อยกว่า 200 หลังคาเรือน ตำบลปากลอก อำเภอถลาง เสียหาย 10 หลังคาเรือน อาคารส่วนใหญ่เป็นบ้านปูนก่ออิฐชั้นเดียว ขณะที่เชื่อบางเหนียวดำ ซึ่งตั้งอยู่ในพื้นที่ หมู่ที่ 7 ตำบลศรีสุนทร จากการตรวจสอบไม่ได้รับความเสียหายแต่อย่างใด (สำนักธรณีวิทยาสิ่งแวดล้อม กรมทรัพยากรธรณี, 2555) จากแผนที่แสดงการประเมินความรุนแรงแผ่นดินไหวในจังหวัดภูเก็ต (รูปที่ 3-8) พบว่า พื้นที่โครงการมีระดับความรุนแรง V เมอร์คัลลี คือ หากมีแผ่นดินไหวในเขตนี้ หลาย ๆ คนตื่นตระหนก ถ้วยขมตกแตก หน้าต่างพัง สิ่งของที่ตั้งไม่มั่นคงล้มคว่ำ นาฬิกาที่ใช้ลูกตุ้มอาจหยุดเดิน (กรมทรัพยากรธรณี, 2555)

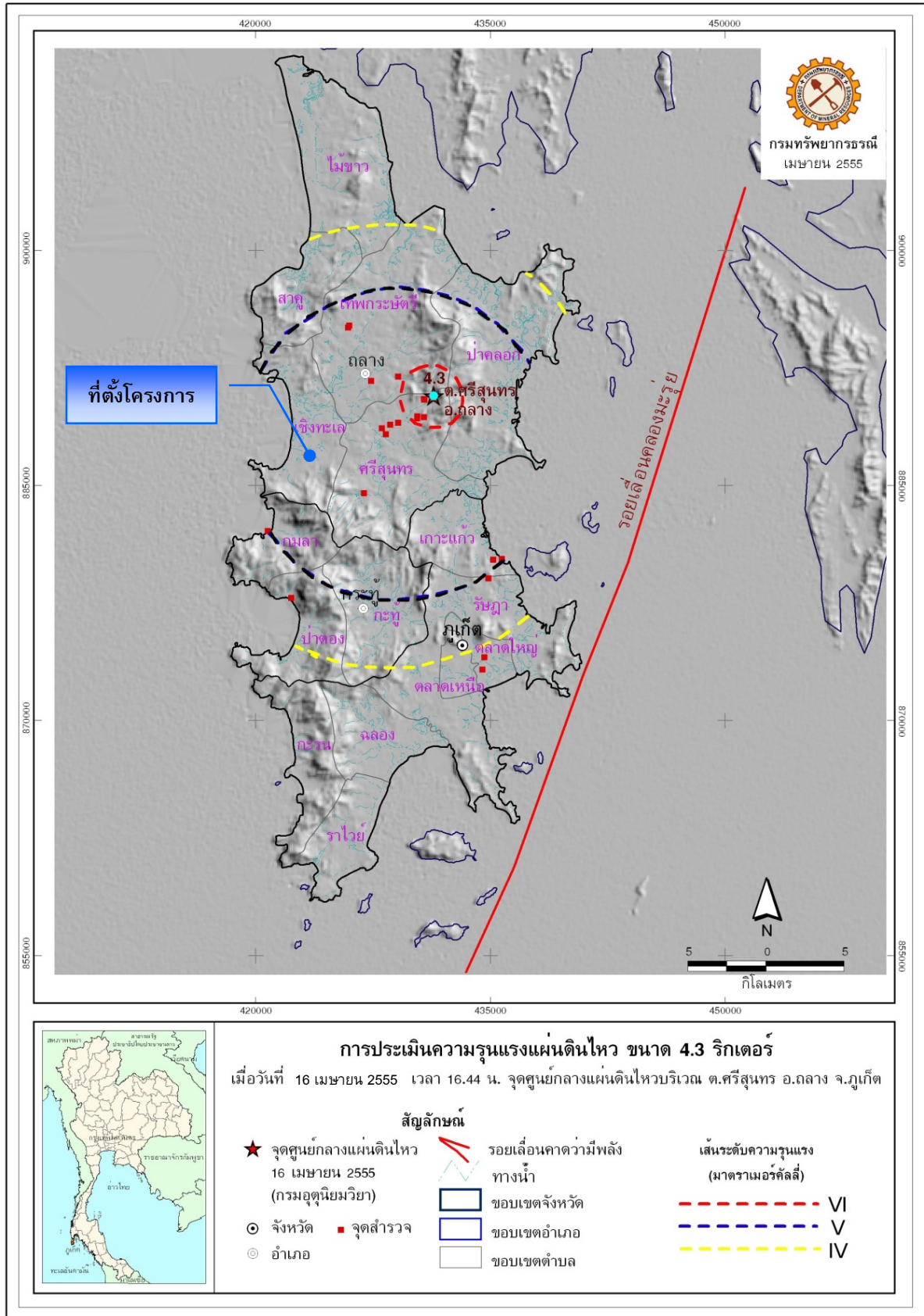

รูปที่ 3-8 แผนที่แสดงการประเมินความรุนแรงแผ่นดินไหวในจังหวัดภูเก็ต
ที่มา : กรมทรัพยากรธรณี, 2555

สำหรับเขตรอยเลื่อนที่มีพลังของประเทศไทยมี 3 แนว ตามทิศทางการวางตัวและการเคลื่อนที่ คือ กลุ่มรอยเลื่อนที่วางตัวในแนวทิศตะวันออกเฉียงเหนือ-ตะวันตกเฉียงใต้ กลุ่มรอยเลื่อนที่วางตัวในแนวทิศตะวันตกเฉียงเหนือ-ตะวันออกเฉียงใต้ และกลุ่มรอยเลื่อนที่วางตัวอยู่ในทิศเหนือ-ใต้ ซึ่งบริเวณโครงการไม่ได้อยู่ในบริเวณรอยเลื่อนแต่อย่างใด โดยอยู่ห่างจากแนวรอยเลื่อนที่ใกล้ที่สุด คือ รอยเลื่อนคลองมะรุ่ย ซึ่งเป็นรอยเลื่อนที่วางตัวอยู่ในเขตจังหวัดสุราษฎร์ธานี กระบี่ และพังงา เป็นระยะทางประมาณ 27.00 กิโลเมตร และอยู่ห่างจากตำแหน่งจุดศูนย์กลางแผ่นดินไหวที่อำเภอถลาง จังหวัดภูเก็ต ประมาณ 6.30 กิโลเมตร อย่างไรก็ตาม เขตรอยเลื่อนที่สำคัญเกี่ยวกับการเกิดแผ่นดินไหวและมีผลกระทบต่อประเทศไทย ได้แก่ กลุ่มรอยเลื่อนสะแกง และกลุ่มรอยเลื่อนพานหลวง รอยเลื่อนทั้งสองนี้มีแนวแยกต่อเนื่องมาทางตะวันตกของประเทศไทยไล่จากทางตอนบนลงมาตอนล่าง อันได้แก่ กลุ่มรอยเลื่อนเมย กลุ่มรอยเลื่อนศรีสวัสดิ์ และกลุ่มรอยเลื่อนเจดีย์สามองค์ ในเขตภาคเหนือของประเทศไทยมีกลุ่มรอยเลื่อนแม่ทา กลุ่มรอยเลื่อนเถิน และกลุ่มรอยเลื่อนแม่จัน ซึ่งยังคงมีการเคลื่อนไหวอยู่ และกลุ่มรอยเลื่อนอุตรดิตถ์ เป็นต้น

3) การเกิดสึนามิ

สึนามิ (Tsunami) เป็นชื่อคลื่นชนิดหนึ่ง ประกอบด้วย ชุดของคลื่นที่มีความยาวคลื่นค่อนข้างมาก และช่วงห่างระยะเวลาของแต่ละลูกคลื่นยาวนาน เกิดจากการเคลื่อนตัวของพื้นทะเลในแนวตั้ง จมตัวลงตรงแนวรอยเลื่อน หรือการที่มวลของน้ำถูกกระตุ้นหรือรบกวน โดยการแทนที่ทางแนวตั้งของมวลวัตถุ สัมพันธ์กับการเกิดแผ่นดินไหว แผ่นดินถล่ม การระเบิด และการประทุของภูเขาไฟ หรือแม้กระทั่งการกระทบของอนุภาคขนาดใหญ่ เช่น อุกกาบาต สามารถก่อให้เกิดคลื่นสึนามิได้ ซึ่งคลื่นสึนามิสามารถทำลายชายฝั่งทะเลเป็นสาเหตุให้เกิดความพิบัติเสียหายต่อทั้งชีวิตและทรัพย์สิน ซึ่งคลื่นสึนามิบางครั้งสูงถึง 35 เมตร

เมื่อวันที่ 26 ธันวาคม 2547 เกิดแผ่นดินไหวนอกชายฝั่งด้านตะวันตกของเกาะสุมาตรา ประเทศอินโดนีเซีย ส่งผลให้เกิดคลื่นใต้น้ำเคลื่อนตัวแผ่ขยายไปทั่วทะเลอันดามัน จนถึงชายฝั่งตะวันออกเฉียงใต้ของประเทศอินเดียและศรีลังกา โดยบางส่วนของคลื่นยังคลื่นตัวไปถึงชายฝั่งตะวันออกของทวีปแอฟริกา รวมประเทศที่ประสบภัยจากคลื่นสึนามิ 11 ประเทศ คือ อินโดนีเซีย มาเลเซีย พม่า อินเดีย บังกลาเทศ ศรีลังกา มัลดีฟส์ โซมาเลีย แทนซาเนีย เคนยา และไทย โดยคลื่นสึนามิได้พัดเข้าสู่พื้นที่ 6 จังหวัดภาคใต้ชายฝั่งทะเลอันดามัน ได้แก่ พังงา กระบี่ ภูเก็ต ระนอง ตรัง และสตูล ก่อให้เกิดความเสียหายในบริเวณชายฝั่งภาคใต้ของไทยใน 6 จังหวัดดังกล่าว มีผู้เสียชีวิตรวมกันประมาณ 5,400 คน สำหรับจังหวัดภูเก็ตมีผู้เสียชีวิตทั้งหมด 279 คน นอกจากนี้ยังสร้างความเสียหายให้กับทรัพย์สินต่างๆ คิดเป็นมูลค่าหลายพันล้านบาท จากแผนที่พื้นที่น้ำท่วมจากคลื่นสึนามิ จังหวัดภูเก็ต (รูปที่ 3-9) พบว่า พื้นที่โครงการไม่ได้ตั้งอยู่ในบริเวณที่มีน้ำท่วมจากคลื่นสึนามิต่วมถึง

มาตรการป้องกันภัยจากสึนามิ

(1) ขณะที่อยู่บริเวณชายฝั่ง เมื่อรู้สึกว่ามีแผ่นดินไหวหรือพบว่าระดับน้ำทะเลลดลงมากผิดปกติ ให้รีบอพยพไปยังบริเวณที่สูงทันที

(2) เมื่อได้รับฟังประกาศจากทางการ เกี่ยวกับการเกิดแผ่นดินไหวในทะเล ให้เตรียมรับสถานการณ์ที่อาจจะเกิดสึนามิตามมาได้

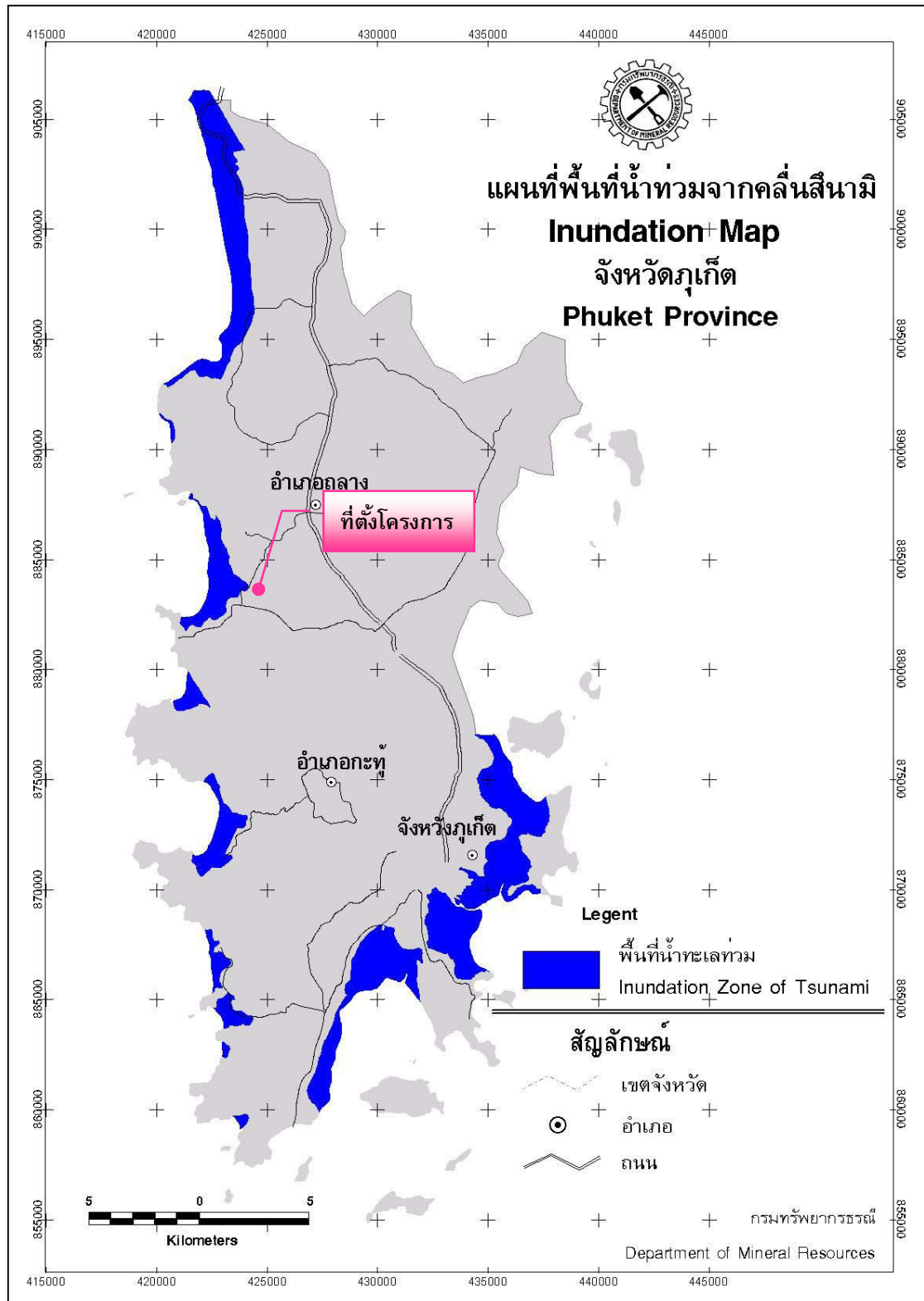

รูปที่ 3-9 แผนที่พื้นที่น้ำท่วมจากคลื่นสึนามิ จังหวัดภูเก็ต

ที่มา : กรมทรัพยากรธรณี, 2548

- (3) ถ้าอยู่ในเรือซึ่งจอดอยู่ในท่าเรือ ให้รีบนำเรือออกไปกลางทะเล เมื่อทราบข่าวว่าจะเกิดสึนามิ พัดเข้าหา
- (4) คลื่นสึนามิ อาจเกิดขึ้นได้หลายระลอกจากการเกิดแผ่นดินไหวครั้งเดียว เนื่องจากมีการแกว่งไปมาของน้ำทะเล ดังนั้น ควรรอประกาศก่อนจึงสามารถลงไปชายหาดได้
- (5) ติดตามการเสนอข่าวของทางราชการอย่างใกล้ชิดและต่อเนื่อง
- (6) หากมีบ้านเรือนอยู่ใกล้ชายหาด ควรจัดทำเขื่อน กำแพง ปลูกต้นไม้ วางวัสดุ ลดแรงปะทะของน้ำทะเล ในบริเวณย่านที่มีความเสี่ยงภัยในเรื่องสึนามิ
- (7) ควรหลีกเลี่ยงการก่อสร้างอาคารบ้านเรือนใกล้ชายฝั่ง ในย่านที่มีความเสี่ยงภัยสูง
- (8) วางแผนในการฝึกซ้อมรับภัยจากสึนามิเป็นประจำทุกปี เช่น กำหนดเส้นทางหนีภัยสึนามิ สถานที่ใน
- (9) จัดวางผังเมืองให้เหมาะสม บริเวณแหล่งที่อาศัยควรมีระยะห่างจากชายฝั่ง
- (10) ประชาสัมพันธ์และให้ความรู้ประชาชน ในเรื่องการป้องกันและบรรเทาภัยจากสึนามิและแผ่นดินไหว
- (11) วางแผนล่วงหน้า หากเกิดสถานการณ์ขึ้นจริง ในเรื่องการประสานงานระหว่างหน่วยงานที่เกี่ยวข้องกำหนดขั้นตอนในด้านการช่วยเหลือบรรเทาภัย ด้านสาธารณสุข การรื้อถอนและฟื้นฟูสิ่งก่อสร้าง เป็นต้น

หลักการปฏิบัติ

เนื่องจากพื้นที่เสี่ยงภัยสึนามิอยู่ในเขตความรับผิดชอบขององค์การบริหารส่วนตำบลเชียงทะเล และเพื่อความปลอดภัยของประชาชนและนักท่องเที่ยว องค์การบริหารส่วนตำบลเชียงทะเลได้กำหนด แยกสถานที่พักผู้อพยพ และจุดปลอดภัยจากคลื่นสึนามิ ในเบื้องต้น ดังนี้

1. จัดตั้งกองอำนวยการ การอพยพและช่วยเหลือประชาชนจากคลื่นยักษ์ ขึ้น ณ งานป้องกันและบรรเทาสาธารณภัย องค์การบริหารส่วนตำบลเชียงทะเล เพื่อทำหน้าที่รับผิดชอบในการอำนวยความสะดวก การกำกับดูแล แนะนำ และประสานงานในระหว่างปฏิบัติงานให้เสร็จสิ้นเรียบร้อยโดยเร็วทันต่อเหตุการณ์ ทั้งนี้กองอำนวยการการอพยพและช่วยเหลือประชาชนจากคลื่นยักษ์ อาจเคลื่อนย้ายไปตั้งในบริเวณจุดที่เหมาะสม เพื่อสะดวกรวดเร็วในการควบคุมการสั่งการ และการประสานงานในระหว่างเกิดเหตุคลื่นยักษ์ขึ้น
2. กำหนดจุดปลอดภัยจากคลื่นยักษ์เพื่อให้ใช้เป็นจุดปลอดภัยที่อยู่ใกล้ที่สุด เพื่อความรวดเร็วในการอพยพ และเพื่อป้องกันปัญหาการจราจรติดขัดและอุบัติเหตุ
3. กำหนดสถานที่พักผู้อพยพ เพื่ออำนวยความสะดวก โดยสามารถรองรับผู้อพยพได้จำนวนมากและความสะดวกในด้านปัจจัย 4 และด้านสาธารณูปโภค กรณีเกิดเหตุคลื่นยักษ์ขึ้นจริง

1) ขั้นตอนเตรียมการล่วงหน้า

ก. ดำเนินการสำรวจจุดปลอดภัยเบื้องต้น, สถานที่พักผู้อพยพ ให้เพียงพอต่อจำนวนประชาชนและนักท่องเที่ยว ที่อยู่ในพื้นที่องค์การบริหารส่วนตำบลเชียงทะเลขณะเกิดเหตุ

ข. งานป้องกันและบรรเทาสาธารณภัย จัดเวร-ยามเตรียมพร้อม เเวร สื่อสารคอยรับแจ้งเหตุคลื่นยักษ์ ทั้งทางโทรศัพท์ วิทยุสื่อสารรวมทั้งการติดตามข่าวสารจากสื่อโทรทัศน์และวิทยุกระจายเสียง ตลอด 24 ชั่วโมง

ค. จัดเวรยามหน่วยเคลื่อนที่เร็วเตรียมพร้อม ประกอบด้วยกำลังเจ้าหน้าที่รถยนต์ดับเพลิง รถยนต์บรรทุกน้ำดับเพลิง ฯลฯ ประจำ ณ ที่ทำการงานป้องกันและบรรเทาสาธารณภัย ให้พร้อมที่จะออกปฏิบัติงานได้ทันที เมื่อได้รับแจ้งเตือน

ง. ติดตั้งอุปกรณ์เตือนภัยชนิดรับสัญญาณดาวเทียมสื่อสาร ที่แจ้งโดยตรงจากศูนย์เตือนภัยแห่งชาติตามจุดต่างๆ ในย่านชุมชนและย่านธุรกิจ หรือพื้นที่เสี่ยงภัย ที่อาจเกิดความเสียหายจากเหตุคลื่นยักษ์ เพื่อให้ประชาชนและนักท่องเที่ยวได้รับทราบเหตุการณ์และอพยพเข้าจุดที่องค์การบริหารส่วนตำบลกำหนดบริเวณใกล้เคียงที่สุด

จ. ติดตั้งป้ายเตือน ป้ายชี้ทาง สำหรับการอพยพเข้าจุดปลอดภัยตามแผนฯ ให้เพียงพอและเหมาะสม

2). ขั้นปฏิบัติ

ก. เมื่อเวร-ยามสื่อสาร ได้รับแจ้งเหตุแผ่นดินไหว และทราบแน่ชัดว่ากรมอุตุนิยมวิทยาหรือหน่วยงานอื่นที่เกี่ยวข้อง ได้แจ้งเตือนให้มีการอพยพ ณ สถานที่ใดให้กวดขัน และแจ้งทางเครื่องขยายเสียงเพื่อระดมกำลังเจ้าหน้าที่ที่เข้าเวรเตรียมพร้อมออกทำการประชาสัมพันธ์และช่วยอพยพ ดำเนินการประสานงานกับผู้ที่ทำหน้าที่เกี่ยวข้องต่างๆ ตามแผนฯ พร้อมทั้งรายงานให้ผู้บังคับบัญชาตามลำดับทราบโดยด่วน

ข. ให้พนักงานขับรถดับเพลิง พนักงานขับรถบรรทุกน้ำดับเพลิง ออกปฏิบัติหน้าที่ได้ทันที โดยออกประชาสัมพันธ์แจ้งเตือนให้มีการอพยพเข้าจุดปลอดภัยใกล้เคียงที่กำหนด บริเวณชุมชนที่อยู่ติดชายทะเลรวมทั้ง โรงแรมทุกโรงแรมภายในเขตฯ

ค. ให้เวร-ยามสื่อสาร แจ้ง อำเภอ, จังหวัดภูเก็ต และสำนักงานป้องกันและบรรเทาสาธารณภัยจังหวัดภูเก็ตทราบ

ง. ให้เวร-ยามสื่อสารแจ้งการไฟฟ้าจังหวัดภูเก็ตทราบ หมายเลขโทรศัพท์ 0-7621-1663 เพื่อตัดตอนกระแสไฟฟ้าบริเวณที่เกิดเหตุ ทั้งนี้เพื่อความปลอดภัยของผู้ที่ยังติดอยู่ในที่เกิดเหตุและเจ้าหน้าที่ปฏิบัติงาน

จ. เมื่อเหตุการณ์สงบแล้วให้สำรวจเครื่องมือเครื่องใช้ให้ครบเมื่อผู้อำนวยการฯ สั่งเลิกการปฏิบัติการและให้นารถกลับ ณ ที่ตั้งเพื่อพร้อมไว้ในการช่วยเหลือขั้นตอนอื่นต่อไป

พื้นที่เสี่ยงภัย

พื้นที่เสี่ยงภัยคลื่นยักษ์ (Tsunami) ได้แก่ บริเวณหาดสุรินทร์ หาดลายัน หาดเลพัง บ้านบางเทา พื้นที่เสี่ยงภัยสึนามิมีรายละเอียด ดังตารางที่ 3-2

ตารางที่ 3-2 พื้นที่เสี่ยงภัยสึนามิ ตำบลเชียงทะเล

พื้นที่เสี่ยงภัย		จุดรองรับการอพยพ
หมู่ที่	ชื่อหมู่บ้าน/โซนพื้นที่	
2	บ้านบางเทา	สำนักงานองค์การบริหารส่วนตำบลเชียงทะเล
3	หาดสุรินทร์	โรงเรียนบ้านบางเทา
4	หาดเลพัง	สนามโรงเรียนเชียงทะเลวิทยาคม
6	หาดลายัน	สนามโรงเรียนบ้านโคกโดนด

สถานที่พักพิงผู้อพยพชั่วคราว

เมื่อเหตุการณ์ผ่านไปแล้ว ให้กรรมการและเจ้าหน้าที่ที่ได้รับมอบหมายนำผู้อพยพเข้าสถานที่พักผู้อพยพ ตามที่กำหนด ดังนี้

1. สถานที่พักผู้อพยพ วัดเชียงทะเล มีพื้นที่ประมาณ 13,500 ตารางเมตร (ความสามารถในการรองรับผู้อพยพ ประมาณ 1,300 คน)
2. สถานที่พักผู้อพยพ โรงเรียนบ้านเชียงทะเล มีพื้นที่ประมาณ 9,500 ตารางเมตร (ความสามารถในการรองรับผู้อพยพ ประมาณ 1,000 คน)
3. สถานที่พักผู้อพยพ มัสยิดดารุลอซซาน มีพื้นที่ประมาณ 1,500 ตารางเมตร (ความสามารถในการรองรับผู้อพยพ ประมาณ 150 คน)
4. สถานที่พักผู้อพยพ มัสยิดมุกการมบางเทา มีพื้นที่ประมาณ 22,000 ตารางเมตร (ความสามารถในการรองรับผู้อพยพ ประมาณ 2,200 คน)
5. สถานที่พักผู้อพยพ โรงเรียนบ้านบางเทา มีพื้นที่ประมาณ 15,000 ตารางเมตร (ความสามารถในการรองรับผู้อพยพ ประมาณ 1,500 คน)

ทั้งนี้ พื้นที่โครงการอยู่ห่างจากชายฝั่งหาดบางเทา ประมาณ 1.90 กิโลเมตร และไม่ได้อยู่ในบริเวณที่ได้รับผลกระทบจากสึนามิ และห่างจากสถานที่พักพิงชั่วคราวที่ใกล้ที่สุด คือ วัดเชียงทะเล ประมาณ 950 เมตร (แผนที่แสดงการแบ่งพื้นที่ เส้นทางหนีภัยสึนามิ และสถานที่พักพิงชั่วคราว แสดงดังรูปที่ 3-10)

3.1.4 สภาพภูมิอากาศ อุตุนิยมวิทยา และคุณภาพอากาศ

1) สภาพภูมิอากาศ

สภาพภูมิอากาศบริเวณที่ตั้งโครงการและพื้นที่ใกล้เคียง ใช้อ้างอิงข้อมูลจากกรมอุตุนิยมวิทยาภูเก็ต โดยเป็นข้อมูลสถิติภูมิอากาศของสถานีอุตุนิยมวิทยาสนามบินภูเก็ต ในคาบ 30 ปี ระหว่างปี พ.ศ. 2536-2565 (ตารางที่ 3-3) ซึ่งข้อมูลสภาพภูมิอากาศของพื้นที่โครงการเป็นองค์ประกอบสำคัญในการกำหนด การแพร่กระจายของสารมลพิษทางอากาศ ทั้งในด้านปริมาณ ทิศทาง และระยะทางการแพร่กระจายของ สารมลพิษทางอากาศ และผลกระทบต่อชุมชนและสิ่งแวดล้อมใกล้เคียง

จังหวัดภูเก็ตตั้งอยู่ทางทิศตะวันตกของภาคใต้จึงได้รับอิทธิพลจากลมมรสุมตลอดทั้งปี กล่าวคือ ช่วงเดือนพฤษภาคมถึงเดือนพฤศจิกายนได้รับอิทธิพลจากลมมรสุมตะวันตกเฉียงใต้ ในช่วงเดือนตุลาคมถึง เดือนมกราคมได้รับอิทธิพลจากลมมรสุมตะวันออกเฉียงเหนือ หลังจากนั้นตั้งแต่เดือนกุมภาพันธ์ถึงเดือน เมษายนจะได้รับอิทธิพลจากลมมรสุมตะวันออกเฉียงใต้ จึงทำให้ฝนตกเกือบตลอดทั้งปี และอุณหภูมิ เปลี่ยนแปลงไม่มาก จากลักษณะภูมิอากาศสามารถแบ่งฤดูกาลในจังหวัดภูเก็ตออกเป็น 2 ฤดู คือ

(1) ฤดูฝน เริ่มตั้งแต่ปลายเดือนเมษายนจนถึงเดือนพฤศจิกายน รวมเป็นระยะเวลา 7-8 เดือน โดย ช่วงแรกปลายเดือนเมษายนถึงเดือนพฤศจิกายน เป็นอิทธิพลจากลมมรสุมตะวันตกเฉียงใต้ และช่วงหลัง เดือนตุลาคมและเดือนพฤศจิกายนเป็นอิทธิพลจากลมมรสุมตะวันออกเฉียงเหนือ

(2) ฤดูร้อน เริ่มตั้งแต่เดือนธันวาคมถึงเดือนเมษายน เป็นช่วงที่อุณหภูมิเริ่มสูงขึ้นและปริมาณ น้ำฝนลดลงอย่างเห็นได้ชัด เป็นช่วงที่ได้รับอิทธิพลจากลมมรสุมตะวันออกเฉียงใต้ รวมเป็นระยะเวลา 4-5 เดือน

2) อุตุนิยมวิทยา

สำหรับสถิติภูมิอากาศของสถานีอุตุนิยมวิทยาสนามบินภูเก็ต ในคาบ 30 ปี ระหว่างปี พ.ศ. 2536-2565 (กรมอุตุนิยมวิทยา, 2566) ซึ่งเป็นสถานีตรวจอากาศที่มีพื้นที่ใกล้เคียงกับพื้นที่โครงการมากที่สุด แสดงดังตารางที่ 3-4 สามารถสรุปสภาพภูมิอากาศ ได้ดังนี้

(1) อุณหภูมิ

อุณหภูมิเฉลี่ยตลอดปีที่สถานีตรวจอากาศเท่ากับ 28.0 องศาเซลเซียส อุณหภูมิเฉลี่ยต่ำสุดในรอบ ปี ได้แก่ เดือนมกราคม เท่ากับ 22.9 องศาเซลเซียส ส่วนอุณหภูมิเฉลี่ยสูงสุด ได้แก่ เดือนมีนาคม เท่ากับ 33.6 องศาเซลเซียส

(2) ความชื้นสัมพัทธ์

ความชื้นสัมพัทธ์เฉลี่ยตลอดปี เท่ากับ 80.1 เปอร์เซ็นต์ โดยมีความชื้นสัมพัทธ์เฉลี่ยต่ำสุด เท่ากับ 91 เปอร์เซ็นต์ ในเดือนมกราคม กุมภาพันธ์ และสิงหาคม และความชื้นสัมพัทธ์สูงสุดเฉลี่ยใน เดือนพฤศจิกายน เท่ากับ 95 เปอร์เซ็นต์

(3) การระเหยของน้ำ

ปริมาณการระเหยน้ำเฉลี่ยตลอดปี เท่ากับ 1,610.8 มิลลิเมตร โดยมีการระเหยน้ำเฉลี่ยต่ำสุดใน เดือนพฤศจิกายน เท่ากับ 114.9 มิลลิเมตร และมีการระเหยน้ำเฉลี่ยสูงสุดในเดือนมีนาคม เท่ากับ 167.7 มิลลิเมตร

ตารางที่ 3-3 อุตุณิยมวิทยาในคาบ 30 ปี (พ.ศ. 2536-2565) ของสถานีตรวจอากาศสนามบินภูเก็ต

	Jan	Feb	Mar	Apr	May	Jun	Jul	Aug	Sep	Oct	Nov	Dec	Year
Pressure (Hectopascal)													
Mean	1010.30	1010.20	1009.40	1008.80	1008.30	1008.40	1008.40	1008.90	1009.40	1009.50	1009.20	1010.00	1009.23
Mean Daily Range	3.70	3.80	3.90	3.70	3.20	2.70	2.70	2.80	3.30	3.60	3.70	3.60	3.3
Ext.Max.	1016.87	1016.09	1016.50	1014.06	1013.61	1014.29	1013.13	1015.07	1015.75	1015.41	1018.99	1015.68	1018.99
Ext.Min.	1003.07	1003.66	1002.47	1003.18	1002.85	1002.87	1003.29	1003.40	1003.62	1003.56	1002.63	1003.94	1002.47
Temperature (Celsius)													
Mean Max.	32.1	33.2	33.6	33.4	32.4	31.8	31.5	31.2	30.9	31.0	31.4	31.3	32.0
Ext.Max.	35.3	38.5	37.2	37.6	37.7	35.7	37.0	34.8	34.4	33.6	36.1	33.9	38.5
Mean Min.	22.9	23.1	23.7	24.2	24.6	24.5	24.6	24.7	24.0	23.7	23.5	23.1	23.9
Ext.Min.	18.0	17.9	19.7	20.2	19.5	19.6	20.2	18.9	19.0	20.2	17.0	18.9	17.0
Mean	27.4	28.0	28.6	28.9	28.7	28.4	28.3	28.1	27.6	27.3	27.3	27.1	28.0
Dew Point Temp.(Celsius)													
Mean	22.4	22.5	23.6	24.6	25.0	24.8	24.6	24.5	24.4	24.4	23.9	22.9	24.0
Relative Humidity (%)													
Mean	76	74	76	79	82	82	81	82	83	85	83	79	80.1
Mean max.	91	91	93	94	93	93	92	91	94	95	95	92	92.8
Mean min.	57	53	57	62	68	70	70	71	72	71	67	63	65.0
Ext. min.	36	30	31	32	46	50	49	52	51	52	42	44	30.0
Visibility (km.)													
0700 L.S.T.	9.4	9.4	9.3	9.6	9.4	9.3	9.3	9.2	9.1	9.2	9.5	9.4	9.3
Mean	9.6	9.6	9.5	9.6	9.6	9.4	9.4	9.3	9.2	9.2	9.5	9.5	9.5
Cloud Amount (1-10)													
Mean	5.0	4.8	5.2	5.9	6.8	6.9	7.1	7.2	7.3	7.2	6.7	5.9	6.3
Wind (Knots)													
Prev.Wind	E	E	E	W	W	W	W	W	W	W	E	E	-
Mean	3.1	2.9	2.6	2.2	2.9	3.5	3.9	4.2	3.5	2.4	2.0	2.9	3.0
Max.	30.0	30.0	30.0	32.0	47.0	50.0	47.0	42.0	43.0	42.0	34.0	40.0	50.0
Pan Evaporation (mm.)													
Total	150.7	149.5	167.7	149.6	140.2	121.3	127.4	125.9	118.0	117.2	114.9	128.4	1610.8
Rainfall (mm)													
Total	64.4	35.5	124.4	155.1	281.4	323.1	260.8	387.5	406.4	388.9	225.6	87.8	2740.9
Num. of Days	7.1	5.2	9.1	14.0	20.1	19.4	19.7	20.0	22.0	23.5	18.1	11.3	189.5
Daily Max.	120.8	55.5	185.4	160.3	121.0	209.8	123.4	211.9	245.7	180.3	128.2	108.1	245.7
Sunshine Duration (hr.)													
Mean	215.4	212.2	188.9	169.7	151.3	117.8	120.5	110.0	96.8	98.1	145.1	166.6	1792.4
Phenomena (Days)													
Fog	0.0	0.0	0.0	0.0	0.0	0.0	0.0	0.0	0.0	0.0	0.0	0.0	0.0
Haze	3.6	4.3	5.5	1.6	0.2	0.4	0.5	0.3	0.3	0.9	1.3	2.9	21.8
Hail	0.0	0.0	0.0	0.0	0.0	0.0	0.0	0.0	0.0	0.1	0.0	0.0	0.1
ThunderStorm	1.3	1.9	4.2	6.6	5.6	3.8	3.4	2.8	2.1	5.0	4.9	2.4	44.0
Squall	0.0	0.0	0.0	0.0	0.0	0.0	0.0	0.0	0.0	0.0	0.0	0.0	0.0

ที่มา : กรมอุตุนิยมวิทยา, มกราคม 2566

(4) ลม

ความเร็วลมเฉลี่ยตลอดปี เท่ากับ 3.0 นอต ความเร็วลมสูงสุดเท่ากับ 50 นอต ในเดือนมิถุนายน ลมส่วนใหญ่เป็นลมที่พัดมาทางทิศตะวันตก อยู่ระหว่างเดือนเมษายนถึงตุลาคม ส่วนระหว่างเดือนพฤศจิกายนถึงเดือนมีนาคมเป็นลมที่พัดมาทางทิศตะวันออก

(5) ปริมาณน้ำฝน

ปริมาณน้ำฝนรวมของจังหวัดภูเก็ตมีแนวโน้มไม่เปลี่ยนแปลงมากนัก โดยปริมาณน้ำฝนตลอดทั้งปีมีค่าเท่ากับ 2,740.9 มิลลิเมตร มีจำนวนวันที่ฝนตกตลอดทั้งปีเท่ากับ 189.5 วัน ปริมาณน้ำฝนตรววัดได้มากที่สุดในเดือนกันยายนมีค่า 406.4 มิลลิเมตร

3) คุณภาพอากาศ

ผลตรวจวัดคุณภาพอากาศ โดยสำนักจัดการคุณภาพอากาศและเสียง กรมควบคุมมลพิษ ที่บริเวณศูนย์บริการสาธารณสุข 1 เทศบาลนครภูเก็ต (ลักษณะเป็นชุมชนเมือง และมีปริมาณการจราจรหนาแน่น) ระหว่างเดือนมกราคม ถึงเดือนธันวาคม 2565 พบว่า สารมลพิษทางอากาศส่วนใหญ่ มีค่าต่ำกว่ามาตรฐานคุณภาพอากาศในบรรยากาศโดยทั่วไปของคณะกรรมการสิ่งแวดล้อมแห่งชาติ ยกเว้นค่าฝุ่นละอองขนาดไม่เกิน 10 ไมครอน (PM10) มีค่าเกินกว่าค่ามาตรฐานกำหนด และค่าฝุ่นละอองขนาดไม่เกิน 2.5 ไมครอน (PM2.5) ในเดือนมีนาคมถึงเดือนเมษายน มีค่าเกินกว่าค่ามาตรฐานกำหนด

สำหรับพื้นที่โครงการมีลักษณะเป็นพื้นที่ราบ ตั้งอยู่ห่างจากสถานีตรวจวัดคุณภาพอากาศของกรมควบคุมมลพิษ (บริเวณศูนย์บริการสาธารณสุข เทศบาลนครภูเก็ต) ประมาณ 15.50 กิโลเมตร (ตำแหน่งตรวจวัดคุณภาพอากาศและเสียงบริเวณศูนย์บริการสาธารณสุข เทศบาลนครภูเก็ต แสดงดังรูปที่ 3-11) แหล่งกำเนิดสารมลพิษทางอากาศที่สำคัญบริเวณโครงการ ได้แก่ ทางหลวงแผ่นดินหมายเลข 4030 (ถลาง-หาดราไวย์) และซอยเชิงทะเล 4 มีสภาพการจราจรคล่องตัว ไม่ติดขัด จึงอาจกล่าวได้ว่าพื้นที่โครงการมีสารมลพิษทางอากาศต่ำกว่าบริเวณศูนย์บริการสาธารณสุขจังหวัดภูเก็ต (ตารางที่ 3-4) นั่นคือมีสารมลพิษทางอากาศต่ำกว่ามาตรฐานคุณภาพอากาศในบรรยากาศโดยทั่วไปของคณะกรรมการสิ่งแวดล้อมแห่งชาติ

สำหรับคุณภาพอากาศบริเวณพื้นที่โครงการ (ตำแหน่งการตรวจวัดคุณภาพอากาศดังแสดงในรูปที่ 3-12) จากการศึกษาปริมาณก๊าซคาร์บอนมอนนอกไซด์ ฝุ่นละอองขนาดเล็กกว่า 10 ไมครอน และฝุ่นละอองรวม ระหว่างวันที่ 18-21 มิถุนายน 2566 โดยบริษัท ภูเก็ต เอ็นไวรอนเมนทอล เซอร์วิส จำกัด มอบหมายให้บริษัท เอ็นไวรอนเมนต์ รีเสิร์ช แอนด์ เทคโนโลยี จำกัด เข้าทำการตรวจวัด พบว่า คุณภาพอากาศอยู่ในเกณฑ์มาตรฐาน รายละเอียดผลการตรวจวัด แสดงดังตารางที่ 3-5

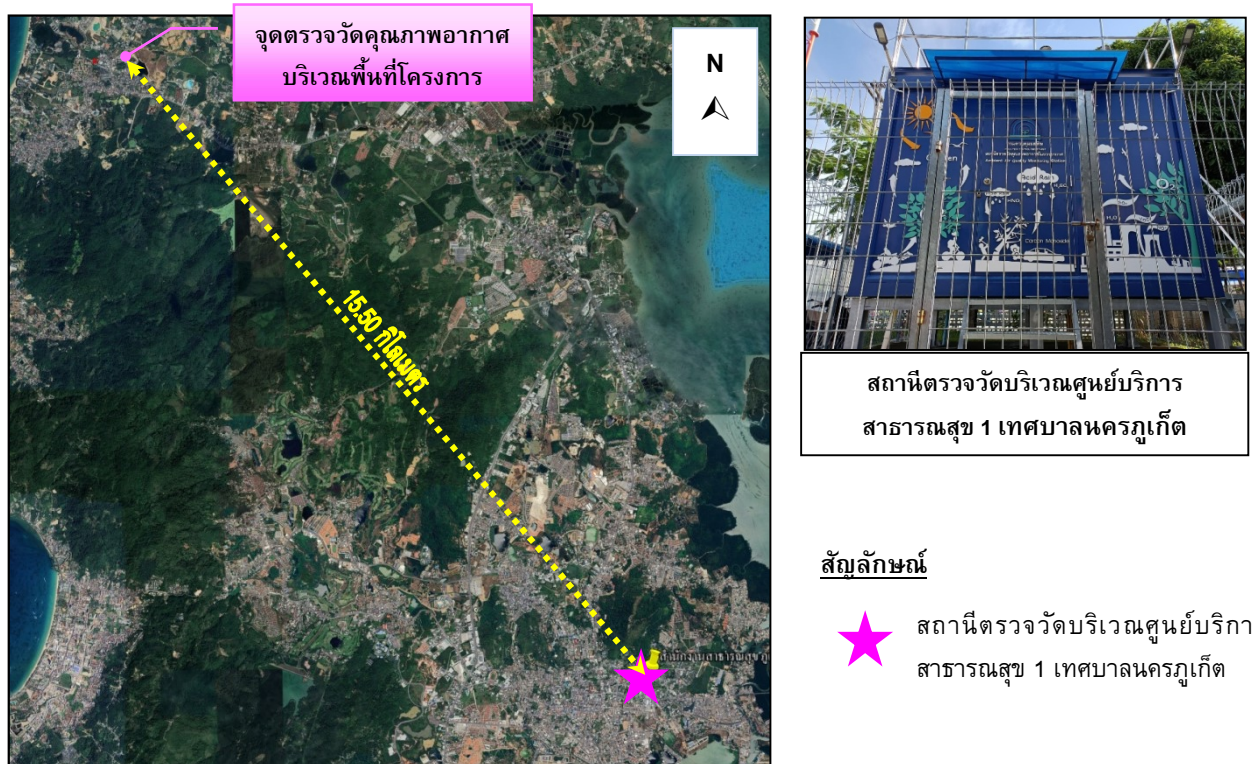

รูปที่ 3-11 ตำแหน่งตรวจวัดคุณภาพอากาศและเสียงบริเวณศูนย์บริการสาธารณสุข เทศบาลนครภูเก็ต และพื้นที่โครงการ

ที่มา : ปรับปรุงจาก www.googleearth.co.th, สิงหาคม 2566



รูปที่ 3-12 ตำแหน่งการตรวจวัดคุณภาพอากาศบริเวณพื้นที่โครงการ

ที่มา : บริษัท เอ็นไวรอนเมนต์ รีเสิร์ช แอนด์ เทคโนโลยี จำกัด, มิถุนายน 2566

สารมลพิษทางอากาศ	ค่าที่ตรวจวัดได้												ค่ามาตรฐาน	หน่วย
	พ.ศ. 2565													
	ม.ค.	ก.พ.	มี.ค.	เม.ย.	พ.ค.	มิ.ย.	ก.ค.	ส.ค.	ก.ย.	ต.ค.	พ.ย.	ธ.ค.		
ก๊าซซัลเฟอร์ไดออกไซด์*	0.02-0.00	0.01-0.00	0.02-0.00	0.01-0.00	0.01-0.00	0.01-0.00	-	0.00	0.02-0.00	0.02-0.00	-	-	0.78 ^{/1,2}	มิลลิกรัม/ลูกบาศก์เมตร
ก๊าซไนโตรเจนไดออกไซด์*	0.03-0.00	0.03-0.00	0.04-0.00	0.04-0.00	0.04-0.00	0.04-0.00	-	0.03-0.00	0.04-0.00	0.04-0.00	-	-	0.32 ^{/1,3,4}	
ก๊าซคาร์บอนมอนนอกไซด์*	1.03-0.14	0.99-0.19	1.92-0.10	1.37-0.00	1.29-0.00	0.89-0.00	-	5.73-0.05	4.58-0.88	5.73-1.02	-	-	34.2 ^{/1}	
ก๊าซโอโซน*	0.12-0.00	0.11-0.00	0.09-0.00	0.11-0.00	0.11-0.00	0.05-0.00	-	0.11-0.00	#	0.10-0.00	-	-	0.20 ^{/1,3}	
ฝุ่นละอองขนาดเล็กกว่า 10 ไมครอน**	0.045-0.03	0.040-0.023	0.047-0.026	0.056-0.021	0.044-0.02	0.036-0.02	-	0.032-0.022	0.037-0.02	0.038-0.02	-	-	0.120 ^{/1,2}	
ฝุ่นละอองขนาดเล็กไม่เกิน 2.5 ไมครอน (PM2.5)**	0.022-0.013	0.02-0.008	0.026-0.009	0.03-0.007	0.018-0.009	0.015-0.006	-	0.014-0.007	0.015-0.008	0.015-0.006	-	-	0.025 ^{/5}	

ที่มา : ส่วนแผนงานสำนักจัดการคุณภาพอากาศและเสียง กรมควบคุมมลพิษ, มีนาคม 2566

ตารางที่ 3-5 ผลการตรวจวัดมลพิษทางอากาศ บริเวณพื้นที่โครงการ

มลพิษ	ผลการตรวจวัด			ค่ามาตรฐาน	หน่วย	ผลการวิเคราะห์เทียบกับมาตรฐาน
	18-19/06/66	19-20/06/66	20-21/06/66			
ก๊าซคาร์บอนมอนนอกไซด์ (CO)*	0.50	-	-	34.2 ^{/1}	มิลลิกรัม/ลูกบาศก์เมตร	ผ่าน
ฝุ่นละอองขนาดเล็กกว่า 10 ไมครอน (PM ₁₀)**	0.024	0.027	0.035	0.120 ^{/1,2}	มิลลิกรัม/ลูกบาศก์เมตร	ผ่าน
ฝุ่นละอองรวม (TSP)**	0.039	0.044	0.056	0.330 ^{/1,2}	มิลลิกรัม/ลูกบาศก์เมตร	ผ่าน

หมายเหตุ : * ก๊าซซัลเฟอร์ไดออกไซด์ ก๊าซไนโตรเจนไดออกไซด์ ก๊าซคาร์บอนมอนนอกไซด์ และก๊าซโอโซน คัดที่ค่าเฉลี่ย 1 ชั่วโมง
** ฝุ่นละอองขนาดเล็กกว่า 10 ไมครอน คัดที่ค่าเฉลี่ย 24 ชั่วโมง
/1 ค่ามาตรฐานตามประกาศคณะกรรมการสิ่งแวดล้อมแห่งชาติ ฉบับที่ 10 (พ.ศ.2538) เรื่อง กำหนดมาตรฐานคุณภาพอากาศในบรรยากาศโดยทั่วไป
/2 ค่ามาตรฐานตามประกาศคณะกรรมการสิ่งแวดล้อมแห่งชาติ ฉบับที่ 24 (พ.ศ. 2547) เรื่อง กำหนดมาตรฐานคุณภาพอากาศในบรรยากาศโดยทั่วไป

ที่มา : บริษัท เอ็นไวรอนเม้นท์ รีเสิร์ช แอนด์ เทคโนโลยี จำกัด , มิถุนายน 2566

3.1.5 ระดับเสียง

สถานการณ์คุณภาพระดับเสียงทั่วไปในสิ่งแวดล้อม บริเวณสถานีกองการแพทย์ เทศบาลนครภูเก็ต (st43) เป็นพื้นที่ติดถนนสาธารณะ รายงานข้อมูล Leq เฉลี่ย 24 ชั่วโมง เป็นรายวัน โดยข้อมูล ณ ย้อนหลัง 7 วัน ดังรูปที่ 3-13 พบว่ามีค่า Leq เฉลี่ย 24 ชั่วโมง ไม่เกินมาตรฐาน ซึ่งมาตรฐานระดับเสียงทั่วไปของคณะกรรมการสิ่งแวดล้อมแห่งชาติ ที่กำหนดค่าระดับเสียงเฉลี่ย 24 ชั่วโมง ไม่เกิน 70 เดซิเบลเอ ส่วนแหล่งกำเนิดเสียงบริเวณพื้นที่โครงการ ได้แก่ เสียงจากการจราจรบนทางหลวงแผ่นดิน หมายเลข 4030 (กลาง-หาดราไวย์) และซอยเชิงทะเล 4 ซึ่งมีสภาพการจราจรคล่องตัว ไม่ติดขัด จึงอาจกล่าวได้ว่าพื้นที่โครงการมีระดับเสียงน้อยกว่าบริเวณศูนย์บริการสาธารณสุข เทศบาลนครภูเก็ต

สำหรับระดับเสียงบริเวณพื้นที่โครงการ ในระหว่างวันที่ 18-21 มิถุนายน 2566 (ตำแหน่งการตรวจวัดเสียงแสดงดังรูปที่ 3-14) โดย บริษัท ภูเก็ต เอ็นไวรอนเมนทอล เซอร์วิส จำกัด มอบหมายให้ บริษัท เอ็นไวรอนเมนท์ รีเสิร์ช แอนด์ เทคโนโลยี จำกัด เข้าทำการตรวจวัด พบว่า ค่าระดับเสียงเฉลี่ย 24 ชั่วโมง และค่าระดับเสียงสูงสุดมีค่าไม่เกินมาตรฐาน รายละเอียดแสดงดัง ตารางที่ 3-6



รูปที่ 3-13 Leq เฉลี่ย 24 ชั่วโมง ย้อนหลัง 7 วัน บริเวณสถานีกองการแพทย์ เทศบาลนครภูเก็ต (st43)

ที่มา : <http://noisemonitor.net/web/station.php?stationID=st43>, เข้าถึงข้อมูลเมื่อวันที่ 8 กุมภาพันธ์ 2566



รูปที่ 3-14 ตำแหน่งการตรวจวัดเสียงบริเวณพื้นที่โครงการ

ที่มา : บริษัท เอ็นไวรอนเมนท์ รีเสิร์ช แอนด์ เทคโนโลยี จำกัด, มิถุนายน 2566

ตารางที่ 3-6 ผลการตรวจวัดเสียง บริเวณพื้นที่โครงการ

มลพิษ	ผลการตรวจวัด			ค่ามาตรฐาน	หน่วย	ผลการประเมินเทียบกับมาตรฐาน
	18-19/06/66	19-20/06/66	20-21/06/66			
1.เสียงเฉลี่ย 24 ชั่วโมง (L _{eq} 24 hr.)	54.90	55.30	55.70	70 ¹	เดซิเบล (เอ)	ผ่าน
2.เสียงสูงสุด (L _{max})	80.60	81.00	86.50	115 ¹	เดซิเบล (เอ)	ผ่าน
3.เสียงที่รบกวน 90 (L ₉₀ 24 hr)	50.30	50.70	50.60	-	-	-

หมายเหตุ /1 ค่ามาตรฐานตามประกาศคณะกรรมการสิ่งแวดล้อมแห่งชาติ ฉบับที่ 15 (พ.ศ. 2540) เรื่อง กำหนดมาตรฐานระดับเสียงโดยทั่วไป

ที่มา : บริษัท เอ็นไวรอนเม้นท์ รีเสิร์ช แอนด์ เทคโนโลยี จำกัด, มิถุนายน 2566

3.1.6 ทรัพยากรน้ำ

1) น้ำผิวดิน

จังหวัดภูเก็ตอยู่ในพื้นที่ลุ่มน้ำภาคใต้ฝั่งตะวันตก ประกอบด้วยลุ่มน้ำเล็ก ๆ 24 ลุ่มน้ำกระจายอยู่ทั่วไปจังหวัดภูเก็ต มีพื้นที่รับน้ำฝน 1,244 ตารางกิโลเมตร และมีปริมาณน้ำต่อหน่วยพื้นที่เท่ากับ 17.92 ลิตร ต่อวินาทีต่อตารางกิโลเมตร แหล่งน้ำผิวดินจะประกอบด้วยแหล่งน้ำผิวดินตามธรรมชาติ คือ ลำน้ำสายสั้นๆ จำนวน 188 สาย ไหลลงสู่ทะเลด้านตะวันออกและ 63 สาย ไหลลงสู่ทะเลด้านทิศใต้ และทิศตะวันตก ประกอบด้วยคลองสายสำคัญ 9 สาย คือ

- (1) คลองบางใหญ่ ไหลลงสู่ทะเลด้านตะวันออกที่อ่าวภูเก็ต มีความยาวประมาณ 20,000 เมตร
- (2) คลองบางลา ไหลลงสู่ทะเลด้านทิศตะวันตกที่อ่าวป่าตอง
- (3) คลองบางโรง ไหลลงสู่ทะเลด้านทิศตะวันออกที่อ่าวบางโรง มีความยาวประมาณ 4,800 เมตร
- (4) คลองท่าเรือ ไหลลงสู่ทะเลด้านทิศตะวันออกที่อ่าวท่าเรือ
- (5) คลองท่ามะพร้าว ไหลลงสู่ทะเลด้านทิศตะวันออกเฉียงเหนือที่อ่าวมะพร้าวมีความยาวประมาณ 7,200 เมตร
- (6) คลองบ้านหยัด ไหลลงสู่ทะเลด้านทิศตะวันออกที่คลองท่าหนูช่องแคบปากพระ มีความยาวประมาณ 7,750 เมตร
- (7) คลองพม่าหลง ไหลลงสู่ทะเลด้านทิศตะวันตกที่อ่าวทุ่งหนุ่ อำเภอดอน
- (8) คลองกมลา ไหลลงสู่ทะเลด้านทิศตะวันตกที่อ่าวกมลา มีความยาวประมาณ 3,750 เมตร
- (9) คลองโคกโดนด ไหลลงสู่ทะเลด้านทิศตะวันออกเฉียงใต้ที่อ่าวฉลอง

ส่วนแหล่งน้ำผิวดินจากพื้นที่พรุซึ่งส่วนใหญ่จะกระจายตัวอยู่ในเขตอำเภอดอน ได้แก่ พรุเจ๊ะสัน พรุจิก พรุแหลมหยุด พรุยาว พรุจูด พรุไม้ขาว และพรุทุ่งเตียน เป็นต้น มีพื้นที่โดยรวมประมาณ 570 ไร่ นอกจากนี้ในพื้นที่ภูเก็ตยังมีแหล่งน้ำผิวดินจากเหมืองร้าง ประกอบด้วย

(1) ในเขตอำเภอเมืองภูเก็ต จำนวน 49 แห่ง คิดเป็นพื้นที่ประมาณ 667 ไร่ มีปริมาณน้ำเก็บกักประมาณ 12,022,500 ลูกบาศก์เมตร

(2) ในเขตอำเภอดอนสัก จำนวน 30 แห่ง คิดเป็นพื้นที่ประมาณ 850 ไร่ มีปริมาณน้ำเก็บกักประมาณ 25,989,450 ลูกบาศก์เมตร

(3) ในเขตอำเภอกะทู้ จำนวน 34 แห่ง คิดเป็นพื้นที่ประมาณ 635 ไร่ มีปริมาณน้ำเก็บกักประมาณ 11,181,250 ลูกบาศก์เมตร

ที่มา : แผนปฏิบัติการเพื่อการจัดการคุณภาพสิ่งแวดล้อมในระดับจังหวัด ประจำปีงบประมาณ พ.ศ. 2568 จังหวัดภูเก็ต

พื้นที่โครงการไม่มีเส้นทางน้ำตามธรรมชาติไหลผ่าน หรือมีแหล่งน้ำธรรมชาติอยู่ในพื้นที่โครงการแต่อย่างใด

2) น้ำใต้ดิน

ลักษณะอุทกธรณีวิทยาจังหวัดภูเก็ตประกอบด้วย น้ำใต้ผิวดิน และแหล่งน้ำบาดาลที่กักเก็บอยู่ภายใน ตะกอนหินร่วน และหินแข็ง ซึ่งสามารถแบ่งย่อยได้ดังนี้

1. น้ำใต้ผิวดิน (Sub-Surface Groundwater) แบ่งออกตามสภาพทางธรณีสัณฐานได้ 2 ลักษณะ คือ น้ำใต้ดินบริเวณสันทราย ระดับความลึก 1-1.15 เมตร และน้ำใต้ผิวดินบริเวณพื้นที่ตอนในที่เป็นที่ราบแคบ ๆ ของหุบเขาและเนินเขา ระดับความลึก 3-4 เมตร แหล่งน้ำทั้งสองลักษณะนี้พบกระจายอยู่ทั่วไปบริเวณชายฝั่งทะเลด้านตะวันออก ทิศเหนือ และทิศใต้ของเกาะภูเก็ต ที่มีการนำมาใช้ประโยชน์ในรูปของบ่อน้ำตื้นและสระน้ำซึม เป็นต้น

2. แหล่งน้ำบาดาลในตะกอนหินร่วน (Unconsolidated Aquifers) เป็นน้ำบาดาลที่ถูกกักเก็บภายในช่องว่างระหว่างเม็ดตะกอนที่ยังไม่แข็งตัว และยังไม่มีการเชื่อมประสาน ได้แก่ ชั้นน้ำบาดาลในตะกอนชายหาด ชั้นน้ำบาดาลในตะกอนน้ำพาและชั้นน้ำบาดาลในตะกอนเศษหินเชิงเขา ดังรายละเอียดต่อไปนี้

(ก) ชั้นหินให้น้ำทรายชายหาด (Beach Sand Aquifers: Qbs) ประกอบด้วย ทรายละเอียด ถึงทรายหยาบ ที่สะสมตัวตามแนวชายหาด เป็นหินให้น้ำระดับตื้นที่สำคัญ ลึกเฉลี่ย 2-5 เมตร พบบริเวณชายหาดทุกอำเภอในจังหวัดภูเก็ต ปริมาณน้ำอยู่ในเกณฑ์ 5-10 ลูกบาศก์เมตรต่อชั่วโมง บางบริเวณอาจให้น้ำมากกว่านี้ เช่น บริเวณตำบลไม้ขาว และตำบลสาคร อำเภอถลาง ให้ปริมาณน้ำถึง 10-20 ลูกบาศก์เมตรต่อชั่วโมง คุณภาพน้ำส่วนใหญ่อยู่ในเกณฑ์ดี ค่า TDS น้อยกว่า 500 มิลลิกรัมต่อลิตร ยกเว้นบริเวณตำบลตลาดเหนือ อำเภอเมือง ตำบลป่าตอง อำเภอกะทู้ ที่น้ำบาดาลมีค่า TDS มากกว่า 1,500 มิลลิกรัมต่อลิตร

(ข) ชั้นหินให้น้ำตะกอนพัดพา (Floodplain Aquifers: Qfd) ประกอบด้วยกรวดทราย ทรายแป้ง และดินเหนียว โดยน้ำบาดาลจะกักเก็บอยู่ในช่องว่างเม็ดกรวดและทราย ที่สะสมตัวอยู่ในที่ราบลุ่มน้ำหลาก พบเป็นแนวยาวจากอำเภอเมืองไปทางทิศใต้จนจรดแหลมพรหมเทพ ตำบลตลาดเหนือ ตำบลวิชิต ตำบลฉลอง และตำบลราไวย์ ความลึกเฉลี่ยประมาณ 15-30 เมตร ปริมาณน้ำที่พัฒนาได้โดยทั่วไป 2-10 ลูกบาศก์เมตรต่อชั่วโมง แต่บางบริเวณในตัวอำเภอเมืองให้น้ำ 10-20 ลูกบาศก์เมตรต่อชั่วโมง คุณภาพน้ำส่วนใหญ่อยู่ในเกณฑ์ดี (TDS น้อยกว่า 500 มิลลิกรัมต่อลิตร)

(ค) ชั้นหินให้น้ำตะกอนเศษหินเชิงเขา (Colluvium Aquifers: Qcl) ประกอบด้วยกรวดทราย ทรายแป้ง ดินเหนียว และเศษหินแตกหัก เป็นชั้นตะกอนแบบชั้นตะกอนหนา ที่ไม่มีการคัดขนาดของเม็ดตะกอน พบบริเวณที่ราบเชิงเขา น้ำบาดาลกักเก็บในช่องว่างระหว่างเม็ดตะกอน ความลึกของชั้นหินให้น้ำค่อนข้างแปรเปลี่ยนขึ้นกับลักษณะภูมิประเทศ และความลาดชันของเชิงเขา พบตั้งแต่ความลึก 15 เมตร จนถึงความลึก 25 เมตร ปริมาณน้ำเฉลี่ย 2-10 ลูกบาศก์เมตรต่อชั่วโมง คุณภาพน้ำจัดชั้นน้ำบาดาลในตะกอนเศษหินเชิงเขาพบแผ่กระจายค่อนข้างมากในจังหวัดภูเก็ต ได้แก่ พื้นที่ราบระหว่างภูเขาและที่ราบเชิงเขาทางตอนเหนือของอำเภอถลาง ที่ราบระหว่างภูเขาบริเวณตำบลกะทู้ อำเภอกะทู้ ที่ราบเชิงเขาที่เป็นรอยต่อระหว่างอำเภอกะทู้กับอำเภอเมือง ที่ราบเชิงเขาในอำเภอเมือง

3. แหล่งน้ำบาดาลในหินแข็ง (Consolidated Rock) เป็นแหล่งชั้นหินให้น้ำที่น้ำบาดาลถูกกักเก็บอยู่ในชั้นหินตะกอนกึ่งหินแปรและหินอัคนี ดังรายละเอียดต่อไปนี้

(ก) ชั้นหินให้น้ำหินตะกอนกึ่งหินแปร (Meta-sedimentary Aquifers: PCms) ประกอบด้วยหินทรายกึ่งควอร์ตไซต์ หินดินดานกึ่งฟิลไลต์ และหินดินดานกึ่งชนวน น้ำบาดาลกักเก็บอยู่ภายในรอยแตก รอยแยก รอยเลื่อน บริเวณหินผุ พบเป็นบริเวณกว้างครอบคลุมทุกอำเภอ ปริมาณน้ำส่วนใหญ่น้อยกว่า 2 ลูกบาศก์เมตรต่อชั่วโมง ยกเว้นตอนกลางอำเภอถลาง มีปริมาณน้ำ 10-20 ลูกบาศก์เมตรต่อชั่วโมง และมากกว่า 20 ลูกบาศก์เมตรต่อชั่วโมง น้ำส่วนใหญ่มีคุณภาพดี ความลึกชั้นน้ำบาดาลประมาณ 25-35 เมตร

(ข) ชั้นหินให้น้ำหินอัคนี (Granitic Aquifers: Gr) ประกอบด้วยหินแกรนิตซึ่งส่วนใหญ่เป็นพวกไบโอไทต์-ฮอร์นเบลนด์แกรนิต หินลูโคร-แกรนิต เฟกมาไทต์ และควอตซ์ พบกระจายตัวอยู่ทั่วไปบริเวณภูเขาสูงในจังหวัดภูเก็ต ศักยภาพในการให้น้ำค่อนข้างต่ำ หรือในบางบริเวณไม่มีศักยภาพในการให้น้ำเลย น้ำถูกกักเก็บอยู่ในรอยแตก รอยแยก รอยเลื่อน และในบริเวณหินผุ ปริมาณน้ำที่ได้โดยทั่วไปอยู่ในเกณฑ์น้อยกว่า 2 ลูกบาศก์เมตรต่อชั่วโมง ยกเว้นบางบริเวณที่มีรอยแตกกว้างและต่อเนื่องกัน อาจได้น้ำอยู่ในช่วง 2-10 ลูกบาศก์เมตรต่อชั่วโมง น้ำที่ได้มีคุณภาพดี ความลึกถึงชั้นหินให้น้ำประมาณ 25-35 เมตร (ที่มา : กรมทรัพยากรน้ำบาดาล, 2549)

สถานการณ์ทรัพยากรน้ำบาดาล

จากการประมวลผลข้อมูลทั้งหมดพบว่า แหล่งน้ำบาดาลที่มีศักยภาพสูงสุดในพื้นที่จังหวัดภูเก็ต คือ แหล่งน้ำบาดาลในหินตะกอนกึ่งหินแปร บริเวณตำบลเทพกระษัตรี อำเภอถลาง สามารถพัฒนา น้ำบาดาลได้ที่ระดับความลึก 20 - 40 เมตร ปริมาณน้ำอยู่ในเกณฑ์ 10 - 30 ลูกบาศก์เมตร/ชั่วโมง แหล่งน้ำบาดาลที่มีศักยภาพรองลงมา ได้แก่ แหล่งน้ำบาดาลในชั้นตะกอนร่วนประกอบด้วย แหล่งน้ำบาดาลในชั้นตะกอนทรายหยาบที่สามารถพัฒนาแหล่งน้ำได้ที่ระดับความลึก 2 - 4 เมตร ปริมาณน้ำ 5 - 10 ลูกบาศก์เมตร/ชั่วโมง ชั้นตะกอนน้ำพาที่สามารถพัฒนาแหล่งน้ำได้ที่ความลึกตั้งแต่ 10 - 25 เมตร มีปริมาณน้ำระหว่าง 2 - 10 ลูกบาศก์เมตร/ชั่วโมง รวมทั้งตะกอนเศษหินเชิงเขาที่สามารถพัฒนาแหล่งน้ำได้ที่ความลึก 20 - 30 เมตร ปริมาณน้ำ 5 - 15 ลูกบาศก์เมตร/ชั่วโมง คุณภาพน้ำบาดาลส่วนใหญ่เป็นน้ำจืดคุณภาพดี แต่ปริมาณหลักในน้ำค่อนข้างสูง บริเวณที่ติดกับชายฝั่งทะเลด้านทิศตะวันออกและด้านทิศเหนือของจังหวัด มีสภาพเป็นป่าชายเลนพบว่า เป็นพื้นที่แหล่งน้ำบาดาลเค็มที่เกิดจากการรุกตัวของน้ำทะเลแหล่งน้ำบาดาลที่มีศักยภาพต่ำ ได้แก่ แหล่งน้ำบาดาลในหินแกรนิต ความลึกของชั้นน้ำบาดาลอยู่ในช่วง 25- 35 เมตร ปริมาณน้ำส่วนใหญ่น้อยกว่า 2 ลูกบาศก์เมตร/ชั่วโมง คุณภาพน้ำบาดาลเป็นน้ำจืดคุณภาพดีแต่ปริมาณหลักในน้ำสูง

นอกจากนั้น ความแรงและความเร็วของคลื่นที่นำดันไม้ ทรัพย์สิน สิ่งก่อสร้างชำรุดแตกเข้าสู่ฝั่ง ได้สร้างความเสียหายแก่บ่อน้ำตื้น บ่อบาดาล ระบบประปาที่ต้องได้รับการซ่อมแซมปรับปรุงหรือก่อสร้างใหม่ ซึ่งจะส่งผลให้มีการปนเปื้อนของแบคทีเรีย น้ำมัน ส่วนบ่อน้ำที่ได้รับการเป่าล้างแล้วหากไม่มีน้ำฝน ไหลทดแทน (Recharge) จะส่งผลให้เกิดปัญหาการขาดแคลนที่มีคุณภาพเหมาะสมต่อการอุปโภค-บริโภค

ที่มา : ส่วนทรัพยากรน้ำ สำนักงานทรัพยากรธรรมชาติและสิ่งแวดล้อมจังหวัดภูเก็ต พ.ศ. 2565 อ้างถึงในแผนปฏิบัติการเพื่อการจัดการคุณภาพสิ่งแวดล้อมในระดับจังหวัด ประจำปีงบประมาณ พ.ศ. 2568 จังหวัดภูเก็ต

ตารางที่ 3-7 แหล่งน้ำบาดาลในจังหวัดภูเก็ต พ.ศ. 2565

อำเภอ	อุปโภคหรือบริโภค	ธุรกิจ	เกษตรกรรม
อำเภอเมืองภูเก็ต	353	828	15
อำเภอกะทู้	124	364	5
อำเภอถลาง	168	499	27
รวม	645	1,691	47

ที่มา : ส่วนทรัพยากรน้ำ สำนักงานทรัพยากรธรรมชาติและสิ่งแวดล้อมจังหวัดภูเก็ต พ.ศ. 2565 อ้างถึงในแผนปฏิบัติการเพื่อการจัดการคุณภาพสิ่งแวดล้อมในระดับจังหวัด ประจำปีงบประมาณ พ.ศ. 2568

จากแผนที่แสดงศักยภาพแหล่งน้ำบาดาลต้นทุนจังหวัดภูเก็ต พบว่า บริเวณที่ตั้งโครงการตั้งอยู่ บริเวณชั้นหินให้น้ำตะกอนเศษหินเชิงเขา (Colluvium Aquifers: Qcl) ประกอบด้วยกรวด หิน หินทราย แฉก ดินเหนียว และเศษหินแตกหัก เป็นชั้นตะกอนแบบชั้นตะกอนหนา ที่ไม่มีการคัดขนาดของเม็ดตะกอน พบบริเวณที่ราบเชิงเขา น้ำบาดาลกักเก็บในช่องว่างระหว่างเม็ดตะกอน ความลึกของชั้นหินให้น้ำค่อนข้างแปรเปลี่ยนขึ้นกับลักษณะภูมิประเทศ และความลาดชันของเชิงเขา พบตั้งแต่ความลึก 15 เมตร จนถึงความลึก 25 เมตร ปริมาณน้ำเฉลี่ย 2-10 ลูกบาศก์เมตรต่อชั่วโมง คุณภาพน้ำจัดชั้นน้ำบาดาลในตะกอนเศษหินเชิงเขาพบแพร่กระจายค่อนข้างมากในจังหวัดภูเก็ต ได้แก่ พื้นที่ราบระหว่างภูเขาและที่ราบเชิงเขาทางตอนเหนือของอำเภอถลาง ที่ราบระหว่างภูเขาบริเวณตำบลกะทู้ อำเภอกะทู้ ที่ราบเชิงเขาที่เป็นรอยต่อระหว่างอำเภอกะทู้กับอำเภอเมือง และที่ราบเชิงเขาในอำเภอเมือง แสดงดังรูปที่ 3-15

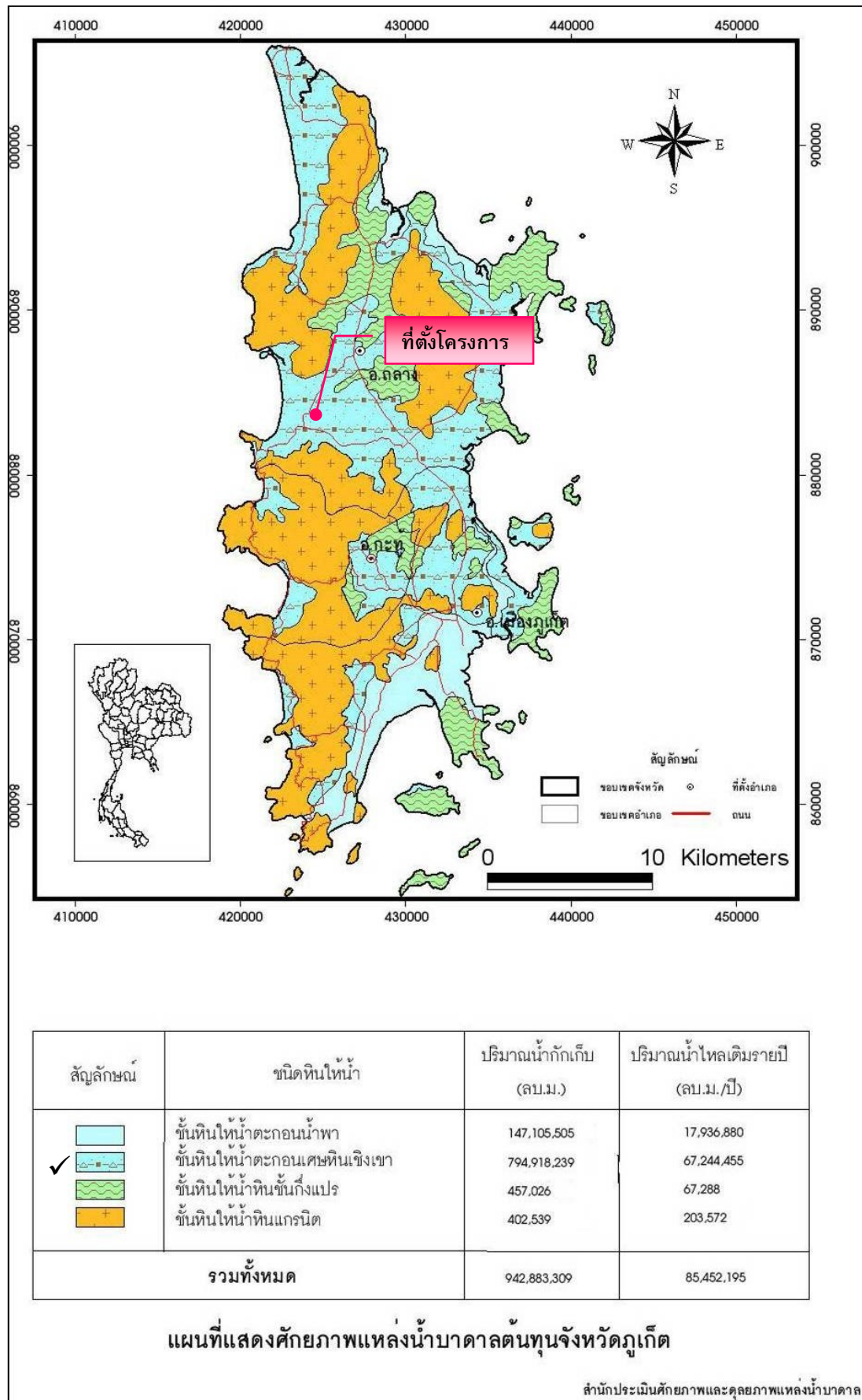

รูปที่ 3-15 แผนที่แสดงศักยภาพแหล่งน้ำบาดาลต้นทุนจังหวัดภูเก็ต

ที่มา : กรมทรัพยากรธรณี, 2551

3.2 ทรัพยากรทางชีวภาพ

3.2.1 ทรัพยากรชีวภาพบนบก

1) ทรัพยากรป่าไม้

จังหวัดภูเก็ตมีป่าสงวนแห่งชาติที่เป็นป่าบก มีจำนวน 9 ป่า แสดงดังตารางที่ 3-8 ได้แก่

1. ป่าเขารวก-เขาเมือง ตั้งอยู่ที่ท้องที่ตำบลสาธุ ตำบลเทพกระษัตรี ตำบลเชิงทะเล อำเภอถลาง มีเนื้อที่ 7,175 ไร่ ประกาศโดยกฎกระทรวงฉบับที่ 3 (พ.ศ. 2507) อยู่ในเขตอุทยานแห่งชาติสิรินาถ ทับซ้อนกับอุทยานแห่งชาติสิรินาถ เนื้อที่ ประมาณ 7,000 ไร่

2. ป่าควนเขาพระแทว ตั้งอยู่ที่ท้องที่ตำบลเทพกระษัตรี ตำบลศรีสุนทร ตำบลป่าคลอกอำเภอถลาง เนื้อที่ 13,925 ไร่ ประกาศโดยกฎกระทรวงฉบับที่ 201 (พ.ศ. 2507) ทับซ้อนกับพื้นที่เขตห้ามล่าสัตว์ป่าเขาพระแทวเดิมพื้นที่

3. ป่าบางขนุน ตั้งอยู่ที่ท้องที่ตำบลสาธุ ตำบลเทพกระษัตรี อำเภอถลาง เนื้อที่ 5,000 ไร่ ประกาศโดยกฎกระทรวงฉบับที่ 217 (พ.ศ. 2507) เป็นแปลงปลูกป่าของสวนป่าบางขนุน เนื้อที่ประมาณ 4,850 ไร่

4. ป่าเกาะโหลน ตั้งอยู่ที่ท้องที่ตำบลราไวย์ อำเภอเมืองภูเก็ต เนื้อที่ 1,537 ไร่ ประกาศโดยกฎกระทรวงฉบับที่ 357 (พ.ศ. 2511)

5. ป่าเทือกเขากมลา ตั้งอยู่ที่ท้องที่ตำบลป่าตอง ตำบลกะทู้ ตำบลกมลา อำเภอกะทู้ ตำบลเชิงทะเล ตำบลศรีสุนทร อำเภอถลาง ตำบลเกาะแก้ว ตำบลรัชฎา อำเภอเมืองภูเก็ต เนื้อที่ 29,600 ไร่ ประกาศโดยกฎกระทรวงฉบับที่ 401 (พ.ศ. 2512) มอบสำนักงานปฏิรูปที่ดินเพื่อการเกษตร จำนวนเนื้อที่ 8,718.09 ไร่

6. ป่าเทือกเขานาคเกิด ตั้งอยู่ที่ท้องที่ตำบลป่าตอง ตำบลกะทู้ อำเภอกะทู้ ตำบลวิชิต ตำบลฉลอง ตำบลกระรน ตำบลราไวย์ อำเภอเมืองภูเก็ต เนื้อที่ 24,750 ไร่ ประกาศโดยกฎกระทรวงฉบับที่ 621 (พ.ศ. 2516) มอบสำนักงานปฏิรูปที่ดินเพื่อการเกษตร จำนวนเนื้อที่ 13,418.02 ไร่

7. ป่าเขาโต๊ะแซะ ตั้งอยู่ที่ท้องที่ตำบลรัชฎา อำเภอเมืองภูเก็ต เนื้อที่ 550 ไร่ ประกาศโดยกฎกระทรวงฉบับที่ 608 (พ.ศ. 2516)

8. ป่าเขาสามเหลี่ยม ตั้งอยู่ที่ท้องที่ตำบลป่าคลอก อำเภอถลาง เนื้อที่ 1,254 ไร่ ประกาศโดยกฎกระทรวงฉบับที่ 849 (พ.ศ. 2522) สภาพปัจจุบันราษฎรได้เข้าไปบุกรุกปลูกสวนยางพาราเต็มพื้นที่หมดแล้ว มอบสำนักงานปฏิรูปที่ดินเพื่อการเกษตร จำนวนเนื้อที่ 134.04 ไร่

9. ป่าเขาไม้พอก - ป่าไม้แก้ว ตั้งอยู่ที่ท้องที่ตำบลไม้ขาว อำเภอถลาง เนื้อที่ 4,444 ไร่ ประกาศโดยกฎกระทรวงฉบับที่ 1097 (พ.ศ. 2528) สภาพปัจจุบันเป็นสวนยางพาราเต็มพื้นที่ กรมการทหารสื่อสารขอใช้ประโยชน์พื้นที่เพื่อก่อสร้างสถานีโทรคมนาคม ภาคใต้ เนื้อที่ 2-3-50 ไร่

ป่าสงวนแห่งชาติที่เป็นป่าชายเลนมีจำนวน 7 ป่า แสดงดังตารางที่ 3-9 ได้แก่

1. ป่าเลนคลองอู่ตะเภา ตั้งอยู่ที่ท้องที่ตำบลไม้ขาว อำเภอถลาง เนื้อที่ 1,556.25 ไร่ ประกาศโดยกฎกระทรวงฉบับที่ 206 (พ.ศ. 2507)

2. ป่าเลนคลองท่ามะพร้าว ตั้งอยู่ที่ท้องที่ตำบลเทพกระษัตรี ตำบลไม้ขาว อำเภอถลาง เนื้อที่ 1,750 ไร่ ประกาศโดยกฎกระทรวงฉบับที่ 185 (พ.ศ. 2506)

ตารางที่ 3-8 ป่าสงวนแห่งชาติในท้องที่จังหวัดภูเก็ต (ป่าบก) พ.ศ. 2565

ลำดับที่	ป่าสงวนแห่งชาติ (ป่าบก)	รวม	เนื้อที่				สภาพภาพของที่ดิน				
			โซน C	โซน E	มอบ ส. ป.ก.	ป่าไม้ (ไร่) ถาวร	สำรวจถือครอง			ขอใช้ประโยชน์	
							ราย	แปลง	ไร่	รัฐ	เอกชน
1	ป่าเขารวก-เขาเมือง	7,175	7,175	-	-	29	211	245	3,666	-	-
2	ป่าควนเขาพระแทว	13,825	11,987.50	1,987.50	-	4,693	309	327	3,347	122.10	-
3	ป่าบางขุน	5,000	1,425	3,575	-	1,122	265	310	2,698	220.81	-
4	ป่าเกาะโหลน	1,537	793.25	743.75	-	786	31	41	1,399	-	-
5	ป่าเทือกเขากมลา	29,600	4,025	25,575	8,718.09	6,834	173	197	3,289	473.12	7.61
6	ป่าเทือกเขานาคเกิด	24,750	4,363	20,387	13,418.02	5,280	211	231	4,416	758.91	-
7	ป่าเขาโต๊ะแซะ	550	313	237	-	132	52	61	232	29.17	-
8	ป่าเขาสามเหลียม	1,254	379	875	134.04	1,451	38	40	1,143	-	-
9	ป่าเขาไม้พอก - ป่าไม้แก้ว	4,444	4,444	-	-	-	61	65	992	79.44	-
10	ป่าสนทะเลลายัน (ป่าไม้ถาวร)	-	-	-	-	19	-		-	-	-
รวม	ป่าสงวนฯ 9 ป่า ป่าไม้ถาวร 1 ป่า	88,235	34,904.75	53,330.25	22,270.15	20,346	1,351	1,517	21,182	1,683.55	7.61

ที่มา : ส่วนทรัพยากรธรรมชาติ สำนักงานทรัพยากรธรรมชาติและสิ่งแวดล้อมจังหวัดภูเก็ต พ.ศ.2565 อ้างถึงในแผนปฏิบัติการเพื่อการจัดการคุณภาพสิ่งแวดล้อมในระดับจังหวัด ประจำปีงบประมาณ พ.ศ. 2568 จังหวัดภูเก็ต

3. ป่าเลนคลองพารา ตั้งอยู่ที่ท้องที่ตำบลป่าคลอก อำเภอถลาง เนื้อที่ 2,343.75 ไร่ ประกาศโดยกฎกระทรวงฉบับที่ 184 (พ.ศ. 2505)
4. ป่าเลนคลองบางโรง ตั้งอยู่ที่ท้องที่ตำบลป่าคลอก อำเภอถลาง เนื้อที่ 3,887 ไร่ ประกาศโดยกฎกระทรวงฉบับที่ 328 (พ.ศ. 2511)
5. ป่าเลนคลองท่าเรือ ตั้งอยู่ที่ท้องที่ตำบลป่าคลอก ตำบลศรีสุนทร อำเภอถลาง ตำบลเกาะแก้ว อำเภอเมืองภูเก็ต เนื้อที่ 3,181 ไร่ ประกาศโดยกฎกระทรวงฉบับที่ 1 (พ.ศ. 2507)
6. ป่าเลนคลองบางชีเหล้า ตั้งอยู่ที่ท้องที่ตำบลรัชฎา อำเภอเมืองภูเก็ต เนื้อที่ 3,937.50 ไร่ ประกาศโดยกฎกระทรวงฉบับที่ 16 (พ.ศ. 2501)
7. ป่าเลนคลองเกาะผี ตั้งอยู่ที่ท้องที่ตำบลวิชิต อำเภอเมืองภูเก็ต เนื้อที่ 2,687.50 ไร่ ประกาศโดยกฎกระทรวงฉบับที่ 140 (พ.ศ. 2505)

ตารางที่ 3-9 พื้นที่ป่าสงวนแห่งชาติในท้องที่จังหวัดภูเก็ต (ป่าชายเลน) พ.ศ. 2565

ลำดับ ที่	ป่าสงวนแห่งชาติ (ป่าชายเลน)	รวม	เนื้อที่		ป่าไม้ (ไร่) ถาวร	ขอใช้ประโยชน์	
			โซน C	โซน E		รัฐ	เอกชน
1	ป่าเลนคลองอู่ตะเภา	1,556.25	-	1,556.25	1,034	-	-
2	ป่าเลนคลองท่ามะพร้าว	1,750	-	1,750	1,629	83.06	-
3	ป่าเลนคลองพารา	2,343.75	-	2,343.75	916	446.14	-
4	ป่าเลนคลองบางโรง	3,887	-	3,887	608	-	-
5	ป่าเลนคลองท่าเรือ	3,181	-	3,181	1,103	53.13	-
6	ป่าเลนคลองบางชีเหล้า	3,937.5	-	3,937.5	1,211	438.17	-
7	ป่าเลนคลองเกาะผี	2,687.5	-	2,687.5	585	478.13	-
8	ป่าเลนคลองมุดง (ป่าไม้ ถาวร)	-	-	-	1,519	-	-
รวม	ป่าสงวนฯ 7 ป่า ป่าไม้ถาวร 1 ป่า	19,343	-	19,343	8,605	1,498.63	-

หมายเหตุ : - จังหวัดภูเก็ตมีพื้นที่ป่าสงวนแห่งชาติ จำนวน 16 ป่า เนื้อที่ประมาณ 107,578 ไร่ ป่าไม้ถาวร จำนวน 17 ป่า เนื้อที่ 28,951 ไร่ รวมเนื้อที่ป่าสงวนและป่าไม้ถาวรฯ จำนวน 136,529 ไร่ มอบ สปภ. นำไปดำเนินการ จำนวน 22,270.15 ไร่ การสำรวจถือครอง ทป.4 จำนวน 21,182 ไร่ รัฐและเอกชนขอใช้พื้นที่ 40 แปลง เนื้อที่รวม 3,327.21 ไร่

- ป่าชายเลนไม่อยู่ในหลักเกณฑ์ให้สำรวจการเข้าถือครองของราษฎรตามมติคณะรัฐมนตรี เมื่อวันที่ 30 มิถุนายน 2541

ที่มา : ส่วนทรัพยากรธรรมชาติ สำนักงานทรัพยากรธรรมชาติและสิ่งแวดล้อมจังหวัดภูเก็ต พ.ศ. 2565 อ้างถึงในแผนปฏิบัติการเพื่อการจัดการคุณภาพสิ่งแวดล้อมในระดับจังหวัด ประจำปีงบประมาณ พ.ศ. 2568 จังหวัดภูเก็ต

ป่าชายเลนจังหวัดภูเก็ต พบว่าขึ้นกระจัดกระจายทางชายฝั่งทะเลตะวันออกของจังหวัดบริเวณอ่าวและปากแม่น้ำ ประกอบด้วยพันธุ์ไม้ป่าชายเลนชนิดต่าง ๆ ทั้งไม้ยืนต้น ไม้พุ่ม และไม้พื้นล่าง ส่วนใหญ่ได้แก่ ไม้ในสกุลไม้โกงกาง, สกุนไม้แก้ว, สกุนไม้แสม, สกุนไม้ลำพู-ลำแพน, สกุนไม้ตะบูน และสกุน ไม้โปรง เป็นต้น ป่าชายเลนยังเป็นแหล่งอาศัยและแหล่งอาหารของสัตว์นานาชนิดทั้งสัตว์ที่ไม่มีกระดูกสันหลัง และสัตว์มีกระดูกสันหลัง วงจรชีวิตของสัตว์เหล่านี้สัมพันธ์กับป่าชายเลน

ป่าชายเลนที่มีประกาศให้เป็นป่าสงวนแห่งชาติ รวมทั้งสิ้น 7 ป่า มีเนื้อที่ทั้งสิ้น 19,343.00 ไร่ นอกจากนี้ยังมีพื้นที่ป่าชายเลนบางส่วน ที่มีได้ประกาศเป็นป่าสงวนแห่งชาติ เนื่องจากการประกาศเขตป่าสงวนแห่งชาติ ครอบคลุมไม่ถึง หรือป่าบางแปลงยังมิได้ประกาศเป็นป่าสงวนแห่งชาติทั้งแปลงมีอยู่ 7 แปลง พื้นที่รวม 8,605 ไร่ โดยกำหนดไว้เป็นเขตป่าไม้ถาวร พื้นที่ป่าถาวรเหล่านี้ส่วนใหญ่จะอยู่บริเวณโดยรอบแนวเขตป่าสงวนแห่งชาติ (ยกเว้นป่าเลนคลองมุดงเพียงแห่งเดียวที่เป็นป่าไม้ถาวรทั้งแปลง) การกำหนดเขตของพื้นที่มีเพียงในแผนที่ระหว่าง 1:50,000 โดยไม่มีการสำรวจจริงวัดกำหนดจุดในพื้นที่จริงทำให้ในปัจจุบันพื้นที่ส่วนใหญ่ถูกบุกรุกถือครองและเปลี่ยนสภาพไปจนเกือบหมดแล้ว ทางราชการจึงได้แก้ปัญหาโดยการชุดคลองแพรรอบป่าชายเลนทุกแปลงเพื่อให้ราษฎรทราบแนวเขตอย่างชัดเจน ป้องกันการบุกรุกและการอ้างไม่รู้แนวเขตป่าชายเลนอีกต่อไป

พื้นที่ป่าสงวนแห่งชาติ (ป่าบก) ที่มอบให้สำนักงานการปฏิรูปที่ดินเพื่อเกษตรกรรม (สปก.)

(1) ป่าเทือกเขากมลา เนื้อที่ 8,718.09 ไร่

(2) ป่าเทือกเขานาคเกิด เนื้อที่ 13,418.02 ไร่

(3) ป่าเขาสามเหลี่ยม เนื้อที่ 134.04 ไร่

รวมเนื้อที่ 22,270.15 ไร่

อุทยานแห่งชาติ 1 แห่ง คือ อุทยานแห่งชาติสิรินาถ มีเนื้อที่ 56,250 ไร่ แยกเป็นพื้นที่ทางบก 13,750 ไร่ และพื้นที่ทางทะเล 42,500 ไร่

เขตห้ามล่าสัตว์ป่า 1 แห่ง คือ เขตห้ามล่าสัตว์ป่าเขาพระแทว มีเนื้อที่ 13,925 ไร่

ตารางที่ 3-10 พื้นที่ป่าไม้จังหวัดภูเก็ต ระหว่าง พ.ศ. 2561 - 2565

พ.ศ.	พื้นที่จังหวัด (ไร่)	พื้นที่ป่าไม้ (ไร่)	% ของพื้นที่จังหวัด
2561	341,788.41	70,502.21	20.63
2562	341,788.41	70,434.74	20.21
2563	341,788.41	70,108.12	20.51
2564	341,788.41	69,622.10	20.37
2565	341,788.41	69,459.34	20.32

ที่มา : สำนักจัดการที่ดินป่าไม้ กรมป่าไม้ พ.ศ. 2565 อ้างถึงในแผนปฏิบัติการเพื่อการจัดการคุณภาพสิ่งแวดล้อมในระดับจังหวัด ประจำปีงบประมาณ พ.ศ. 2568 จังหวัดภูเก็ต

ตารางที่ 3-11 สัดส่วนพื้นที่ป่าต่อพื้นที่จังหวัดภูเก็ต ระหว่าง พ.ศ. 2561– 2565

พ.ศ.	พื้นที่ป่าสงวนฯ ในความ รับผิดชอบกรมป่าไม้ (ไร่)	มีสภาพป่า (ไร่)	สัดส่วนพื้นที่ที่มีสภาพป่าต่อ พื้นที่ป่าสงวนฯ ในความ รับผิดชอบกรมป่าไม้
2561	50,624.52	19,378.07	38.26
2562	50,624.52	19,186.01	37.88
2563	50,624.52	19,148.69	37.81
2564	49,157.84	17,047.05	34.68
2565	48,907.60	16,620.88	33.98

หมายเหตุ : 1. ข้อมูลพื้นที่ป่าไม้ จากโครงการจัดทำข้อมูลสภาพพื้นที่ป่าไม้

2. ขอบเขตการปกครองอ้างอิงจากกรมการปกครอง กระทรวงมหาดไทย พ.ศ. 2563
3. “เนื่องจากมีการปรับปรุงขอบเขตการปกครอง ดังนั้น พื้นที่ป่าสงวนแห่งชาติจึงใช้ขอบเขตการปกครองในการแบ่ง
โดยป่าสงวนแห่งชาติที่อยู่ในจังหวัดเชียงใหม่ (จังหวัดตามประกาศแนบท้ายแผนที่กฎกระทรวง) จะถูกนำมารวมใน
จังหวัดตามขอบเขตการปกครองปัจจุบัน หากมีพื้นที่บางส่วนเกินเข้ามา”
4. พื้นที่ป่าสงวนแห่งชาติ จำนวน 1,221 ป่า เนื้อที่ 146,344,387.26 ไร่ คำนวณจากข้อมูลในระบบสารสนเทศ
ภูมิศาสตร์
5. พื้นที่ป่าสงวนแห่งชาติที่อยู่ในความรับผิดชอบของกรมป่าไม้ : หักพื้นที่ทับซ้อนกับพื้นที่ป่าอนุรักษ์ (กรมอุทยานฯ),
พื้นที่ป่าชายเลน และพื้นที่ ส.ป.ก. แล้ว
6. ป่าอนุรักษ์ ประกอบด้วย อุทยานแห่งชาติ เขตรักษาพันธุ์สัตว์ป่า เขตห้ามล่าสัตว์ป่า วนอุทยาน สวนรุกชชาติ และ
สวนพฤกษศาสตร์ จากกรมอุทยานแห่งชาติสัตว์ป่าและพันธุ์พืช (ข้อมูล ณ วันที่ 27 พฤษภาคม 2565)
7. ป่าชายเลนตามกฎหมาย ได้รับข้อมูลและshapefile จากกรมทรัพยากรทางทะเลและชายฝั่ง (ข้อมูล ณ วันที่ 16
มกราคม 2566)
8. พื้นที่ ส.ป.ก. ตามโครงการ One Map (ข้อมูล ณ วันที่ 16 มีนาคม 2561)

ที่มา : สำนักจัดการที่ดินป่าไม้ กรมป่าไม้ พ.ศ. 2565 (ข้อมูล ณ วันที่ 20 กุมภาพันธ์ 2566) อ้างถึงในแผนปฏิบัติการเพื่อการ
จัดการคุณภาพสิ่งแวดล้อมในระดับจังหวัด ประจำปีงบประมาณ พ.ศ. 2568 จังหวัดภูเก็ต

สำหรับพื้นที่โครงการมีลักษณะเป็นพื้นที่ราบ ปัจจุบันพื้นที่โครงการบางส่วนเป็นอาคารสำนักงาน
ขายชั่วคราว ดังรูปที่ 3-16 จึงไม่พบพรรณไม้ที่อยู่ในโครงการ แต่อย่างใด



รูปที่ 3-16 สภาพปัจจุบันบริเวณพื้นที่โครงการ

ที่มา : การสำรวจภาคสนาม, ตุลาคม 2566

2) ทรัพยากรสัตว์ป่า

จังหวัดภูเก็ต มีเขตห้ามล่าสัตว์ป่า จำนวน 1 แห่ง ได้แก่ เขตห้ามล่าสัตว์ป่าเขาพระแทว ตั้งอยู่บริเวณเทือกเขาพระแทวในท้องที่ตำบลเทพกระษัตรี ตำบลศรีสุนทร ตำบลป่าคลอก จังหวัดภูเก็ต มีพื้นที่ประมาณ 22 ตารางกิโลเมตรหรือ 13,925 ไร่ สภาพพื้นที่เป็นป่าอุดมสมบูรณ์เต็มไปด้วยพันธุ์ไม้และสัตว์ป่าจำนวนมากก่อตั้งขึ้นโดยมีวัตถุประสงค์เพื่อการอนุรักษ์พันธุ์สัตว์ป่า ด้วยเหตุที่สัตว์ป่าเป็นทรัพยากรที่มีค่าของประเทศชนิดหนึ่ง ที่อำนวยความสะดวกทั้งทางด้านเศรษฐกิจ สังคม การพักผ่อนหย่อนใจ ทางด้านชีววิทยา การรักษาความงาม ตลอดจนคุณค่าตามธรรมชาติ นอกจากนี้สัตว์ป่ายังเป็นทรัพยากรธรรมชาติที่เพิ่มพูนองก์เงยได้ด้วยตัวของมันเองแต่จะต้องมีการลงทุนรักษาไว้ สัตว์ป่ายังช่วยรักษาสีงแวดล้อมของมนุษย์ให้อยู่ภาวะสมดุล ในความหมายของการอนุรักษ์สัตว์ป่าก็คือการรักษาทรัพยากรธรรมชาติเหล่านี้ไว้ให้มีใช้ได้อย่างตลอดไป แต่การดำเนินงานดังกล่าวจะต้องมีศาสตร์และศิลปะของการนำหลักวิชาการต่างๆ ที่เกี่ยวข้องมาใช้ในการจัดการสัตว์ป่าด้วย การดำเนินงานของเขตห้ามล่าสัตว์ป่าเขาพระแทว ได้เริ่มจากการเข้าไปรักษาพื้นที่ป่าเขาพระแทว อันเป็นแหล่งที่อยู่อาศัยของสัตว์ป่าให้รอดพ้นจากการถูกทำลาย การประชาสัมพันธ์ให้ประชากรในท้องถิ่นได้เกิดความรู้และความเข้าใจตลอดจนเกิดความรักและความห่วงเห่นในทรัพยากรธรรมชาติเหล่านี้ นับเป็นจุดเริ่มต้นของการที่จะช่วยให้สัตว์ป่ามีชีวิตความเป็นอยู่ที่ปลอดภัย สามารถดำรงอยู่เพื่อแพร่ขยายพันธุ์ได้ในอนาคต การดำเนินงานของเขตห้ามล่าสัตว์ป่าเขาพระแทว นอกจากการอนุรักษ์สัตว์ป่า ยังเป็นการป้องกันรักษาป่ามิให้ถูกทำลาย รักษาแหล่งต้นน้ำลำธาร รักษาสภาพแวดล้อมของธรรมชาติ เป็นที่พักผ่อนหย่อนใจ เป็นแหล่งทัศนจรและส่งเสริมอุตสาหกรรมการท่องเที่ยว (ที่มา: แผนปฏิบัติการเพื่อการจัดการคุณภาพสิ่งแวดล้อมในระดับจังหวัด ประจำปีงบประมาณ พ.ศ. 2565 จังหวัดภูเก็ต)

สำหรับพื้นที่โครงการมีลักษณะเป็นพื้นที่ราบ ปัจจุบันพื้นที่โครงการบางส่วนเป็นอาคารสำนักงาน ขยายชั่วคราว ดังรูปที่ 3-16 ประกอบกับบริเวณโดยรอบพื้นที่ก่อสร้างโครงการ มีการพัฒนาเป็นแหล่งที่อยู่อาศัยและแหล่งบริการการท่องเที่ยว ทำให้ไม่พบสัตว์ชนิดใดอาศัยอยู่ในพื้นที่โครงการ

3.2.2 ทรัพยากรชีวภาพในน้ำ

บริเวณพื้นที่โครงการไม่มีเส้นทางน้ำตามธรรมชาติไหลผ่าน หรือมีแหล่งน้ำธรรมชาติซึ่งเป็นที่อยู่อาศัยของสัตว์น้ำ แต่อย่างใด

3.3 คุณค่าการใช้ประโยชน์ของมนุษย์

3.3.1 การใช้น้ำ

การประปาส่วนภูมิภาค สาขาภูเก็ต ให้บริการน้ำประปาในเขต อำเภอกะทู้ และอำเภอเมือง รวม 5 ตำบล 3 เทศบาลตำบล และจำหน่ายน้ำประปาให้กับการประปาเทศบาลนครภูเก็ต สัดส่วนการให้บริการน้ำประปา เมื่อเปรียบเทียบกับจำนวนประชากรที่ได้ในพื้นที่พบว่า มีสัดส่วนที่น้อยในหลายพื้นที่ เนื่องจากกำลังการผลิตน้ำประปาไม่เพียงพอในปัจจุบัน ทั้งนี้จากสถานการณ์ Covid - 19 ทำให้ผู้ใช้ น้ำที่เป็นนักท่องเที่ยวมีจำนวนน้อยลง ทำให้สถานการณ์การใช้น้ำของจังหวัดภูเก็ต ไม่มีความขาดแคลนแต่อย่างใด และคาดว่าเมื่อสถานการณ์ Covid - 19 หดไป ปัญหาการขาดแคลนน้ำจะกลับมาอีกครั้ง (ที่มา :แผนพัฒนาจังหวัดภูเก็ต (พ.ศ. 2566 - 2570))

ในเดือนมิถุนายน พ.ศ. 2566 การประปาส่วนภูมิภาคสาขาภูเก็ต มีจำนวนผู้ใช้น้ำ 69,120 ราย กำลังผลิตที่ใช้งาน 89,400 ลูกบาศก์เมตร/วัน ปริมาณน้ำผลิต 2,989,223 ลูกบาศก์เมตร/เดือน ปริมาณน้ำผลิตจ่าย 2,698,675 ลูกบาศก์เมตร/เดือน และปริมาณน้ำจำหน่าย 1,914,571 ลูกบาศก์เมตร/เดือน (การประปาส่วนภูมิภาคสาขาภูเก็ต, สิงหาคม 2566)

จากการสำรวจภาคสนามโดยการสอบถามความคิดเห็นครัวเรือนที่อยู่อาศัยใกล้เคียงพื้นที่โครงการ ส่วนใหญ่ใช้น้ำจากชื้อน้ำบรรจุขวด/ถัง เป็นน้ำดื่ม และใช้น้ำประปาเป็นแหล่งน้ำใช้หลัก สำหรับโครงการใช้น้ำประปาจากการประปาส่วนภูมิภาคสาขาภูเก็ตร่วมกับใช้น้ำชื้อจากรถบรรทุกน้ำเอกชนเป็นแหล่งน้ำใช้ (หนังสือรับรองการใช้น้ำประปา แสดงดังภาคผนวก ค)

3.3.2 การจัดการน้ำเสียและสิ่งปฏิกูล

ปัจจุบันจังหวัดภูเก็ตมีแหล่งกำเนิดน้ำเสียที่มาจากหน่วยงานราชการ หน่วยงานเอกชน โรงพยาบาล โรงแรม สถานประกอบการ และจากบ้านเรือนประชาชน จากการประเมินปริมาณน้ำเสียพบว่า ในปี 2565 คาดการณ์น้ำเสียที่เกิดขึ้น ประมาณ 114,920 ลูกบาศก์เมตร/วัน (คำนวณจากจำนวนประชากรตามทะเบียนราษฎร คูณด้วยอัตราการผลิตน้ำเสีย 275 ลิตร / คน / วัน) (ที่มา : คู่มือระบบบำบัดน้ำเสียชุมชน กรมควบคุมมลพิษ, เดือน กันยายน 2560)

จังหวัดภูเก็ต มีระบบบำบัดน้ำเสียทั้งหมด 10 แห่ง ใน 9 องค์การปกครองส่วนท้องถิ่น มีความสามารถบำบัดน้ำเสียได้ทั้งหมด 89,861 ลูกบาศก์เมตร/วัน น้ำเสียถูกรวบรวมเข้าระบบ บำบัดน้ำเสีย ประมาณ 69,083 ลูกบาศก์เมตร/วัน จากประมาณน้ำเสียที่เกิดขึ้นทั้งหมดประมาณ 114,920 ลูกบาศก์เมตร/วัน คิดเป็นร้อยละ 58.37 และเนื่องจากจังหวัดภูเก็ตมีสภาพภูมิประเทศเป็นเกาะ มีลำคลองสาธารณะที่ไม่ยาวมาก จึงทำให้น้ำเสียที่ไม่ได้ผ่านการบำบัดไหลลงทะเลอย่างรวดเร็ว ส่งผลกระทบต่อคุณภาพน้ำทะเลบริเวณชายฝั่งและภาพลักษณ์ของเมืองท่องเที่ยว และมีการร้องเรียนอย่างต่อเนื่อง

การจัดการน้ำเสีย เป็นภารกิจหนึ่งขององค์การปกครองส่วนท้องถิ่น ที่จะต้องดำเนินการโดยมีส่วนราชการที่เกี่ยวข้อง เช่น สำนักงานทรัพยากรธรรมชาติและสิ่งแวดล้อมจังหวัดภูเก็ต สำนักงานสิ่งแวดล้อมและควบคุมมลพิษที่ 15 และองค์การจัดการน้ำเสีย (อจท.) เป็นหน่วยสนับสนุน จังหวัดภูเก็ต ได้ประสานความร่วมมือกับองค์การจัดการน้ำเสีย (อจน.) เพื่อให้เข้ามามีศึกษา แนวทางแก้ไขปัญหา น้ำเสียในพื้นที่จังหวัดภูเก็ต เนื่องจากจังหวัดภูเก็ต มีระบบบำบัดน้ำเสียไม่ครอบคลุม ทั้งจังหวัด

สำหรับระบบบำบัดน้ำเสียของจังหวัดภูเก็ต ประกอบด้วย

- (1) เทศบาลนครภูเก็ต จำนวน 1 แห่ง
- (2) เทศบาลเมืองป่าตอง จำนวน 1 แห่ง
- (3) เทศบาลเมืองกะทู้ จำนวน 1 แห่ง
- (4) เทศบาลตำบลเชิงทะเล จำนวน 1 แห่ง
- (5) เทศบาลตำบลเชิงทะเล จำนวน 1 แห่ง
- (6) องค์การบริหารส่วนตำบลเชิงทะเล จำนวน 2 แห่ง (บริเวณหาดสุรินทร์และหาดบางเทา)
- (7) เทศบาลตำบลราไวย์ จำนวน 1 แห่ง
- (8) องค์การบริหารส่วนตำบลกมลา จำนวน 1 แห่ง
- (9) เทศบาลตำบลฉลอง จำนวน 1 แห่ง

(ที่มา: แผนปฏิบัติการเพื่อการจัดการคุณภาพสิ่งแวดล้อมระดับจังหวัด พ.ศ. 2568. สำนักงานทรัพยากรธรรมชาติและสิ่งแวดล้อมจังหวัดภูเก็ต, 2566)

สำหรับเขตเทศบาลตำบลเชิงทะเล ไม่มีระบบบำบัดน้ำเสียรวม บ้านเรือนของประชาชนที่มีอยู่แต่เดิม ซึ่งไม่ได้ติดตั้งระบบบำบัดน้ำเสียสำเร็จรูป จะบำบัดน้ำเสียจากส้วมบ่อเกรอะบ่อซึม แต่น้ำเสียจากห้องน้ำและห้องครัวอาจไม่ได้รับการบำบัด ส่วนบ้านเรือนของประชาชนที่ปลูกสร้างขึ้นในระยะหลัง มักติดตั้งระบบบำบัดน้ำเสียสำเร็จรูป ส่วนอาคารอื่นๆ เช่น อาคารอยู่อาศัยรวม อาคารชุด โรงแรม เป็นต้น ตามกฎหมายควบคุมอาคาร ต้องติดตั้งระบบบำบัดน้ำเสียเพื่อบำบัดน้ำเสียที่เกิดขึ้นให้ได้ตามมาตรฐานที่กฎหมายที่เกี่ยวข้องกำหนด ก่อนปล่อยระบายลงแหล่งรับน้ำ ทั้งนี้อาจนำน้ำเสียที่ผ่านการบำบัดแล้วกลับมาใช้ประโยชน์ เช่น รดน้ำต้นไม้ ล้างถนน เป็นต้น

3.3.3 การระบายน้ำและป้องกันน้ำท่วม

จังหวัดภูเก็ตอยู่ในพื้นที่ลุ่มน้ำภาคใต้ฝั่งตะวันตก ประกอบด้วยลุ่มน้ำเล็กๆ 24 ลุ่มน้ำกระจายอยู่ทั่วไป โดยจังหวัดภูเก็ตมีพื้นที่รับน้ำฝน 1,244 ตารางกิโลเมตร และมีปริมาณน้ำต่อหน่วยพื้นที่เท่ากับ 17.92 ลิตรต่อวินาทีต่อตารางกิโลเมตร มีลำน้ำธรรมชาติสายสั้นๆ รวม 188 สาย ไหลลงสู่ทะเลด้านทิศตะวันออก และ 63 สายไหลลงสู่ทะเลด้านทิศใต้และทิศตะวันตก โดยมีระบบทางน้ำแบบขนนก (Dendritic Pattern) คือ ประกอบด้วยคลองสายสำคัญที่ทำหน้าที่เป็นเส้นทางระบายน้ำฝนตามธรรมชาติจากภูเขาไหลออกสู่ทะเลในฤดูฝน และเป็นแหล่งรองรับน้ำเสีย/น้ำทิ้งที่ปล่อยจากแหล่งกำเนิดประเภทต่างๆ (แผนพัฒนาจังหวัดภูเก็ต (พ.ศ. 2566 - 2570))

เนื่องจากเทศบาลตำบลเชิงทะเล ยังไม่มีระบบบำบัดน้ำเสียรวม จึงยังไม่มีระบบรวบรวมน้ำเสีย และไม่มีระบบระบายน้ำด้วยเช่นกัน ดังนั้นโครงการที่พักอาศัย โรงแรม หรือสถานที่พักตากอากาศที่มีในเขตเทศบาลตำบลเชิงทะเล จึงแนะนำให้โครงการนำน้ำทิ้งกลับมาใช้ประโยชน์ หรือหากปล่อยลงทางระบายน้ำสาธารณะ หรือแหล่งน้ำสาธารณะจะต้องมีการบำบัดให้ได้มาตรฐานน้ำทิ้งที่ทางราชการกำหนด ส่วนน้ำฝนสามารถระบายลงสู่แหล่งน้ำสาธารณะหรือทางระบายน้ำสาธารณะที่มีในบางบริเวณได้ สำหรับชุมชนบริเวณใกล้เคียงพื้นที่โครงการระบายน้ำลงสู่ท่อระบายน้ำสาธารณะ

จากการสำรวจภาคสนามโดยการสัมภาษณ์ประชาชนที่อยู่อาศัยในชุมชนบริเวณใกล้เคียงพื้นที่โครงการ ส่วนใหญ่ระบายน้ำลงสู่คู/ราง/ท่อระบายน้ำสาธารณะตามแนวถนนสาธารณะ

สำหรับพื้นที่โครงการไม่มีเส้นทางน้ำตามธรรมชาติไหลผ่าน หรือมีแหล่งน้ำธรรมชาติอยู่ในพื้นที่โครงการแต่อย่างใด

ทิศทางการระบายน้ำฝนและน้ำเสียที่ผ่านการบำบัดแล้วของโครงการ จะระบายลงสู่ท่อระบายน้ำสาธารณะประโยชน์ตามแนวบริเวณซอยเชียงทะเล 4 และไหลต่อไปยังท่อระบายน้ำสาธารณะบริเวณทางหลวงแผ่นดินหมายเลข 4030 (กลาง-หาดราไวย์) ลงสู่คลองสาธารณะประโยชน์ และไหลออกสู่ทะเลบริเวณหาดลายันต่อไป โครงข่ายและทิศทางการระบายน้ำของโครงการ แสดงดังรูปที่ 3-17

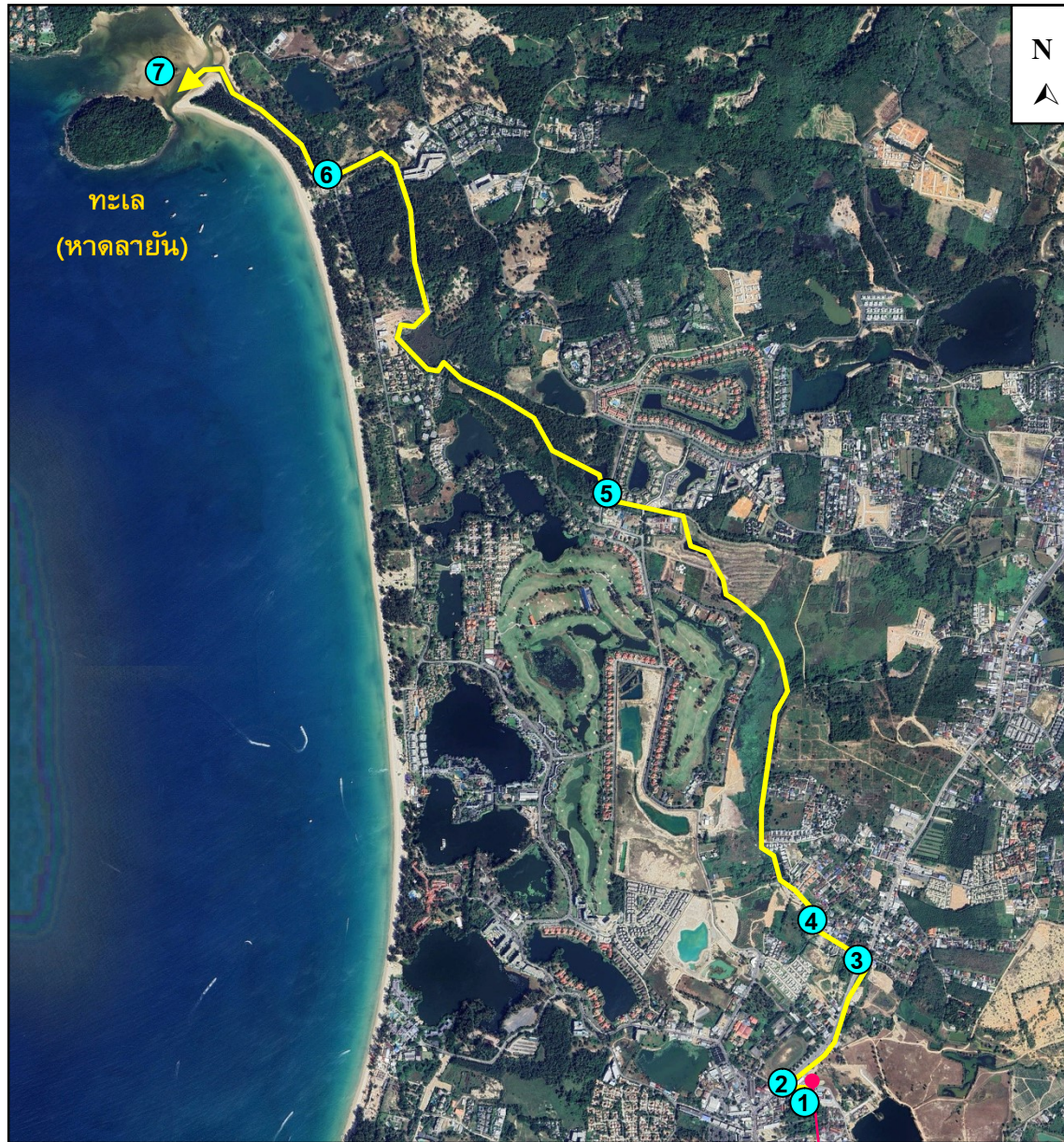

รูปที่ 3-17 โครงข่ายและทิศทางการไหลของน้ำใกล้เคียงพื้นที่โครงการ

ที่มา : การสำรวจภาคสนาม , สิงหาคม 2566

ที่ตั้งโครงการ



ท่อระบายน้ำสาธารณะประโยชน์
บริเวณซอยเชิงทะเล 4



ท่อระบายน้ำสาธารณะบริเวณ
ทางหลวงแผ่นดินหมายเลข 4030



คลองสาธารณะประโยชน์



คลองสาธารณะประโยชน์



คลองสาธารณะประโยชน์



คลองฯ บริเวณหาดลายัน



ออกสู่ทะเลบริเวณหาดลายัน

3.3.4 การกำจัดมูลฝอย

1) สถานการณ์ขยะมูลฝอยชุมชน

• อัตราการผลิต ปริมาณ และองค์ประกอบของขยะมูลฝอย

ในปี 2565 จังหวัดภูเก็ตมีปริมาณขยะมูลฝอยส่งกำจัดที่ศูนย์กำจัดขยะมูลฝอยจังหวัดภูเก็ตเฉลี่ย 666 ตัน/วัน เป็นปริมาณขยะมูลฝอยส่งกำจัด ณ ศูนย์กำจัดขยะมูลฝอยรวมจังหวัดภูเก็ต ย้อนหลัง 10 ปี (ปี 2556 - 2565) มีค่า 607 - 963 ตัน โดยมีอัตราการเปลี่ยนแปลงปริมาณขยะมูลฝอยส่งกำจัดเฉลี่ยร้อยละ 7 ต่อปี

การส่งเสริมเศรษฐกิจด้านการท่องเที่ยวและการพัฒนาของอสังหาริมทรัพย์จังหวัดภูเก็ต เป็นปัจจัยที่ส่งผลให้มีแนวโน้มการเพิ่มขึ้นของขยะมูลฝอย โดยจากการคาดการณ์ปริมาณขยะมูลฝอย จังหวัดภูเก็ตระหว่างปี พ.ศ. 2549 – 2570 พบว่า มีอัตราการเพิ่มของปริมาณขยะมูลฝอย ร้อยละ 7 ต่อปี และจะมีปริมาณขยะมูลฝอยส่งกำจัดมากกว่า 700 ตันต่อวัน และ 1,000 ตันต่อวันในปี พ.ศ. 2558 และ ปี พ.ศ. 2564 ตามลำดับ การคาดการณ์ปริมาณขยะมูลฝอย จังหวัดภูเก็ต ระหว่าง พ.ศ. 2548 – 2570 แสดงดังรูปที่ 3-18

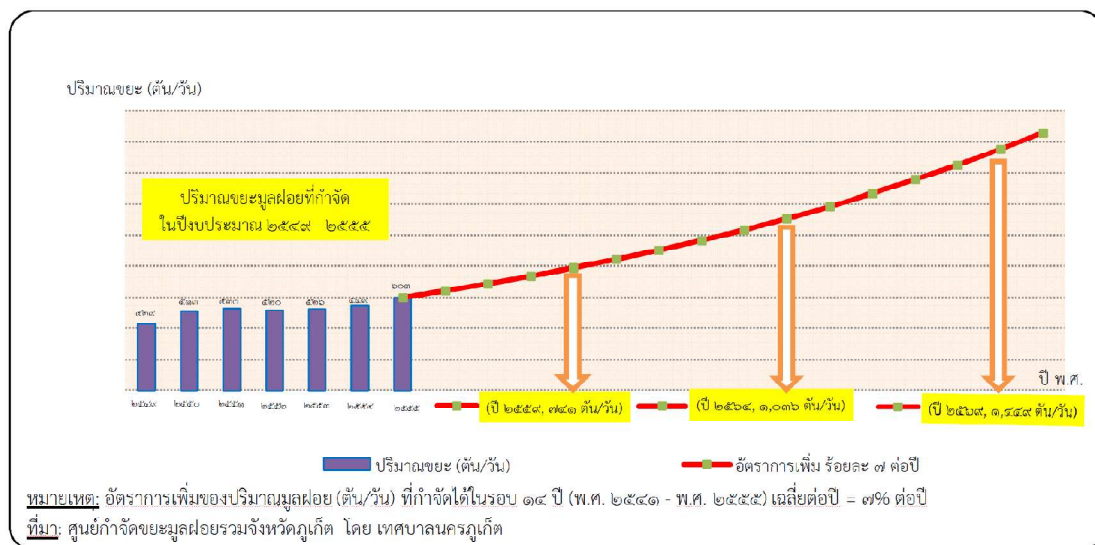

รูปที่ 3-18 การคาดการณ์ปริมาณขยะมูลฝอย จังหวัดภูเก็ต ระหว่าง พ.ศ. 2548 – 2570

ที่มา : สำนักงานทรัพยากรธรรมชาติและสิ่งแวดล้อมจังหวัดภูเก็ต, 2566

อัตราการเกิดขยะมูลฝอยของจังหวัดภูเก็ต ในระหว่างปี พ.ศ. 2556 – 2565 เมื่อเปรียบเทียบกับปริมาณมูลฝอยต่อจำนวนประชากรตามทะเบียนราษฎร มีอัตราการเกิดมูลฝอยเฉลี่ย 1.92 กิโลกรัม/คน/วัน รายละเอียดอัตราการเกิดมูลฝอยเฉลี่ยของจังหวัดภูเก็ต ระหว่าง พ.ศ. 2556 – 2565 แสดงดังตารางที่ 3-12

ตารางที่ 3-12 อัตราการเกิดมูลฝอยเฉลี่ยของจังหวัดภูเก็ต ระหว่าง พ.ศ. 2556 – 2565

พ.ศ.	ปริมาณมูลฝอย (ตัน/วัน)	ประชากรตามทะเบียนราษฎร (คน)	อัตราการเกิดมูลฝอย (กิโลกรัม/คน/วัน)
2556	661	369,522	1.79
2557	694	378,364	1.83
2558	745	386,605	1.93
2559	794	394,169	2.01
2560	859	402,017	2.14
2561	925	410,211	2.25
2562	915	416,582	2.20
2563	835	417,402	2.00
2564	607	418,785	1.45
2565	666	417,891	1.59
เฉลี่ย			1.92

ที่มา : สำนักงานทรัพยากรธรรมชาติและสิ่งแวดล้อมจังหวัดภูเก็ต, 2566

- การคัดแยกและนำขยะมูลฝอยกลับมาใช้ประโยชน์

องค์กรปกครองส่วนท้องถิ่นทุกแห่ง และแหล่งกำเนิดขนาดใหญ่ประเภทชุมชน โรงเรียน และโรงแรมหลายแห่ง ในจังหวัดภูเก็ต มีโครงการสนับสนุนกิจกรรม ลด คัดแยกและนำขยะมูลฝอยกลับมาใช้ประโยชน์ใหม่อย่างต่อเนื่อง ตั้งแต่ปี 2546 อาทิ ถนนปลอดถัง รับบริจาควัสดุรีไซเคิล ขยะแลกไข่ ธนาคารขยะรีไซเคิล การนำไปเลี้ยงสัตว์ ผลผลิตน้ำหมักชีวภาพ ก๊าซชีวภาพ ปุ๋ยหมัก ไบโอดีเซล ศูนย์ถ่ายทอด เทคโนโลยีการจัดการขยะจังหวัดภูเก็ตอย่างยั่งยืน ศูนย์การเรียนรู้เศรษฐกิจพอเพียงเทศบาลตำบลวิชิต ศูนย์การเรียนรู้ด้านสิ่งแวดล้อมและพลังงานโรงพยาบาลวชิระภูเก็ต รวมทั้งการคัดแยกโดยพนักงานท้ายรถขยะและผู้ค้าขยะในสถานที่กำจัดขยะมูลฝอย

- การรวบรวมและเก็บขนขยะมูลฝอยชุมชน

การรวบรวมขยะมูลฝอยชุมชนในจังหวัดภูเก็ต ดำเนินการโดยองค์กรปกครองส่วนท้องถิ่นในจังหวัดภูเก็ต ทั้ง 19 แห่ง และบริษัทเอกชนที่ได้รับอนุญาตให้บริการเก็บรวบรวมขยะมูลฝอย และขนส่งไปกำจัด ณ ศูนย์กำจัดขยะมูลฝอยรวมจังหวัดภูเก็ต โดยมีรถขนส่งขยะมูลฝอยมากกว่า 250 เที่ยว ต่อวัน โดยมีรูปแบบการให้บริการ 3 ลักษณะ ดังนี้

3.1) เทศบาลนครภูเก็ต ได้รับมอบหมายจากจังหวัดภูเก็ตให้รับผิดชอบบริหารศูนย์กำจัดขยะมูลฝอยของจังหวัดที่ให้บริการกำจัดขยะมูลฝอยกับองค์กรปกครองส่วนท้องถิ่น (อปท.) ทั้งจังหวัด โดยมี อปท. ที่ร่วมลงนามใช้บริการศูนย์กำจัดขยะมูลฝอย (MOU) จำนวน 18 แห่ง และใช้บริการทั้งหมด

3.2) องค์กรปกครองส่วนท้องถิ่นดำเนินการเก็บรวบรวมและขนส่งขยะมูลฝอยเอง จำนวน 13 แห่ง ได้แก่ องค์การบริหารส่วนจังหวัดภูเก็ต เทศบาลตำบลกะรน เทศบาลตำบลวิชิต เทศบาลตำบล

ราไวย์ เทศบาลเมืองปาดอง เทศบาลเมืองกะทู้ เทศบาลตำบลเชิงทะเล เทศบาลตำบลปาดลอก เทศบาลตำบลศรีสุนทร องค์การบริหารส่วนตำบลเกาะแก้ว และองค์การบริหารส่วนตำบลไม้ขาว

3.3) องค์การปกครองส่วนท้องถิ่นที่จ้างเอกชนดำเนินการเก็บรวบรวมและขนส่งขยะ มูลฝอย จำนวน 5 แห่ง ได้แก่ เทศบาลตำบลรัชฎา เทศบาลตำบลฉลอง องค์การบริหารส่วนตำบลเชิงทะเล องค์การบริหารส่วนตำบลกมลา และองค์การบริหารส่วนตำบลสาธุ

3.4) องค์การปกครองส่วนท้องถิ่นที่ให้บริการเก็บรวบรวมขนส่งขยะมูลฝอย โดยดำเนินการเอง บางส่วนและจ้างเอกชนบางส่วน จำนวน 4 แห่ง ได้แก่ เทศบาลนครภูเก็ต

- **การจัดขยะมูลฝอยชุมชน**

ศูนย์กำจัดขยะมูลฝอยรวมจังหวัดภูเก็ต ตั้งอยู่ที่ ถนนรัตนโกสินทร์ 200 ปี หมู่ที่ ตำบลวิชิต อำเภอเมืองภูเก็ต จังหวัดภูเก็ต ได้รับอนุญาตตามประกาศกรมป่าไม้ เรื่อง กำหนดบริเวณพื้นที่ให้ ส่วนราชการหรือองค์การของรัฐเข้าใช้ประโยชน์ภายในเขตป่าสงวนแห่งชาติ ให้ใช้ที่ดินป่าสงวนแห่งชาติป่าเลนคลองเกาะผี บริเวณที่เป็นป่าชายเลนเสื่อมโทรม มีเนื้อที่รวม 291-2-70 ไร่ ภายในศูนย์กำจัดขยะมูลฝอย (รูปที่ 3-19) ประกอบด้วย อาคารสำนักงานกลุ่มงาน สิ่งแวดล้อม เทศบาลนครภูเก็ต พื้นที่กำจัดขยะระบบเตาเผา, อาคารคัดแยกมูลฝอย, พื้นที่กำจัดขยะแบบฝังกลบ, พื้นที่บำบัดน้ำเสีย และพื้นที่ถนน



รูปที่ 3-19 แผนผังแสดงพื้นที่ศูนย์กำจัดขยะมูลฝอยรวมจังหวัดภูเก็ต

ที่มา : สำนักงานทรัพยากรธรรมชาติและสิ่งแวดล้อมจังหวัดภูเก็ต, 2566

- **สถานการณ์ระบบกำจัดขยะมูลฝอย**

การบริหารจัดการขยะมูลฝอยของจังหวัดภูเก็ตเป็นแบบรวมศูนย์ ซึ่งเรียกว่าศูนย์กำจัดมูลฝอยรวมของจังหวัดภูเก็ต โดยเทศบาลนครภูเก็ตได้รับมอบหมายจากจังหวัดภูเก็ตให้รับผิดชอบบริหาร ศูนย์กำจัดขยะมูลฝอยของจังหวัด ซึ่งศูนย์กำจัดมูลฝอยรวมของจังหวัดภูเก็ต รองรับการจัดการขยะมูลฝอยครอบคลุมพื้นที่ทั้งจังหวัด ประกอบด้วยองค์กรปกครองส่วนท้องถิ่น ทั้งหมด 19 แห่ง ได้แก่ เทศบาลจำนวน 12 แห่ง, องค์การบริหารส่วนตำบล จำนวน 5 แห่ง, องค์การบริหารส่วนจังหวัด จำนวน 1 แห่ง

ปริมาณขยะเข้าสู่ศูนย์กำจัดขยะมูลฝอยรวมจังหวัดภูเก็ตเกินกว่าความสามารถของระบบ กำจัดแบบฝังกลบตามหลักสุขาภิบาล (Sanitary Landfill) ซึ่งปัจจุบันใช้พื้นที่ฝังกลบเต็มทุกบ่อ และได้ดำเนินการขุดรื้อร่อนขยะมูลฝอยในบ่อฝังกลบบ่อที่ 2 นำมาเข้าเตาเผาเป็นขยะเชื้อเพลิง และจัดเตรียมบ่อเพื่อให้สามารถใช้ฝังกลบขยะมูลฝอยได้ ทั้งนี้ ขยะมูลฝอยที่เข้าสู่ศูนย์กำจัดขยะมูลฝอยรวมจังหวัดภูเก็ต ร้อยละ 98 จะถูกกำจัดโดยใช้วิธีการเผา (ปัจจุบันเตาเผาเพิ่มประสิทธิภาพในการกำจัดได้ 900 ตัน/วัน) ส่วนขยะที่ไม่สามารถเข้าเตาเผาได้จะถูกกำจัดโดยวิธีการฝังกลบ เช่น กระจก ชิ้นส่วนเฟอร์นิเจอร์ และเศษวัสดุก่อสร้าง ต่างๆ เป็นต้น และบ่อบำบัดน้ำชะมูลฝอยปัญหากลิ่นเหม็นและเกิดแก๊สลอยขึ้นบริเวณผิวหน้าของบ่ออย่างต่อเนื่อง ซึ่งในปีงบประมาณ พ.ศ. 2563 เทศบาลนครภูเก็ต ได้จัดสรรงบประมาณในการปรับปรุงบ่อ โดยการลอกล้าง ปูพื้นบ่อด้วย HDPE และทำคันบ่อใหม่

2) สถานการณ์ของเสียอันตรายชุมชน

จังหวัดภูเก็ตมีการดำเนินการจัดการของเสียอันตรายจากชุมชน ดังนี้

2.1) องค์กรปกครองส่วนท้องถิ่นทุกแห่งในจังหวัดภูเก็ตและสถานประกอบการสนับสนุนการขนส่งของเสียอันตรายที่รวบรวมได้ไปเก็บที่อาคารเก็บของเสียอันตราย ณ ศูนย์กำจัดขยะมูลฝอยรวมจังหวัดภูเก็ต

2.2) เทศบาลนครภูเก็ต จัดทำโครงการลดและแยกขยะมูลฝอยจากแหล่งกำเนิด ปี 2554 กิจกรรม Phuket Safe เพื่อรณรงค์เชิญชวนประชาชน รวมทั้งแหล่งกำเนิดขนาดใหญ่ อาทิ โรงเรียนในสังกัดเทศบาลนครภูเก็ตทุกแห่ง คัดแยกของเสียอันตรายประเภท ถ่านไฟฉาย แบตเตอรี่ อุปกรณ์เครื่องใช้ต่างๆ และนำมาแลกรับยาจากร้านขายยาที่เข้าร่วมโครงการทั้งในเขต เทศบาลนครภูเก็ต โดยเป็นกิจกรรมที่เทศบาลนครภูเก็ตได้รับความร่วมมือจากชมรมร้านขายยาจังหวัดภูเก็ต ในการจัดยามาบริการแลกกับขยะอันตราย อาทิ ยาแก้ปวด ลดไข้ ยาหม่องน้ำ และผลิตภัณฑ์อาหารเสริม

2.3) เทศบาลนครภูเก็ตและเอกชน จัดทำโครงการขยะอันตรายสร้างชาติ (Battery Scholarship) โดยรณรงค์ให้ประชาชนแยกของเสียอันตราย เช่น ถ่านไฟฉาย แบตเตอรี่ โทรศัพท์มือถือ เป็นต้น ออกจากขยะชุมชนทั่วไป แล้วนำไปมอบให้โรงเรียนที่เข้าร่วมโครงการ รวบรวมไว้แลก เป็นทุนการศึกษาสำหรับนักเรียน เพื่อให้เทศบาลรวบรวมและนำไปกำจัดอย่างถูกวิธี

2.4) สำนักงานทรัพยากรธรรมชาติและสิ่งแวดล้อมจังหวัดภูเก็ต จัดทำตู้รวบรวมขยะอันตรายชุมชน และส่งมอบให้ชุมชนเพื่อรณรงค์ให้ประชาชนแยกของเสียอันตรายออกจากขยะชุมชนทั่วไปเพื่อให้เทศบาลรวบรวมและนำไปกำจัดอย่างถูกวิธี

ศูนย์กำจัดขยะมูลฝอยรวมจังหวัดภูเก็ต มีอาคารเก็บกักของเสียอันตรายจากชุมชนที่ รวบรวมและขนส่งมาจากแหล่งกำเนิดทุกแห่งในจังหวัดภูเก็ต ทุกวันที่ 20-25 ของทุกเดือน เพื่อขนส่งของเสียอันตรายไปกำจัด โดยผู้รับบริการกำจัดของเสียอันตรายที่ได้รับอนุญาตจากกรมโรงงานอุตสาหกรรม โดยมีประกาศ จังหวัดภูเก็ต ฉบับลงวันที่ 3 เมษายน พ.ศ. 2557 เรื่อง กำหนดประเภท ราคา และหลักเกณฑ์การนำส่งขยะอันตราย ณ ศูนย์กำจัดขยะมูลฝอยรวมจังหวัดภูเก็ต เพื่อจัดการของเสียอันตรายประเภท ถ่านไฟฉาย แบตเตอรี่ โทรศัพท์ หลอดไฟ กระป๋องสเปรย์ จากสถานประกอบการ และองค์กรปกครองส่วนท้องถิ่น โดยเรียกเก็บค่าธรรมเนียม จัดการของเสียอันตรายในอัตราเหมา กิโลกรัมละ 22 บาท ทุกประเภท ซึ่งปริมาณของเสียอันตราย ณ อาคาร เก็บกักของเสียอันตราย ศูนย์กำจัดขยะมูลฝอยรวมจังหวัดภูเก็ต

3) สถานการณ์มูลฝอยติดเชื้อ

ข้อมูลปริมาณมูลฝอยติดเชื้อจากสถานพยาบาลที่ส่งกำจัด ณ ศูนย์กำจัดขยะมูลฝอยรวมจังหวัดภูเก็ต ระหว่างปี 2556 - 2565 พบว่า โดยรวมมีแนวโน้มเพิ่มขึ้น โดยมีปริมาณมูลฝอยติดเชื้อ ในปี 2565 เฉลี่ย 2,461 กิโลกรัม/วัน

สำหรับเทศบาลตำบลเชียงทะเล ปัจจุบันมีปริมาณขยะมูลฝอยเกิดขึ้นประมาณ 7 ตัน/วัน โดยมีรถยนต์ที่ใช้เก็บขยะ จำนวน 4 คัน แยกเป็น รถขนขยะขนาดความจุ 14 ลูกบาศก์เมตร จำนวน 1 คัน รถเก็บขนขยะขนาดความจุ 10 ลูกบาศก์เมตร จำนวน 1 คัน และรถเก็บขนขยะขนาดความจุ 5 ลูกบาศก์เมตร จำนวน 2 คัน (ที่มา : แผนพัฒนาสามปี (พ.ศ. 2558-2560) เทศบาลตำบลเชียงทะเล) โดยรวบรวมไปกำจัดยังเตาเผาขยะของเทศบาลนครภูเก็ตต่อไป

ทั้งนี้ พื้นที่โครงการตั้งอยู่ในความรับผิดชอบด้านการเก็บขนขยะมูลฝอยของเทศบาลตำบลเชียงทะเล โดยเทศบาลตำบลเชียงทะเลไม่ขัดข้องและยินดีให้บริการเก็บขนขยะ (หนังสือการให้บริการเก็บขนขยะมูลฝอย แสดงในภาคผนวก ค)

3.3.5 พลังงานและไฟฟ้า

การไฟฟ้าส่วนภูมิภาคจังหวัดภูเก็ต เป็นผู้ให้บริการด้านการจำหน่ายกระแสไฟฟ้าแก่ประชากร ธุรกิจ และอุตสาหกรรม ในเขตพื้นที่จังหวัดภูเก็ตทั้งหมด และจังหวัดพังงาบางส่วน รวม 4 อำเภอ คือ อำเภอเมือง อำเภอกะทู้ อำเภอถลาง จังหวัดภูเก็ต และอำเภอเกาะยาว จังหวัดพังงา มีสำนักงานการไฟฟ้าเพื่อให้การบริการกระจายครอบคลุมในเขตพื้นที่ความรับผิดชอบจำนวน 4 แห่ง คือ

- 1) การไฟฟ้าส่วนภูมิภาคจังหวัดภูเก็ต รับผิดชอบ อำเภอเมือง อำเภอกะทู้ (บางส่วน) จังหวัดภูเก็ต
- 2) การไฟฟ้าส่วนภูมิภาคอำเภอถลาง รับผิดชอบ อำเภอถลาง จังหวัดภูเก็ต
- 3) การไฟฟ้าส่วนภูมิภาคป่าตอง รับผิดชอบอำเภอกะทู้ (ตำบลป่าตอง) อำเภอเมือง (ตำบลราไวย์) จังหวัดภูเก็ต
- 4) การไฟฟ้าส่วนภูมิภาคอำเภอเกาะยาว รับผิดชอบ อำเภอเกาะยาว จังหวัดพังงา

สำหรับพื้นที่ที่เป็นเกาะกลางทะเลจะใช้กระแสไฟฟ้าจากพลังงานแสงอาทิตย์ และเครื่องปั่นไฟฟ้าดีเซล รายละเอียดจำนวนครัวเรือนผู้ใช้ไฟฟ้า แสดงดังตารางที่ 3-13

ตารางที่ 3-13 จำนวนครัวเรือนผู้ใช้ไฟฟ้า พ.ศ. 2564

การไฟฟ้า	ตำบล		หลังคาเรือน	
	ทั้งหมด	มีไฟฟ้าใช้แล้ว	ทั้งหมด	มีไฟฟ้าใช้แล้ว
กฟจ. ภูเก็ต	8	136,936	136,936	136,936
กฟฟ. ป่าตอง	7	21,409	21,409	21,409
กฟว. ถลาง	9	71,791	71,791	71,791
รวม	24	230,136	230,136	230,136

ที่มา : การไฟฟ้าส่วนภูมิภาคจังหวัดภูเก็ต ณ วันที่ 31 ธันวาคม พ.ศ. 2564 อ้างถึงใน แผนปฏิบัติการเพื่อการจัดการคุณภาพสิ่งแวดล้อมในระดับจังหวัดประจำปีงบประมาณ พ.ศ. 2568 จังหวัดภูเก็ต

สำหรับบ้านเรือนในเขตเทศบาลตำบลเชียงทะเล ทุกหลังคาเรือนมีไฟฟ้าใช้ โดยใช้ไฟฟ้าของการไฟฟ้าส่วนภูมิภาคและไฟฟ้าสาธารณะ (ไฟฟ้าส่องสว่าง) ครอบคลุมถนนทุกสายในเขตเทศบาล

ทั้งนี้การไฟฟ้าส่วนภูมิภาค อำเภอถลาง ได้ตรวจสอบระบบจำหน่าย การจ่ายกระแสไฟฟ้า บริเวณพื้นที่โครงการแล้วพบว่าสามารถให้บริการด้านกระแสไฟฟ้ากับโครงการได้อย่างเพียงพอ (หนังสือการให้บริการไฟฟ้า แสดงในภาคผนวก ค)

3.3.6 การจราจร

1) เส้นทางคมนาคม

จังหวัดภูเก็ตมีเส้นทางคมนาคม 3 ทาง ได้แก่ ทางบก ทางน้ำและทางอากาศ ดังนี้

(ก) การคมนาคมทางบก

การคมนาคมทางบกมีทางหลวงหมายเลข 402 เป็นเส้นทางหลัก และมีทางหลวงจังหวัดรอบเกาะ รวมทั้งเส้นทางอื่นๆ ที่แยกออกจากทางหลวงหมายเลข 402 ไปยังชุมชนและสถานที่ท่องเที่ยวต่างๆทั้งนี้ จังหวัดภูเก็ตมีทางหลวงแผ่นดิน จำนวน 17 เส้นทาง แสดงดังตารางที่ 3-14

ตารางที่ 3-14 ทางหลวงแผ่นดินในจังหวัดภูเก็ต

หมายเลข ทางหลวง	ตอนควบคุม	กม. - กม.	ระยะทาง (กม.)	จำนวน ช่องจราจร	ปริมาณจราจร (คัน/วัน)
402	หมากปรก – เมืองภูเก็ต	9+000 - 48+958	27.102	4	62,609
4020	เมืองภูเก็ต – กะทู้	0+000 - 1+642	1.642	4	45,623
4021	เมืองภูเก็ต – ห้างแกล้ง	0+000 - 6+473	6.473	4	31,314
4022	โรงเรียนวิชิตสงคราม – สนามสุระกุล	0+000 - 0+488	0.488	4	8,950
4023	เมืองภูเก็ต – แหลมพันวา	0+000 - 8+770	8.770	2	7,691
4024	บางคู – ดินขาว – หาดราไวย์	0+000 - 22+720	22.720	4	68,321
4025	ท่าเรือ – เชียงทะเล	0+000 - 6+950	6.950	4	12,142
4026	แยกทางหลวงหมายเลข 402 – สนามบิน	0+000 - 4+130	4.130	4	23,610
4027	ท่าเรือ – เมืองใหม่	0+000 - 19+538	19.538	2	20,641
4028	ห้างแกล้ง – กระรน	0+000 - 8+608	8.608	4	22,558
4029	กะทู้ – ป่าตอง	0+000 - 2+836	2.836	2	58,800
4030	ถลาง – หาดราไวย์	0+000 - 42+640	40.540	2	17,581
4031	มุดดอกขาว – สนามบิน	0+000 - 13+093	13.093	2	8,106
4129	ทางเข้าอ่าวมะขาม	0+000 - 0+380	0.380	2	1,500
4233	ดินขาว – นาบอน	0+000 - 1+514	1.514	2	8,956
4302	หาดทรายแก้ว – ท่าปูน	0+000 - 4+818	4.818	2	10,743
4353	ทางแยกไปท่าฉัตรไชย	0+000 - 0+825	0.825	2	895

ที่มา : แขวงทางหลวงภูเก็ต ณ เดือนกันยายน 2561 อ้างอิงในแผนพัฒนาจังหวัดภูเก็ต พ.ศ. 2561 – 2565 ฉบับทบทวน (รอบปี พ.ศ. 2563)

การคมนาคมขนส่งในเขตเทศบาลตำบลเชียงทะเล มีถนนที่จะไปเชื่อมทางหลวงแผ่นดิน 2 สาย คือ ถนนศรีสุนทร (ทางหลวงหมายเลข 4025) และถนนบ้านดอน-เชียงทะเล (ทางหลวงหมายเลข 4030) เป็นถนนลาดยาง และถนนคอนกรีต ใช้สัญจรติดต่อได้ตลอดทุกฤดูกาล

(ข) การคมนาคมทางน้ำ

จังหวัดภูเก็ต มีท่าเรือน้ำลึก จำนวน 1 แห่ง ได้แก่ ท่าเรือน้ำลึกภูเก็ต บริเวณอ่าวมะขาม ตำบลวิชิต อำเภอเมืองภูเก็ต ใช้เป็นท่าเรือเพื่อการขนส่งสินค้าและเพื่อการท่องเที่ยว และมีจำนวนท่าเทียบเรือในพื้นที่จังหวัดภูเก็ตทั้งสิ้น 55 แห่ง ประกอบไปด้วยรายละเอียดดังต่อไปนี้

▪ **ท่าเทียบเรือในพื้นที่จังหวัดภูเก็ต**

1. ท่าเทียบเรือเพื่อรับขนถ่ายสินค้าสาธารณะทั่วไป จำนวน 4 แห่ง
2. ท่าเทียบเรือโดยสารและเรือสำราญ/กีฬา จำนวน 20 แห่ง
3. ท่าเทียบเรือของส่วนราชการ และรัฐวิสาหกิจ จำนวน 5 แห่ง
4. ท่าเทียบเรือประมง จำนวน 11 แห่ง
5. ท่าเทียบเรือใช้ในกิจการของโรงแรม ร้านอาหาร จำนวน 15 แห่ง

รวมทั้งหมด 55 แห่ง

▪ **ข้อมูลมารีนาในพื้นที่จังหวัดภูเก็ต**

จังหวัดภูเก็ตยังมีท่าจอดเรือของเอกชน (Marina) จำนวน 5 แห่ง ตั้งอยู่ทางฝั่งตะวันออกเฉียงเหนือของเกาะ ซึ่งเป็นท่าเลที่สามารถเดินทางไปท่องเที่ยวเกาะต่างๆในพื้นที่จังหวัดภูเก็ต ในอำเภอพังงา จังหวัดพังงา และเกาะต่าง ๆ ในจังหวัดกระบี่ได้อย่างสะดวก ซึ่งผู้ที่มาใช้บริการส่วนใหญ่เป็นชาวต่างชาติ

1. **โบ๊ท ลากูน มารีนา (The boat lagoon marina)** ที่อยู่ 22/1 หมู่ 2 ถนนเทพกระษัตรี ตำบลเกาะแก้ว อำเภอเมือง จังหวัดภูเก็ต 83000 จำนวนที่จอดเรือในน้ำ 173 ลำ จำนวนที่จอดเรือบนบก 135 ลำ ความยาวเรือสูงสุดที่สามารถเข้าเทียบท่า 80 ฟุต อัตราการกินน้ำลึกสูงสุดที่สามารถเข้ามาเทียบได้ 2-2.5 เมตร

2. **รอยัล ภูเก็ต มารีนา (Royal Phuket marina)** ที่อยู่ 68 หมู่ 2 ถนนเทพกระษัตรี ตำบลเกาะแก้ว อำเภอเมือง จังหวัดภูเก็ต 83000 จำนวนที่จอดเรือในน้ำ 76 ลำ จำนวนที่จอดเรือบนบก 35 ลำ ความยาวเรือสูงสุดที่สามารถเข้าเทียบท่า 37 เมตร อัตราการกินน้ำลึกสูงสุดที่สามารถเข้ามาเทียบได้ 3 เมตร

3. **ยอร์ชเฮเว่น (The yacht haven marina)** ที่อยู่ 141/2 หมู่ 2 ถนนเทพกระษัตรี ตำบลไม้ขาว อำเภอถลาง จังหวัดภูเก็ต 83110 จำนวนที่จอดเรือในน้ำ 300 ลำ ความยาวเรือสูงสุดที่สามารถเข้าเทียบท่า 80 เมตร อัตราการกินน้ำลึกสูงสุดที่สามารถเข้ามาเทียบได้ 2.5-8.0 เมตร

4. **อ่าวปอ แกรนด์ มารีนา (Ao Po Grand Marina)** ที่อยู่ 113/1 หมู่ 6 ถนนเทพกระษัตรี ตำบลป่าคลอก อำเภอถลาง จังหวัดภูเก็ต 83110 จำนวนที่จอดเรือในน้ำ 300 ลำ จำนวนที่จอดเรือบนบก 100 ลำ ความยาวเรือสูงสุดที่สามารถเข้าเทียบท่า 80 เมตร อัตราการกินน้ำลึกสูงสุดที่สามารถเข้ามาเทียบได้ 10 เมตร

5. **อ่าวฉลอง มารีนา (Ao Chalong Marina)** ที่อยู่ 46/20 ตำบลฉลอง อำเภอเมืองภูเก็ต จังหวัดภูเก็ต 83130 จำนวนที่จอดเรือในน้ำ 44 ลำ ความยาวเรือสูงสุดที่สามารถเข้าเทียบท่า 30 เมตร อัตราการกินน้ำลึกสูงสุดที่สามารถเข้ามาเทียบได้ 2 เมตร (ที่มา : สำนักงานเจ้าท่าภูมิภาคสาขาภูเก็ต ณ เดือนกันยายน 2564 อ้างถึงในแผนพัฒนาจังหวัดภูเก็ต (พ.ศ. 2566 - 2570))

(ค) การคมนาคมทางอากาศ

การคมนาคมทางอากาศ มีท่าอากาศยานภูเก็ต ซึ่งมีบทบาทสำคัญในการขนส่งสินค้าและผู้โดยสาร เชื่อมโยงทั้งภายในประเทศและต่างประเทศโดยตรง (ที่มา : การท่าอากาศยานภูเก็ต, 2565 อ้างถึงในปฏิบัติการเพื่อการจัดการคุณภาพสิ่งแวดล้อมในระดับจังหวัด ประจำปีงบประมาณ พ.ศ. 2568 จังหวัดภูเก็ต) ดังตารางที่ 3-15

ตารางที่ 3-15 สถิติเที่ยวบินและจำนวนผู้โดยสาร ณ ท่าอากาศยานนานาชาติภูเก็ตในปีงบประมาณ พ.ศ. 2561-2565

ปี พ.ศ.	จำนวนเที่ยวบิน		จำนวนผู้โดยสาร						
	จำนวน	เพิ่ม/ลด (%)	เข้า 1	ออก 2	รวม 1+2	เพิ่ม/ลด (%)	ผ่าน	รวมทั้งสิ้น	เพิ่ม/ลด (%)
2561	118,280	11.49	9,117,707	9,087,651	18,205,358	8.20	16,710	18,222,068	8.11
2562	115,576	-2.29	9,075,065	9,037,421	18,112,486	-0.51	5,954	18,118,440	-0.57
2563	38,848	-66.39	2,588,633	2,836,784	5,425,417	-70.05	4,291	5,429,708	-70.03
2564	18,524	-83.97	918,769	841,289	1,760,058	-90.28	29,781	1,789,839	-90.12
2565	57,469	210.24	3,936,211	3,760,423	7,696,634	3,3729	117,988	7,814,622	336.61

ที่มา : การท่าอากาศยานภูเก็ต พ.ศ. 2565

2) การเข้าถึงพื้นที่โครงการ

การจราจรเข้าสู่พื้นที่โครงการสามารถเดินทางได้สะดวกโดยรถยนต์ ได้ 3 เส้นทาง ดังนี้

เส้นทางที่ 1 จากแยกถนนเทพกระษัตรีตัดกับทางหลวงแผ่นดินหมายเลข 4030 (สี่แยกบ้านเคียน) เลี้ยวซ้ายแล้วขับตรงไปตามทางหลวงแผ่นดินหมายเลข 4030 ระยะทางประมาณ 5.1 กิโลเมตร ให้แล้วซ้ายเข้าซอยเชิงทะเล 4 อยู่ตรงข้ามทางเข้าโรงเรียนเชิงทะเลวิทยาคม “จตุ-ก้อง” และขับตรงไปอีกประมาณ 120 เมตร จะถึงพื้นที่โครงการตั้งอยู่ซ้ายมือ

เส้นทางที่ 2 จากอนุสาวรีย์ท้าวเทพกระษัตรี-ท้าวศรีสุนทร มุ่งหน้าไปตามทางหลวงแผ่นดินหมายเลข 4025 (ถนนศรีสุนทร) ให้เลี้ยวขวาวบริเวณสามแยกสถานีตำรวจภูธรเชิงทะเล เข้าสู่ทางหลวงแผ่นดินหมายเลข 4030 และตรงไปจะพบสี่แยกไฟแดงโบ้ทอเวนิว ให้เลี้ยวขวาไปประมาณ 150 เมตร จากนั้นให้เลี้ยวขวาเข้าซอยเชิงทะเล 4 และขับตรงไปอีกประมาณ 120 เมตร จะถึงพื้นที่โครงการตั้งอยู่ซ้ายมือ

เส้นทางที่ 3 จากหาดกมลามุ่งหน้าไปหาดบางเทา ตรงไปตามทางหลวงแผ่นดินหมายเลข 4030 เป็นระยะทาง 5.5 กิโลเมตร ให้เลี้ยวซ้ายบริเวณสามแยกสถานีตำรวจภูธรเชิงทะเล เข้าสู่ทางหลวงแผ่นดินหมายเลข 4030 และตรงไปจะพบสี่แยกไฟแดงโบ้ทอเวนิว ให้เลี้ยวขวาไปประมาณ 150 เมตร จากนั้นให้เลี้ยวขวาเข้าซอยเชิงทะเล 4 และขับตรงไปอีกประมาณ 120 เมตร จะถึงพื้นที่โครงการตั้งอยู่ซ้ายมือ

3) สภาพการจราจรบริเวณโครงการ

ถนนสายหลักที่มุ่งหน้าเข้าสู่พื้นที่โครงการ คือ ทางหลวงแผ่นดินหมายเลข 4030 (กลาง-หาดราไวย์) เป็นถนนลาดยางแอสฟัลท์ ออกแบบให้รถวิ่งสวนทาง ไป-กลับ ด้านละ 2 ช่องทางจราจร ไม่มีเกาะกลางถนน ความกว้างของถนน ผิวจราจรกว้างประมาณ 20 เมตร และซอยเชิงทะเล 4 เป็นถนนลาดยางแอสฟัลท์ ออกแบบให้รถวิ่งสวนทาง ไป-กลับ ด้านละ 1 ช่องทางจราจร ไม่มีเกาะกลางถนน ความกว้างของถนน ผิวจราจรกว้างประมาณ 6.50 เมตร สภาพปัจจุบันของถนนบริเวณโครงการ แสดงดังรูปที่ 3-21



ทางหลวงแผ่นดินหมายเลข 4030 (กลาง-หาดราไวย์)



ซอยเชิงทะเล 4

รูปที่ 3-21 สภาพปัจจุบันของถนนบริเวณโครงการ

ที่มา : การสำรวจภาคสนาม, กรกฎาคม 2566

บริษัทที่ปรึกษาได้ทำการศึกษาปริมาณการจราจรบริเวณถนนทั้งสองสาย ในช่วงวันธรรมดา คือ วันอังคารที่ 4 กรกฎาคม พ.ศ. 2566 และวันหยุด คือ วันเสาร์ที่ 8 กรกฎาคม พ.ศ. 2566 ในช่วงเวลา 07.00-19.00 น. โดยจำแนกประเภทยานพาหนะออกเป็น 8 ประเภท ดังนี้

- รถจักรยาน 2 ล้อ และ 3 ล้อ
- รถจักรยานยนต์และรถสามล้อเครื่อง
- รถยนต์นั่งส่วนบุคคลและรถแท็กซี่
- รถยนต์โดยสาร 4 ล้อ/รถตู้/รถเมล์เล็ก
- รถยนต์โดยสาร 6 ล้อ
- รถบรรทุกขนาดเล็ก 4 ล้อ
- รถบรรทุกขนาดกลาง 6 ล้อ
- รถบรรทุกขนาด 10 ล้อ หรือรถพ่วง

ผลการตรวจนับปริมาณการจราจรบริเวณถนนทั้งสองสาย แสดงดังตารางที่ 3-16 และตารางที่ 3-17 จากข้อมูลดังกล่าวนำมาปรับปริมาณการจราจร (คัน/ชั่วโมง) ให้เป็นหน่วยเดียวกับรถยนต์นั่งส่วนบุคคล (Passenger Car Unit, PCU) โดยการคูณด้วย Passenger Car Equivalents Factor (PCE Factor) โดยที่

- รถจักรยาน	=	0.25	PCU
- รถจักรยานยนต์และรถสามล้อเครื่อง	=	0.30	PCU
- รถยนต์นั่งส่วนบุคคลและรถแท็กซี่	=	1.00	PCU
- รถยนต์โดยสาร 4 ล้อ/รถตู้/รถเมล์เล็ก	=	1.00	PCU
- รถยนต์โดยสาร 6 ล้อ	=	1.50	PCU
- รถบรรทุกขนาดเล็ก 4 ล้อ	=	1.00	PCU
- รถบรรทุกขนาดกลาง 6 ล้อ	=	1.50	PCU
- รถบรรทุกขนาด 10 ล้อ หรือรถพ่วง	=	1.70	PCU

ปริมาณการจราจรที่ตรวจนับบนถนนทั้งสองสาย ทั้ง 2 วัน เมื่อแปลงให้เป็นหน่วย PCU แสดงดังตารางที่ 3-18 และตารางที่ 3-19

ตารางที่ 3-16 ปริมาณจราจรบนทางหลวงแผ่นดินหมายเลข 4030 (กลาง-หาดราไวย์)

วันอังคารที่ 4 กรกฎาคม พ.ศ. 2566												
ประเภทรถ	ปริมาณรถ (คัน/ชั่วโมง)											
	07.00-08.00 น.	08.01-09.00 น.	09.01-10.00 น.	10.01-11.00 น.	11.01-12.00 น.	12.01-13.00 น.	13.01-14.00 น.	14.01-15.00 น.	15.01-16.00 น.	16.01-17.00 น.	17.01-18.00 น.	18.01-19.00 น.
1. รถจักรยาน 2 ล้อ และ 3 ล้อ	7	9	10	8	5	10	11	9	5	6	5	10
2. รถจักรยานยนต์ และสามล้อเครื่อง	1,100	964	1,012	1,025	740	764	803	642	938	1,174	1,117	1,258
3. รถยนต์นั่ง	632	341	358	358	569	481	505	404	522	652	622	605
4. รถโดยสาร 4 ล้อ	157	91	96	108	200	194	204	163	85	106	102	290
5. รถยนต์โดยสารตั้งแต่ 6 ล้อขึ้นไป	4	5	6	6	5	4	5	4	1	1	1	4
6. รถยนต์บรรทุก 4 ล้อ	32	42	50	52	71	52	61	49	11	13	12	35
7. รถยนต์บรรทุก 6 ล้อ	10	7	8	10	16	12	14	12	7	10	8	8
8. รถยนต์บรรทุก 10 ล้อ และรถพ่วง	1	2	2	2	16	8	10	7	4	5	4	5
รวม	1,944	1,461	1,542	1,568	1,621	1,526	1,613	1,291	1,573	1,966	1,871	2,214
วันเสาร์ที่ 8 กรกฎาคม พ.ศ. 2566												
ประเภทรถ	ปริมาณรถ (คัน/ชั่วโมง)											
	07.01-08.00 น.	08.01-09.00 น.	09.01-10.00 น.	10.01-11.00 น.	11.01-12.00 น.	12.01-13.00 น.	13.01-14.00 น.	14.01-15.00 น.	15.01-16.00 น.	16.01-17.00 น.	17.01-18.00 น.	18.01-19.00 น.
1. รถจักรยาน 2 ล้อ และ 3 ล้อ	10	8	10	8	9	12	15	12	9	11	10	8
2. รถจักรยานยนต์ และสามล้อเครื่อง	950	1,102	1,156	925	740	798	838	671	910	1,138	1,084	866
3. รถยนต์นั่ง	403	622	652	522	498	571	600	480	510	637	606	485
4. รถโดยสาร 4 ล้อ	89	188	197	157	204	193	202	162	246	308	293	234
5. รถยนต์โดยสารตั้งแต่ 6 ล้อขึ้นไป	4	6	7	6	2	7	8	6	5	6	5	4
6. รถยนต์บรรทุก 4 ล้อ	38	29	35	28	53	82	98	78	36	46	37	30
7. รถยนต์บรรทุก 6 ล้อ	10	12	13	11	12	17	20	17	11	13	12	10
8. รถยนต์บรรทุก 10 ล้อ และรถพ่วง	2	5	6	5	11	17	20	17	6	8	7	6
รวม	1,506	1,971	2,075	1,662	1,529	1,697	1,802	1,442	1,732	2,167	2,054	1,642

หมายเหตุ : ผลการสำรวจปริมาณจรรยา โดยคนแจ้งนับ

ที่มา: การสำรวจภาคสนามโดย บริษัท ภูเก็ต เอ็นไวรอนเม้นทอล เซอร์วิส จำกัด, กรกฎาคม 2566

ตารางที่ 3-17 ปริมาณจากรอบนอกชายฝั่งทะเล 4

วันอังคารที่ 4 กรกฎาคม พ.ศ. 2566												
ประเภทรถ	ปริมาณรถ (คัน/ชั่วโมง)											
	07.00-08.00 น.	08.01-09.00 น.	09.01-10.00 น.	10.01-11.00 น.	11.01-12.00 น.	12.01-13.00 น.	13.01-14.00 น.	14.01-15.00 น.	15.01-16.00 น.	16.01-17.00 น.	17.01-18.00 น.	18.01-19.00 น.
1. รถจักรยาน 2 ล้อ และ 3 ล้อ	2	4	1	0	1	1	0	1	0	0	4	0
2. รถจักรยานยนต์ และสามล้อเครื่อง	65	34	55	26	37	22	48	34	65	16	80	34
3.รถยนต์นั่ง	13	38	22	12	26	16	16	37	22	34	16	13
4.รถโดยสาร 4 ล้อ	12	5	0	0	2	0	5	5	0	2	5	0
5.รถยนต์โดยสารตั้งแต่ 6 ล้อขึ้นไป	0	0	0	0	0	0	0	0	0	0	0	0
6.รถยนต์บรรทุก 4 ล้อ	8	5	2	2	0	2	5	0	5	5	5	2
7.รถยนต์บรรทุก 6 ล้อ	5	2	0	0	2	0	0	5	0	7	2	5
8.รถยนต์บรรทุก 10 ล้อ และรถพ่วง	2	2	0	0	0	0	0	0	0	0	0	0
รวม	108	90	80	41	69	41	73	81	91	64	112	54
วันเสาร์ที่ 8 กรกฎาคม พ.ศ. 2566												
ประเภทรถ	ปริมาณรถ (คัน/ชั่วโมง)											
	07.01-08.00 น.	08.01-09.00 น.	09.01-10.00 น.	10.01-11.00 น.	11.01-12.00 น.	12.01-13.00 น.	13.01-14.00 น.	14.01-15.00 น.	15.01-16.00 น.	16.01-17.00 น.	17.01-18.00 น.	18.01-19.00 น.
1. รถจักรยาน 2 ล้อ และ 3 ล้อ	5	2	0	1	2	0	0	2	0	0	5	1
2. รถจักรยานยนต์ และสามล้อเครื่อง	86	65	43	60	55	70	42	34	60	38	86	65
3.รถยนต์นั่ง	22	37	12	20	26	12	26	20	8	22	55	34
4.รถโดยสาร 4 ล้อ	12	7	17	7	8	0	2	8	0	7	12	5
5.รถยนต์โดยสารตั้งแต่ 6 ล้อขึ้นไป	0	0	0	0	0	0	0	0	0	0	0	0
6.รถยนต์บรรทุก 4 ล้อ	22	12	8	2	5	0	5	5	2	13	8	0
7.รถยนต์บรรทุก 6 ล้อ	12	5	0	7	0	0	5	8	0	12	0	0
8.รถยนต์บรรทุก 10 ล้อ และรถพ่วง	0	2	0	5	0	0	2	2	2	0	0	0
รวม	159	130	80	103	97	82	83	80	73	92	167	104

หมายเหตุ : ผลการสำรวจปริมาณจรรยา โดยคนแจ้งนับ

ที่มา: การสำรวจภาคสนามโดย บริษัท ภูเก็ต เอ็นไวรอนเม้นทอล เซอร์วิส จำกัด, กรกฎาคม 2566

วันอังคารที่ 4 กรกฎาคม พ.ศ. 2566													
ประเภทรถ	เวลา (PCU/ชม.)												
	PCE Factor	07.01- 08.00 น.	08.01- 09.00 น.	09.01- 10.00 น.	10.01- 11.00 น.	11.01- 12.00 น.	12.01- 13.00 น.	13.01- 14.00 น.	14.01- 15.00 น.	15.01- 16.00 น.	16.01- 17.00 น.	17.01- 18.00 น.	18.01- 19.00 น.
1. รถจักรยาน 2 ล้อ และ 3 ล้อ	0.25	2	2	3	2	1	3	3	2	1	2	1	3
2. รถจักรยานยนต์และสามล้อเครื่อง	0.30	330	289	303	307	222	229	241	193	282	352	335	377
3. รถยนต์นั่ง	1.00	632	341	358	358	569	481	505	404	522	652	622	605
4. รถโดยสาร 4 ล้อ	1.00	157	91	96	108	200	194	204	163	85	106	102	290
5. รถยนต์โดยสารตั้งแต่ 6 ล้อขึ้นไป	1.50	5	7	9	9	7	5	7	5	2	2	2	5
6. รถยนต์บรรทุก 4 ล้อ	1.00	32	42	50	52	71	52	61	49	11	13	12	35
7. รถยนต์บรรทุก 6 ล้อ	1.50	14	11	13	14	23	18	22	18	11	14	13	13
8. รถยนต์บรรทุก 10 ล้อ และรถพ่วง	1.70	2	4	4	4	27	14	16	12	6	8	6	8
รวม		1,176	787	836	854	1,120	997	1,059	847	919	1,148	1,093	1,336
วันเสาร์ที่ 8 กรกฎาคม พ.ศ. 2566													
ประเภทรถ	เวลา (PCU/ชม.)												
	PCE Factor	07.01- 08.00 น.	08.01- 09.00 น.	09.01- 10.00 น.	10.01- 11.00 น.	11.01- 12.00 น.	12.01- 13.00 น.	13.01- 14.00 น.	14.01- 15.00 น.	15.01- 16.00 น.	16.01- 17.00 น.	17.01- 18.00 น.	18.01- 19.00 น.
1. รถจักรยาน 2 ล้อ และ 3 ล้อ	0.25	3	2	3	2	2	3	4	3	2	3	3	2
2. รถจักรยานยนต์และสามล้อเครื่อง	0.30	285	330	347	278	222	239	251	201	273	341	325	260
3. รถยนต์นั่ง	1.00	403	622	652	522	498	571	600	480	510	637	606	485
4. รถโดยสาร 4 ล้อ	1.00	89	188	197	157	204	193	202	162	246	308	293	234
5. รถยนต์โดยสารตั้งแต่ 6 ล้อขึ้นไป	1.50	5	9	11	9	4	11	13	9	7	9	7	5
6. รถยนต์บรรทุก 4 ล้อ	1.00	38	29	35	28	53	82	98	78	36	46	37	30
7. รถยนต์บรรทุก 6 ล้อ	1.50	14	18	20	16	18	25	31	25	16	20	18	14
8. รถยนต์บรรทุก 10 ล้อ และรถพ่วง	1.70	4	8	10	8	18	29	35	29	10	14	12	10
รวม		842	1,206	1,273	1,020	1,019	1,153	1,233	987	1,101	1,378	1,301	1,041

หมายเหตุ : ผลการสำรวจปริมาณจากรบทางหลวงแผ่นดินหมายเลข 4030 (กลาง-หาดราไวย์) โดยคนแจ้งนับ

ที่มา: การสำรวจภาคสนามโดย บริษัท ภูเก็ต เอ็นไวรอนเมนทอล เซอร์วิส จำกัด, กรกฎาคม 2566

ตารางที่ 3-19 ปริมาณจราจรในหน่วย PCU/ชั่วโมงบนซอยเชิงทะเล 4

วันอังคารที่ 4 กรกฎาคม พ.ศ. 2566													
ประเภทรถ	เวลา (PCU/ชม.)												
	PCE Factor	07.01- 08.00 น.	08.01- 09.00 น.	09.01- 10.00 น.	10.01- 11.00 น.	11.01- 12.00 น.	12.01- 13.00 น.	13.01- 14.00 น.	14.01- 15.00 น.	15.01- 16.00 น.	16.01- 17.00 น.	17.01- 18.00 น.	18.01- 19.00 น.
1. รถจักรยาน 2 ล้อ และ 3 ล้อ	0.25	1	1	0	0	0	0	0	0	0	0	1	0
2. รถจักรยานยนต์และสามล้อเครื่อง	0.30	19	10	17	8	11	6	14	10	19	5	24	10
3. รถยนต์นั่ง	1.00	13	38	22	12	26	16	16	37	22	34	16	13
4. รถโดยสาร 4 ล้อ	1.00	12	5	0	0	2	0	5	5	0	2	5	0
5. รถยนต์โดยสารตั้งแต่ 6 ล้อขึ้นไป	1.50	0	0	0	0	0	0	0	0	0	0	0	0
6. รถยนต์บรรทุก 4 ล้อ	1.00	8	5	2	2	0	2	5	0	5	5	5	2
7. รถยนต์บรรทุก 6 ล้อ	1.50	7	4	0	0	4	0	0	7	0	11	4	7
8. รถยนต์บรรทุก 10 ล้อ และรถพ่วง	1.70	4	4	0	0	0	0	0	0	0	0	0	0
รวม		65	67	41	22	44	25	40	60	46	56	54	33
วันเสาร์ที่ 8 กรกฎาคม พ.ศ. 2566													
ประเภทรถ	เวลา (PCU/ชม.)												
	PCE Factor	07.01- 08.00 น.	08.01- 09.00 น.	09.01- 10.00 น.	10.01- 11.00 น.	11.01- 12.00 น.	12.01- 13.00 น.	13.01- 14.00 น.	14.01- 15.00 น.	15.01- 16.00 น.	16.01- 17.00 น.	17.01- 18.00 น.	18.01- 19.00 น.
1. รถจักรยาน 2 ล้อ และ 3 ล้อ	0.25	1	1	0	0	1	0	0	1	0	0	1	0
2. รถจักรยานยนต์และสามล้อเครื่อง	0.30	26	19	13	18	17	21	13	10	18	12	26	19
3. รถยนต์นั่ง	1.00	22	37	12	20	26	12	26	20	8	22	55	34
4. รถโดยสาร 4 ล้อ	1.00	12	7	17	7	8	0	2	8	0	7	12	5
5. รถยนต์โดยสารตั้งแต่ 6 ล้อขึ้นไป	1.50	0	0	0	0	0	0	0	0	0	0	0	0
6. รถยนต์บรรทุก 4 ล้อ	1.00	22	12	8	2	5	0	5	5	2	13	8	0
7. รถยนต์บรรทุก 6 ล้อ	1.50	18	7	0	11	0	0	7	13	0	18	0	0
8. รถยนต์บรรทุก 10 ล้อ และรถพ่วง	1.70	0	4	0	8	0	0	4	4	4	0	0	0
รวม		100	88	50	67	57	33	57	61	33	72	103	58

หมายเหตุ : ผลการสำรวจปริมาณจราจรบนซอยเชิงทะเล 4 โดยคนแฉงนับ

ที่มา: การสำรวจภาคสนามโดย บริษัท ภูเก็ต เอ็นไวรอนเมนทอล เซอร์วิส จำกัด, กรกฎาคม 2566

เมื่อนำมาพิจารณาถึงความหนาแน่นของปริมาณการจราจร โดยใช้ข้อกำหนดของกองวิศวกรรม สำนักผังเมือง ที่ได้ออกแบบให้ถนนสายหลัก (ทางหลวงแผ่นดินหมายเลข 4030 (กลาง-หาดราไวย์)) จำนวน 4 ช่องทางจราจร ความกว้างผิวจราจรประมาณ 20 เมตร สามารถรองรับปริมาณการจราจรได้ 4,800 PCU/ชั่วโมง และถนนสายรอง (ซอยเชียงใหม่ 4) จำนวน 2 ช่องทางจราจร ความกว้างผิวจราจรประมาณ 6.50 เมตร สามารถรองรับปริมาณการจราจรได้ 600 PCU/ชั่วโมง แสดงดังตารางที่ 3-20 เป็นหน่วยนับของยานพาหนะเมื่อเทียบกับรถยนต์นั่งส่วนบุคคล, (Passenger Car)

ตารางที่ 3-20 ความสามารถของช่องจราจรสำหรับการเดินรถสองทิศทาง

ลักษณะ	ปริมาณการจราจร (PCU/ชม.)										
จำนวนช่องจราจร	2	2	2	3	3	4	4	4	6	6	6
ความกว้าง ช่องจราจร (เมตร)	3.00	3.25	3.50	3.00	3.50	3.00	3.25	3.50	3.00	3.25	3.50
ความกว้าง ผิวจราจร (เมตร)	6.00	6.50	7.00	9.00	10.50	12.00	13.00	14.00	18.00	19.50	21.00
ถนนสายประธาน	-	-	-	-	-	-	-	6000	-	-	9000
ถนนสายหลัก	1200	1350	1500	2000	2200	4000	4400	4800	6000	6600	7200
ถนนสายรอง	800	1000	1200	1600	1800	2400	2700	3000	4000	4500	5000
ถนนสายย่อย	300- 500	450- 600	600- 750	900- 1100	1100- 1300	1600- 1800	1800- 2000	2000- 2400	2600- 3400	3000- 4000	3200- 4400

ที่มา : การออกแบบและวางผังถนนในเมือง, กองวิศวกรรม สำนักผังเมือง

ปริมาณการจราจรบนทางหลวงแผ่นดินหมายเลข 4030 (กลาง-หาดราไวย์) จะเห็นว่าในช่วงเวลาเร่งด่วน ในวันธรรมดา คือ วันอังคารที่ 4 กรกฎาคม พ.ศ. 2566 ช่วงเวลาเร่งด่วนที่สุดจากการประเมิน คือ ช่วงเวลา 18.01-19.00 น. มีค่าเท่ากับ 1,336 PCU/ชั่วโมง สำหรับวันหยุด คือ วันเสาร์ที่ 8 กรกฎาคม พ.ศ. 2566 ช่วงเวลาเร่งด่วนที่สุดจากการประเมิน คือ ช่วงเวลา 16.01-17.00 น. มีค่าเท่ากับ 1,378 PCU/ชั่วโมง และเมื่อนำเอาปริมาณการจราจรในแต่ละช่วงมาหาอัตราส่วนระหว่างปริมาณการจราจร (V) ต่อความสามารถในการรองรับปริมาณการจราจรได้สูงสุด (C) หรือ V/C Ratio จะได้ค่าสภาพการจราจรในแต่ละช่วงเวลา แสดงดังตารางที่ 3-21

ปริมาณการจราจรบนซอยเชียงใหม่ 4 จะเห็นว่าในช่วงเวลาเร่งด่วน ในวันธรรมดา คือ วันอังคารที่ 4 กรกฎาคม พ.ศ. 2566 ช่วงเวลาเร่งด่วนที่สุดจากการประเมิน คือ ช่วงเวลา 08.01-09.00 น. มีค่าเท่ากับ 67 PCU/ชั่วโมง สำหรับวันหยุด คือ วันเสาร์ที่ 8 กรกฎาคม พ.ศ. 2566 ช่วงเวลาเร่งด่วนที่สุดจากการประเมิน คือ ช่วงเวลา 17.01-18.00 น. มีค่าเท่ากับ 103 PCU/ชั่วโมง และเมื่อนำเอาปริมาณการจราจรในแต่ละช่วงมาหาอัตราส่วนระหว่างปริมาณการจราจร (V) ต่อความสามารถในการรองรับปริมาณการจราจรได้สูงสุด (C) หรือ V/C Ratio จะได้ค่าสภาพการจราจรในแต่ละช่วงเวลา แสดงดังตารางที่ 3-22

ตารางที่ 3-21 ปริมาณการจราจรบนทางหลวงแผ่นดินหมายเลข 4030 (กลาง-หาดราไวย์) ในช่วงเวลาเร่งด่วนและอัตราส่วนระหว่างปริมาณการจราจร (V) ต่อความสามารถในการรองรับปริมาณการจราจรได้สูงสุด (C)

วัน	ช่วงเวลา	ปริมาณการจราจร (PCU/ชม.)	อัตราส่วนปริมาณการจราจร (V/C Ratio)
วันอังคารที่ 4 กรกฎาคม พ.ศ. 2566	07.01-08.00	1,176	0.245
	08.01-09.00	787	0.164
	09.01-10.00	836	0.174
	10.01-11.00	854	0.178
	11.01-12.00	1,120	0.233
	12.01-13.00	997	0.208
	13.01-14.00	1,059	0.221
	14.01-15.00	847	0.176
	15.01-16.00	919	0.191
	16.01-17.00	1,148	0.239
	17.01-18.00	1,093	0.228
	18.01-19.00	1,336	0.278
วันเสาร์ที่ 8 กรกฎาคม พ.ศ. 2566	07.01-08.00	842	0.175
	08.01-09.00	1,206	0.251
	09.01-10.00	1,273	0.265
	10.01-11.00	1,020	0.213
	11.01-12.00	1,019	0.212
	12.01-13.00	1,153	0.240
	13.01-14.00	1,233	0.257
	14.01-15.00	987	0.206
	15.01-16.00	1,101	0.229
	16.01-17.00	1,378	0.287
	17.01-18.00	1,301	0.271
	18.01-19.00	1,041	0.217

ตารางที่ 3-22 ปริมาณการจราจรบนซอยเชียงใหม่ 4 ในช่วงเวลาเร่งด่วนและอัตราส่วนระหว่าง
ปริมาณการจราจร (V) ต่อความสามารถในการรองรับปริมาณการจราจรได้สูงสุด (C)

วัน	ช่วงเวลา	ปริมาณการจราจร (PCU/ชม.)	อัตราส่วนปริมาณการจราจร (V/C Ratio)
วันอังคารที่ 4 กรกฎาคม พ.ศ. 2566	07.01-08.00	65	0.108
	08.01-09.00	67	0.112
	09.01-10.00	41	0.068
	10.01-11.00	22	0.037
	11.01-12.00	44	0.073
	12.01-13.00	25	0.042
	13.01-14.00	40	0.067
	14.01-15.00	60	0.100
	15.01-16.00	46	0.077
	16.01-17.00	56	0.093
	17.01-18.00	54	0.090
	18.01-19.00	33	0.055
วันเสาร์ที่ 8 กรกฎาคม พ.ศ. 2566	07.01-08.00	100	0.167
	08.01-09.00	88	0.147
	09.01-10.00	50	0.083
	10.01-11.00	67	0.112
	11.01-12.00	57	0.095
	12.01-13.00	33	0.055
	13.01-14.00	57	0.095
	14.01-15.00	61	0.102
	15.01-16.00	33	0.055
	16.01-17.00	72	0.120
	17.01-18.00	103	0.172
	18.01-19.00	58	0.097

เมื่อพิจารณาค่าการจราจรติดขัด แสดงดังตารางที่ 3-23 พบว่า สภาพการจราจรบนทางหลวงแผ่นดินหมายเลข 4030 (กลาง-หาดราไวย์) ในวันธรรมดา คือ วันอังคารที่ 4 กรกฎาคม 2566 และวันหยุด คือ วันเสาร์ที่ 8 กรกฎาคม 2566 ทุกช่วงเวลามีสภาพการจราจรคล่องตัว ไม่ติดขัด การหยุดจอดที่ทางแยกมีน้อย แสดงดังตารางที่ 3-24 และสภาพการจราจรบนซอยเชียงใหม่ 4 ในวันธรรมดา คือ วันอังคารที่ 4 กรกฎาคม 2566 และวันหยุด คือ วันเสาร์ที่ 8 กรกฎาคม 2566 ทุกช่วงเวลามีสภาพการจราจรคล่องตัว ไม่ติดขัด การหยุดจอดที่ทางแยกมีน้อย แสดงดังตารางที่ 3-25

ตารางที่ 3-23 ค่าการจราจรติดขัด

ระดับการบริการ	ค่าดัชนีการจราจรติดขัด	สภาพการจราจร
A	0.00-0.60	การจราจรคล่องตัว ไม่ติดขัด การหยุดจอดที่ทางแยกมีน้อย
B	0.61-0.70	การจราจรยังคงคล่องตัว มีการติดขัดเล็กน้อย แต่ยังไม่มีการหยุดจอด
C	0.71-0.80	การจราจรยังคงเคลื่อนตัวได้ แต่การเปลี่ยนช่องทางจราจรได้ยากขึ้น ผู้ขับขี่ยานพาหนะเริ่มมีความเครียดขณะขับขี่
D	0.81-0.90	การจราจรเคลื่อนตัวได้ช้าลง เกิดความล่าช้า และความเร็วลดลง
E	0.91-1.00	เกิดความล่าช้าบริเวณจุดตัด และความเร็วเฉลี่ยลดลง อย่างมีนัยสำคัญ
F	มากกว่า 1.00	ขับขี่ด้วยความเร็วต่ำมาก เนื่องจากการติดขัดที่จุดตัด มีการติดขัดเป็นเวลานาน

ที่มา: Transportation Research Board, 1994

ตารางที่ 3-24 สภาพการจราจรบนทางหลวงแผ่นดินหมายเลข 4030 (กลาง-หาดราไวย์)
ณ ช่วงเวลาต่าง ๆ

วันอังคารที่ 4 กรกฎาคม พ.ศ. 2566		
เวลา	ค่า V/C Ratio	ค่าการจราจรติดขัด *
07.01-08.00	0.245	การจราจรคล่องตัว ไม่ติดขัด การหยุดจอดที่ทางแยกมีน้อย
08.01-09.00	0.164	การจราจรคล่องตัว ไม่ติดขัด การหยุดจอดที่ทางแยกมีน้อย
09.01-10.00	0.174	การจราจรคล่องตัว ไม่ติดขัด การหยุดจอดที่ทางแยกมีน้อย
10.01-11.00	0.178	การจราจรคล่องตัว ไม่ติดขัด การหยุดจอดที่ทางแยกมีน้อย
11.01-12.00	0.233	การจราจรคล่องตัว ไม่ติดขัด การหยุดจอดที่ทางแยกมีน้อย
12.01-13.00	0.208	การจราจรคล่องตัว ไม่ติดขัด การหยุดจอดที่ทางแยกมีน้อย
13.01-14.00	0.221	การจราจรคล่องตัว ไม่ติดขัด การหยุดจอดที่ทางแยกมีน้อย
14.01-15.00	0.176	การจราจรคล่องตัว ไม่ติดขัด การหยุดจอดที่ทางแยกมีน้อย
15.01-16.00	0.191	การจราจรคล่องตัว ไม่ติดขัด การหยุดจอดที่ทางแยกมีน้อย
16.01-17.00	0.239	การจราจรคล่องตัว ไม่ติดขัด การหยุดจอดที่ทางแยกมีน้อย
17.01-18.00	0.228	การจราจรคล่องตัว ไม่ติดขัด การหยุดจอดที่ทางแยกมีน้อย
18.01-19.00	0.278	การจราจรคล่องตัว ไม่ติดขัด การหยุดจอดที่ทางแยกมีน้อย
วันเสาร์ที่ 8 กรกฎาคม พ.ศ. 2566		
เวลา	ค่า V/C Ratio	ค่าการจราจรติดขัด *
07.01-08.00	0.175	การจราจรคล่องตัว ไม่ติดขัด การหยุดจอดที่ทางแยกมีน้อย
08.01-09.00	0.251	การจราจรคล่องตัว ไม่ติดขัด การหยุดจอดที่ทางแยกมีน้อย
09.01-10.00	0.265	การจราจรคล่องตัว ไม่ติดขัด การหยุดจอดที่ทางแยกมีน้อย
10.01-11.00	0.213	การจราจรคล่องตัว ไม่ติดขัด การหยุดจอดที่ทางแยกมีน้อย
11.01-12.00	0.212	การจราจรคล่องตัว ไม่ติดขัด การหยุดจอดที่ทางแยกมีน้อย
12.01-13.00	0.240	การจราจรคล่องตัว ไม่ติดขัด การหยุดจอดที่ทางแยกมีน้อย
13.01-14.00	0.257	การจราจรคล่องตัว ไม่ติดขัด การหยุดจอดที่ทางแยกมีน้อย
14.01-15.00	0.206	การจราจรคล่องตัว ไม่ติดขัด การหยุดจอดที่ทางแยกมีน้อย
15.01-16.00	0.229	การจราจรคล่องตัว ไม่ติดขัด การหยุดจอดที่ทางแยกมีน้อย
16.01-17.00	0.287	การจราจรคล่องตัว ไม่ติดขัด การหยุดจอดที่ทางแยกมีน้อย
17.01-18.00	0.271	การจราจรคล่องตัว ไม่ติดขัด การหยุดจอดที่ทางแยกมีน้อย
18.01-19.00	0.217	การจราจรคล่องตัว ไม่ติดขัด การหยุดจอดที่ทางแยกมีน้อย

หมายเหตุ *เทียบกับเกณฑ์ของ Transportation Research Board

ตารางที่ 3-25 สภาพการจราจรบนซอยเชียงใหม่ 4 ณ ช่วงเวลาต่าง ๆ

วันอังคารที่ 4 กรกฎาคม พ.ศ. 2566		
เวลา	ค่า V/C Ratio	ค่าการจราจรติดขัด *
07.01-08.00	0.108	การจราจรคล่องตัว ไม่ติดขัด การหยุดจอดที่ทางแยกมีน้อย
08.01-09.00	0.112	การจราจรคล่องตัว ไม่ติดขัด การหยุดจอดที่ทางแยกมีน้อย
09.01-10.00	0.068	การจราจรคล่องตัว ไม่ติดขัด การหยุดจอดที่ทางแยกมีน้อย
10.01-11.00	0.037	การจราจรคล่องตัว ไม่ติดขัด การหยุดจอดที่ทางแยกมีน้อย
11.01-12.00	0.073	การจราจรคล่องตัว ไม่ติดขัด การหยุดจอดที่ทางแยกมีน้อย
12.01-13.00	0.042	การจราจรคล่องตัว ไม่ติดขัด การหยุดจอดที่ทางแยกมีน้อย
13.01-14.00	0.067	การจราจรคล่องตัว ไม่ติดขัด การหยุดจอดที่ทางแยกมีน้อย
14.01-15.00	0.100	การจราจรคล่องตัว ไม่ติดขัด การหยุดจอดที่ทางแยกมีน้อย
15.01-16.00	0.077	การจราจรคล่องตัว ไม่ติดขัด การหยุดจอดที่ทางแยกมีน้อย
16.01-17.00	0.093	การจราจรคล่องตัว ไม่ติดขัด การหยุดจอดที่ทางแยกมีน้อย
17.01-18.00	0.090	การจราจรคล่องตัว ไม่ติดขัด การหยุดจอดที่ทางแยกมีน้อย
18.01-19.00	0.055	การจราจรคล่องตัว ไม่ติดขัด การหยุดจอดที่ทางแยกมีน้อย
วันเสาร์ที่ 8 กรกฎาคม พ.ศ. 2566		
เวลา	ค่า V/C Ratio	ค่าการจราจรติดขัด *
07.01-08.00	0.167	การจราจรคล่องตัว ไม่ติดขัด การหยุดจอดที่ทางแยกมีน้อย
08.01-09.00	0.147	การจราจรคล่องตัว ไม่ติดขัด การหยุดจอดที่ทางแยกมีน้อย
09.01-10.00	0.083	การจราจรคล่องตัว ไม่ติดขัด การหยุดจอดที่ทางแยกมีน้อย
10.01-11.00	0.112	การจราจรคล่องตัว ไม่ติดขัด การหยุดจอดที่ทางแยกมีน้อย
11.01-12.00	0.095	การจราจรคล่องตัว ไม่ติดขัด การหยุดจอดที่ทางแยกมีน้อย
12.01-13.00	0.055	การจราจรคล่องตัว ไม่ติดขัด การหยุดจอดที่ทางแยกมีน้อย
13.01-14.00	0.095	การจราจรคล่องตัว ไม่ติดขัด การหยุดจอดที่ทางแยกมีน้อย
14.01-15.00	0.102	การจราจรคล่องตัว ไม่ติดขัด การหยุดจอดที่ทางแยกมีน้อย
15.01-16.00	0.055	การจราจรคล่องตัว ไม่ติดขัด การหยุดจอดที่ทางแยกมีน้อย
16.01-17.00	0.120	การจราจรคล่องตัว ไม่ติดขัด การหยุดจอดที่ทางแยกมีน้อย
17.01-18.00	0.172	การจราจรคล่องตัว ไม่ติดขัด การหยุดจอดที่ทางแยกมีน้อย
18.01-19.00	0.097	การจราจรคล่องตัว ไม่ติดขัด การหยุดจอดที่ทางแยกมีน้อย

หมายเหตุ *เทียบกับเกณฑ์ของ Transportation Research Board

3.3.7 การใช้ประโยชน์ที่ดิน

1) การใช้ประโยชน์ที่ดินตามกฎหมายกระทรวงให้ใช้บังคับผังเมืองรวมจังหวัดภูเก็ต พ.ศ. 2554 และฉบับแก้ไขเพิ่มเติม (ฉบับที่ 4) พ.ศ.2558

พื้นที่บริเวณโครงการตั้งอยู่ในพื้นที่ตามกฎหมายกระทรวงให้ใช้บังคับผังเมืองรวมจังหวัดภูเก็ต พ.ศ. 2554 และ (ฉบับที่ 4) พ.ศ.2558 ออกตามความในพระราชบัญญัติการผังเมือง พ.ศ. 2518 ซึ่งได้กำหนดที่ดินบริเวณโครงการเป็นที่ดินประเภทที่อยู่อาศัยหนาแน่นปานกลาง (สีส้ม) บริเวณหมายเลข 2.13 (รูปที่ 3-22 และภาคผนวก ค)

ข้อ 8 ที่ดินประเภทที่อยู่อาศัยหนาแน่นปานกลาง ให้ใช้ประโยชน์ที่ดินเพื่อการอยู่อาศัย การท่องเที่ยว สถานบริการ การสาธารณูปโภคและสาธารณูปการเป็นส่วนใหญ่ สำหรับการใช้ประโยชน์ที่ดินเพื่อกิจการอื่น ให้ใช้เพิ่มได้อีกไม่เกินร้อยละห้าสิบของที่ดินประเภทนี้ในแต่ละบริเวณ

ที่ดินประเภทนี้ ห้ามใช้ประโยชน์ที่ดินเพื่อกิจการตามที่กำหนด ดังต่อไปนี้

(1) โรงงานทุกจำพวกตามกฎหมายว่าด้วยโรงงาน เว้นแต่โรงงานที่ประกอบกิจการโดยไม่ก่อเหตุรำคาญตามกฎหมายว่าด้วยการสาธารณสุข หรือไม่เป็นมลพิษต่อชุมชนหรือสิ่งแวดล้อมตามกฎหมายว่าด้วยการส่งเสริมและรักษาคุณภาพสิ่งแวดล้อมแห่งชาติ

(2) คลังน้ำมันและสถานที่เก็บรักษาน้ำมัน ลักษณะที่สาม ตามกฎหมายว่าด้วยการควบคุมน้ำมันเชื้อเพลิง เพื่อการจำหน่าย

(3) คลังก๊าซปิโตรเลียมเหลว สถานที่บรรจุก๊าซปิโตรเลียมเหลวประเภทโรงบรรจุ สถานที่ บรรจุ ก๊าซปิโตรเลียมเหลวประเภทห้องบรรจุ และสถานที่เก็บรักษาก๊าซปิโตรเลียมเหลวประเภทโรงเก็บ ตามกฎหมายว่าด้วยการควบคุมน้ำมันเชื้อเพลิง

(4) เลี้ยงม้า โค กระบือ สุกร แพะ แกะ ห่าน เป็ด ไก่ ภู จระเข้ หรือสัตว์ป่าตามกฎหมายว่าด้วยการสงวนและคุ้มครองสัตว์ป่า เพื่อการค้า

(5) สุสานและฌาปนสถานตามกฎหมายว่าด้วยสุสานและฌาปนสถาน

(6) โรงฆ่าสัตว์

(7) ไซโลเก็บผลิตผลทางการเกษตร

(8) กำจัดมูลฝอย

(9) ซั้วขายหรือเก็บเศษวัสดุ

ที่ดินประเภทนี้ในแนวเขตอุทยานแห่งชาติ ให้ใช้ประโยชน์ที่ดินเพื่อการสงวนและคุ้มครองดูแลรักษา หรือบำรุงป่าไม้ สัตว์ป่า ต้นน้ำลำธาร และทรัพยากรธรรมชาติอื่น ๆ ตามมติคณะรัฐมนตรีและกฎหมายเกี่ยวกับการป่าไม้ การสงวนและคุ้มครองสัตว์ป่า และการส่งเสริมและรักษาคุณภาพสิ่งแวดล้อมแห่งชาติ



1. เขตสีเหลือง		ที่ดินประเภทที่อยู่อาศัยหนาแน่นน้อย	เครื่องหมาย		แนวเขตผังเมืองรวม
✓ 2. เขตสีส้ม		ที่ดินประเภทที่อยู่อาศัยหนาแน่นปานกลาง			เขตจังหวัด
3. เขตสีแดง		ที่ดินประเภทที่อยู่อาศัยหนาแน่นมาก			เขตอำเภอ เขตกิ่งอำเภอ
4. เขตสีม่วง		ที่ดินประเภทอุตสาหกรรมและคลังสินค้า			เขตเทศบาล
5. เขตสีม่วงอ่อน		ที่ดินประเภทอุตสาหกรรมเฉพาะกิจ			แนวเขตป่าสงวนแห่งชาติ แนวเขตอุทยานแห่งชาติ
6. เขตสีเขียว		ที่ดินประเภทชนบทและเกษตรกรรม			แนวเขตวนอุทยาน แนวเขตรักษาพันธุ์สัตว์ป่า
7. เขตสีเขียวอ่อน		ที่ดินประเภทที่โล่งเพื่อหนันทนาการ และการรักษาคุณภาพสิ่งแวดล้อม			ถนนเดิม
8. เขตสีอ่อนมีเส้นทแยงสีขาว		ที่ดินประเภทอนุรักษ์ป่าไม้			ถนนเดิมขยาย
9. เขตสีเขียวมะกอก		ที่ดินประเภทสถาบันการศึกษา			ถนนโครงการ
10. เขตสีฟ้า		ที่ดินประเภทที่โล่งเพื่อการรักษาคุณภาพสิ่งแวดล้อม การท่องเที่ยว และการประมง			สะพาน
11. เขตสีฟ้าทแยงสีขาว		ที่ดินประเภทที่โล่งเพื่อหนันทนาการและการรักษาคุณภาพสิ่งแวดล้อมชายฝั่งทะเล			แม่น้ำ คลอง ห้วย
12. เขตสีฟ้าทแยงสีน้ำตาลอ่อน		ที่ดินประเภทอนุรักษ์ทรัพยากรธรรมชาติ และการรักษาคุณภาพสิ่งแวดล้อมชายฝั่งทะเล			อ่างเก็บน้ำ หนอง บึง
13. เขตสีน้ำตาลอ่อน		ที่ดินประเภทอนุรักษ์เพื่อส่งเสริมเอกลักษณ์ศิลปวัฒนธรรมไทย			ภูเขา ดวน เนิน
14. เขตสีเทาอ่อน		ที่ดินประเภทสถาบันศาสนา			หลักเขตผังเมืองแนวถนนโครงการ
15. เขตสีน้ำเงิน		ที่ดินประเภทสถาบันราชการ การสาธารณสุขโรคและสาธารณสุขการ			เมตร
16. เขตสีชมพู		ที่ดินประเภทโครงการคมนาคม และการขนส่ง			

รูปที่ 3-22 ที่ตั้งโครงการตามกฎกระทรวงให้ใช้บังคับผังเมืองรวมจังหวัดภูเก็ต พ.ศ. 2554

ที่มา : หนังสือตรวจสอบการใช้ประโยชน์ที่ดินตามผังเมืองรวม, สำนักงานโยธาธิการและผังเมืองจังหวัดภูเก็ต, 2566

2) การใช้ประโยชน์ที่ดินตามข้อกำหนดเขตพื้นที่และมาตรการคุ้มครองสิ่งแวดล้อม

จากการตรวจสอบพื้นที่ตามข้อกำหนดเขตพื้นที่และมาตรการคุ้มครองสิ่งแวดล้อม โดยสำนักงานทรัพยากรธรรมชาติและสิ่งแวดล้อมจังหวัดภูเก็ต พบว่า โครงการจัดอยู่ในบริเวณที่ 8 ตามแผนที่แนบท้ายประกาศกระทรวงทรัพยากรธรรมชาติและสิ่งแวดล้อม เรื่อง กำหนดเขตพื้นที่และมาตรการคุ้มครองสิ่งแวดล้อม ในบริเวณพื้นที่จังหวัดภูเก็ต พ.ศ. 2560 (รูปที่ 3-23 และภาคผนวก ค) มีมาตรการคุ้มครองสิ่งแวดล้อม ดังนี้

ข้อ 4 ให้จำแนกพื้นที่ที่ใช้มาตรการคุ้มครองสิ่งแวดล้อมตามข้อ 3 เป็น 9 บริเวณตามแผนที่ท้ายประกาศหมายเลข 1/2 โดยมีรายละเอียดดังต่อไปนี้

บริเวณที่ 8 ได้แก่ พื้นที่ในเกาะภูเก็ตและเกาะบริวารต่าง ๆ นอกจากบริเวณที่ 1 ถึง บริเวณที่ 7

ข้อ 5 ในพื้นที่ตามข้อ 4 ห้ามก่อสร้าง ดัดแปลง หรือเปลี่ยนการใช้อาคารใดๆ ให้เป็นอาคารดังต่อไปนี้

(1) โรงงานทุกประเภทหรือทุกชนิดตามกฎหมายว่าด้วยโรงงาน เว้นแต่

(ก) โรงงานจำพวกที่ 1 ตามกฎหมายว่าด้วยโรงงาน หรือโรงงานตามประเภท ชนิด จำพวก และข้อกำหนดเพิ่มเติมในบัญชี 1 ท้ายประกาศนี้

(ข) โรงงานในเขตที่ดินประเภทอุตสาหกรรมเฉพาะกิจหรือประเภทอุตสาหกรรมและคลังสินค้าตามกฎหมายว่าให้ใช้บังคับผังเมืองรวมจังหวัดภูเก็ต แต่ต้องไม่เป็นโรงงานจำพวกที่ 2 และจำพวกที่ 3 ตามประเภทและชนิดที่กำหนดในบัญชี 2 ท้ายประกาศนี้

(ค) โรงงานที่จำเป็นต้องก่อสร้างทดแทนโรงงานที่มีอยู่เดิมบนพื้นที่เดิม

ทั้งนี้ โรงงานตาม (ก) (ข) และ (ค) จะต้องมีการจัดการหรืออุปกรณ์เพื่อควบคุมมลพิษหรือแก้ไขปัญหาสิ่งแวดล้อมให้เป็นไปตามมาตรฐานที่กฎหมายกำหนด

(2) โรงฆ่าสัตว์ เว้นแต่การก่อสร้างทดแทนของเดิมพร้อมด้วยระบบบำบัดและการจัดการของเสียตามมาตรฐานที่กฎหมายกำหนดบนพื้นที่เดิม หรือพื้นที่ใหม่ที่ได้ขั้ดกับกฎกระทรวงให้ใช้บังคับผังเมืองรวมจังหวัดภูเก็ต

(3) ฌาปนสถาน เว้นแต่จำเป็นต้องก่อสร้างทดแทนฌาปนสถานที่มีอยู่เดิมบนพื้นที่เดิมโดยต้องมีเครื่องจักรหรืออุปกรณ์เพื่อควบคุมมลพิษหรือแก้ไขปัญหาสิ่งแวดล้อมให้เป็นไปตามมาตรฐานที่กฎหมายกำหนด

(4) สุสาน เว้นแต่ในกรณีที่สุสานเดิมนั้นได้ใช้ประโยชน์เต็มพื้นที่แล้ว จึงจะก่อสร้างสุสานบนพื้นที่ใหม่ได้ โดยต้องมีระยะห่างจากแนวชายฝั่งทะเลไม่น้อยกว่า 1,000 เมตร และมีระยะห่างจากแหล่งน้ำสาธารณะหรือบ่อน้ำเพื่อการบริโภคไม่น้อยกว่า 300 เมตร

(5) คลังน้ำมันและสถานที่เก็บรักษาน้ำมันลักษณะที่สาม ตามกฎหมายว่าด้วยการควบคุมน้ำมันเชื้อเพลิง เพื่อจำหน่าย

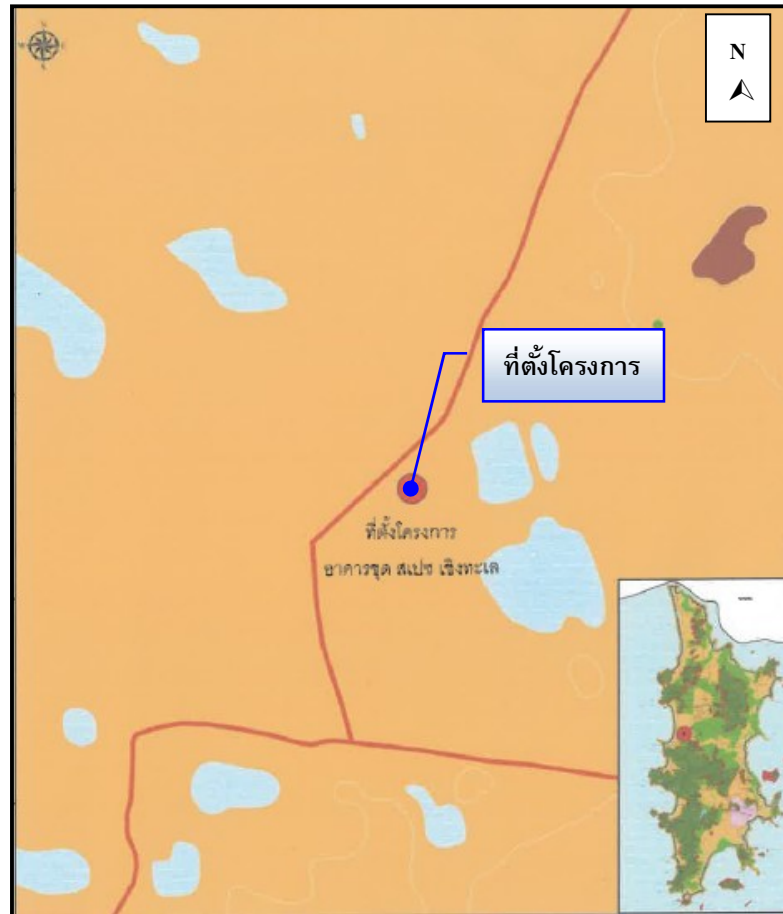

เครื่องหมาย

	แนวเขตพื้นที่คุ้มครองสิ่งแวดล้อม		เขตอำเภอ เขตกิ่งอำเภอ
	บริเวณที่ 1		เขตตำบล เขตองค์การบริหารส่วนตำบล
	บริเวณที่ 2		ทางหลวง ถนน
	บริเวณที่ 3		แม่น้ำ คลอง ห้วย
	บริเวณที่ 4		อ่างเก็บน้ำ หนอง บึง
	บริเวณที่ 5		ภูเขา ควน เนิน
	บริเวณที่ 6		
	บริเวณที่ 7		
	บริเวณที่ 8		
	บริเวณที่ 9		

รูปที่ 3-23 ที่ตั้งโครงการตามเขตพื้นที่คุ้มครองสิ่งแวดล้อมจังหวัดภูเก็ต

ที่มา : หนังสือตรวจสอบที่ตั้งโครงการเบื้องต้น ตามประกาศกระทรวงทรัพยากรธรรมชาติและสิ่งแวดล้อม, สำนักงานทรัพยากรธรรมชาติและสิ่งแวดล้อมจังหวัดภูเก็ต, 2566

(6) คลังก๊าซปิโตรเลียมเหลว สถานที่บรรจุก๊าซปิโตรเลียมเหลวประเภทโรงบรรจุ สถานที่บรรจุ ก๊าซปิโตรเลียมเหลวประเภทห้องบรรจุ และสถานที่เก็บรักษาปิโตรเลียมเหลวประเภทโรงเก็บตาม กฎหมายว่าด้วยการควบคุมน้ำมันเชื้อเพลิง

(7) อาคารเลี้ยงนกแอ่นกินรัง

ข้อ 7 ในพื้นที่ตามข้อ 4 การก่อสร้าง จัดแปลง หรือเปลี่ยนแปลงการใช้อาคารให้เป็นไปตาม หลักเกณฑ์ ดังต่อไปนี้

(1) ต้องมีระยะห่างจากแนวชายฝั่งทะเลไม่น้อยกว่า 20 เมตร หรือต้องมีระยะห่างจาก แนวชาย เกาะต่าง ๆ ไม่น้อยกว่า 20 เมตร กรณีที่เกาะนั้นไม่มีชายฝั่งทะเล

(9) พื้นที่บริเวณที่ 8 ให้ทำได้เฉพาะอาคารที่มีความสูงไม่เกิน 23 เมตร และต้องมี

(ก) ที่ว่างไม่น้อยกว่าร้อยละ 30 ของที่ดินแปลงที่ขออนุญาตสำหรับอาคารประเภทบ้าน เดี่ยว บ้านแฝด อาคารสาธารณะ อาคารอยู่อาศัยรวม หรือสำนักงาน

(ข) ที่ว่างไม่น้อยกว่าร้อยละ 10 ของที่ดินแปลงที่ขออนุญาตสำหรับอาคารประเภทห้อง แแถว ตึกแถว บ้านแถว หรืออาคารพาณิชย์

ข้อ 9 การวัดความสูงของอาคารในพื้นที่บริเวณที่ 1 บริเวณที่ 2 บริเวณที่ 3 บริเวณที่ 4 บริเวณที่ 5 บริเวณที่ 6 และบริเวณที่ 8 ให้เป็นไปตามหลักเกณฑ์ ดังต่อไปนี้

(1) กรณีที่ไม่มีการปรับระดับพื้นดินหรือมีการปรับระดับพื้นดินต่ำกว่าถนนสาธารณะในบริเวณที่ ก่อสร้าง ให้วัดจากระดับพื้นดินที่ก่อสร้าง

(2) กรณีที่มีการปรับระดับพื้นดินเท่ากับหรือสูงกว่าถนนสาธารณะ ให้วัดจากระดับถนน สาธารณะ

(3) กรณีที่มีห้องใต้ดินซึ่งระดับเป็นลบ ให้วัดจากระดับพื้นดินที่ก่อสร้างตาม (1) หรือระดับ ถนนสาธารณะตาม (2) แล้วแต่กรณี

(4) กรณีที่พื้นดินเป็นเชิงลาด ให้วัดจากระดับพื้นดินที่ก่อสร้าง ณ จุดที่ต่ำที่สุดของอาคารหลังนั้น

การวัดความสูงของอาคารให้วัดจากระดับตามวรรคหนึ่งขึ้นไปในแนวตั้งถึงส่วนที่สูงสุดของ อาคารสำหรับอาคารทรงจั่วหรือปั้นหยาให้วัดถึงยอดผนังของชั้นสูงสุด

ข้อ 11 ในพื้นที่ตามข้อ 4 ห้ามกระทำการ หรือประกอบกิจกรรม ดังต่อไปนี้

(1) การทำเหมืองแร่

(2) การขนส่งหรือลำเลียงวัตถุอันตรายโดยใช้ระบบท่อขนส่ง เว้นแต่ในบริเวณที่กำหนดให้เป็น ที่ดินประเภทอุตสาหกรรมเฉพาะกิจ และประเภทอุตสาหกรรมและคลังสินค้า ตามกฎกระทรวงให้ใช้บังคับ ผังเมืองรวมจังหวัดภูเก็ต

(3) การถม ปรับพื้นที่ หรือปิดกั้น ซึ่งทำให้แหล่งน้ำสาธารณะในแผ่นดินและแหล่งน้ำในชุมชน เหมืองดินหิน หรือเปลี่ยนทิศทาง หรือทำให้น้ำในแหล่งน้ำนั้นไม่อาจไหลไปได้ตามปกติ

(4) การกระทำใดๆ ที่เป็นการเปลี่ยนสภาพธรรมชาติของพื้นที่พุ่ม และป่าชายเลน เว้นแต่กรณี ดังต่อไปนี้

(ก) การดำเนินการของส่วนราชการ รัฐวิสาหกิจ หรือหน่วยงานอื่นของรัฐเพื่อการศึกษาวิจัยทางวิชาการ การคุ้มครอง การฟื้นฟู การเพาะพันธุ์พืชและสัตว์น้ำ โดยต้องได้รับอนุญาตตามกฎหมายที่เกี่ยวข้อง

(ข) การดำเนินการของส่วนราชการ รัฐวิสาหกิจ หรือหน่วยงานอื่นของรัฐในพื้นที่ป่าชายเลนที่ได้รับการผ่อนผันจากคณะรัฐมนตรีให้ใช้ประโยชน์ได้ และได้รับอนุญาตตามกฎหมายที่เกี่ยวข้อง โดยต้องได้รับความเห็นจากคณะกรรมการตามข้อ 17 เพื่อนำไปประกอบการขออนุญาต ทั้งนี้ให้แนบรายละเอียดของโครงการหรือกิจการ และมาตรการป้องกันและแก้ไขผลกระทบสิ่งแวดล้อมเพื่อประกอบการขอรับความเห็นจากคณะกรรมการตามข้อ 17 ด้วย

(5) การขุดลอกร่องน้ำ เว้นแต่เป็นการบำรุงรักษาทางน้ำ หรือการดำเนินการเพื่อความปลอดภัยในการเดินเรือ

(6) การปลูกสร้างสิ่งล่วงล้ำลำน้ำ เว้นแต่

(ก) กรณีที่ได้รับอนุญาตตามกฎหมายว่าด้วยการเดินเรือในน่านน้ำไทย

(ข) กระชังเลี้ยงสัตว์น้ำหรือปะการังเทียมที่ได้รับอนุญาตตามกฎหมายที่เกี่ยวข้อง

(7) การปล่อยทิ้งมลพิษลงสู่แหล่งน้ำหรือทะเล เว้นแต่เป็นกรณีที่ได้ผ่านการบำบัดตามมาตรฐานที่กฎหมายกำหนดแล้ว

(8) การจับหรือครอบครองปลาสวยงามตามบัญชี 3 ท้ายประกาศนี้ เว้นแต่

(ก) เป็นการกระทำของส่วนราชการ รัฐวิสาหกิจ หรือหน่วยงานอื่นของรัฐเพื่อการศึกษาวิจัยทางวิชาการ การคุ้มครอง การเพาะพันธุ์ การเพาะเลี้ยง หรือกิจการสวนสัตว์ซึ่งได้รับอนุญาตตามกฎหมายที่เกี่ยวข้อง

(ข) เป็นการกระทำของเอกชนเฉพาะการครอบครองเพื่อการเพาะพันธุ์การเพาะเลี้ยงหรือกิจการสวนสัตว์สาธารณะซึ่งได้รับอนุญาตตามกฎหมายที่เกี่ยวข้อง

(9) การขุด ตัก หรือดูด กรวด ดิน หินผุ หินทราย หรือลูกรัง เพื่อการค้าในลักษณะหรือในบริเวณดังต่อไปนี้

(ก) บริเวณที่มีความลาดชันเกินกว่าร้อยละ 35

(ข) พื้นที่ที่มีความสูงจากระดับน้ำทะเลปานกลางเกินกว่า 80 เมตร

(ค) พื้นที่สาธารณสมบัติของแผ่นดินสำหรับพลเมืองใช้ร่วมกัน เว้นแต่ได้รับอนุญาตตามกฎหมายที่เกี่ยวข้อง โดยต้องได้รับความเห็นจากคณะกรรมการตามข้อ 17 เพื่อนำไปประกอบการขออนุญาต ทั้งนี้ ให้แนบรายละเอียดของโครงการหรือกิจการ และมาตรการป้องกันและแก้ไขผลกระทบสิ่งแวดล้อมเพื่อประกอบการขอรับความเห็นจากคณะกรรมการตามข้อ 17 ด้วย

(ง) บริเวณในระยะ 100 เมตร จากริมเขตทางสาธารณะ หรือริมฝั่งตามสภาพธรรมชาติของแม่น้ำ ลำคลอง หรือแหล่งน้ำสาธารณะ

(จ) บริเวณที่มีโครงสร้างทางธรณีวิทยาที่สำคัญหายาก และแหล่งที่มีซากดึกดำบรรพ์

(ฉ) เขตโบราณสถานหรือบริเวณที่มีคุณค่าทางประวัติศาสตร์ โบราณคดี หรือศิลปกรรม

(10) การกระทำใด ๆ ที่ก่อให้เกิดการเปลี่ยนแปลงลักษณะทางธรณีสัณฐานทางด้านกายภาพชีวภาพหรือชีวกายภาพ ในพื้นที่สันทราย สันดอน หน้าผา ปากน้ำ เว้นแต่การกระทำของส่วนราชการ

รัฐวิสาหกิจ หรือหน่วยงานอื่นของรัฐ เพื่อป้องกันการกัดเซาะชายฝั่ง หรือเพื่อความปลอดภัยในการเดินเรือ

(11) การกระทำใด ๆ ที่เป็นการทำลายหินดานทั้งที่อยู่ใต้พื้นดิน ระดับพื้นดิน หรือโผล่พื้นดินเว้นแต่เป็นการก่อสร้างอาคารของส่วนราชการ รัฐวิสาหกิจ หรือหน่วยงานอื่นของรัฐที่มีความจำเป็นเพื่อให้บริการสาธารณะและไม่สามารถหลีกเลี่ยงได้

ข้อ 12 ในพื้นที่ตามข้อ 4 การติดตั้งป้ายหรือการก่อสร้างสิ่งใด ๆ ที่สร้างขึ้นสำหรับเพื่อติดตั้งป้าย ต้องได้รับอนุญาตจากหน่วยงานที่เกี่ยวข้องหรือองค์กรปกครองส่วนท้องถิ่น แล้วแต่กรณีซึ่งการอนุญาตให้เป็นไปตามหลักเกณฑ์ ดังต่อไปนี้

(1) ให้กระทำได้ในพื้นที่ที่มีความสูงจากระดับน้ำทะเลปานกลางไม่เกิน 40 เมตร หรือพื้นที่ที่มีความลาดชันไม่เกินร้อยละ 35

(2) ไม่มีลักษณะบดบังทัศนวิสัยหรือทัศนียภาพและต้องเป็นไปตามมาตรฐานที่กฎหมายกำหนด

(3) ในกรณีที่กระทำในพื้นที่ของเอกชน ให้มีระยะห่างจากที่ดินโดยรอบในแนวราบบนพื้นดินและในอากาศไม่น้อยกว่าสองเท่าของความสูงของป้ายในแนวดิ่ง

ข้อ 13 การก่อสร้าง ดัดแปลง หรือเปลี่ยนการใช้อาคารเป็นโรงแรมตามกฎหมายว่าด้วยโรงแรม อาคารอยู่อาศัยรวมตามกฎหมายว่าด้วยการควบคุมอาคาร อาคารชุดตามกฎหมายว่าด้วยอาคารชุด หรือหอพักตามกฎหมายว่าด้วยหอพัก ต้องติดตั้งหรือจัดให้มีบ่อตกไขมันและระบบบำบัดน้ำเสียก่อนปล่อยลงสู่ท่อหรือทางน้ำสาธารณะ โดยระบบและน้ำเสียที่บำบัดแล้วต้องเป็นไปตามมาตรฐานที่กฎหมายกำหนด

ข้อ 15 ในพื้นที่ตามข้อ 4 นอกจากต้องปฏิบัติตามหลักเกณฑ์ที่กำหนดไว้ในประกาศนี้แล้วก่อนการก่อสร้าง ดัดแปลง หรือเปลี่ยนการใช้อาคาร หรือดำเนินโครงการหรือประกอบกิจการ ให้จัดทำและเสนอรายงานผลกระทบสิ่งแวดล้อมเบื้องต้นหรือรายงานการวิเคราะห์ผลกระทบสิ่งแวดล้อม แล้วแต่กรณีต่อสำนักงานนโยบายและแผนทรัพยากรธรรมชาติและสิ่งแวดล้อมตามหลักเกณฑ์ วิธีการ และระเบียบปฏิบัติที่กำหนดไว้ตามกฎหมายว่าด้วยการส่งเสริมและรักษาคุณภาพสิ่งแวดล้อม ดังต่อไปนี้

(2) การจัดทำรายงานการวิเคราะห์ผลกระทบสิ่งแวดล้อม

(ก) โครงการหรือกิจการตามประกาศกระทรวงทรัพยากรธรรมชาติและสิ่งแวดล้อมเรื่อง กำหนดประเภทและขนาดโครงการหรือกิจการซึ่งต้องจัดทำรายงานการวิเคราะห์ผลกระทบสิ่งแวดล้อมและหลักเกณฑ์ วิธีการ ระเบียบปฏิบัติ และแนวทางการจัดทำรายงานการวิเคราะห์ผลกระทบสิ่งแวดล้อมและที่แก้ไขเพิ่มเติม

3) สภาพการใช้ประโยชน์ที่ดินโดยรอบพื้นที่โครงการในปัจจุบัน

จากการสำรวจสภาพการใช้ที่ดินปัจจุบันบริเวณพื้นที่ศึกษารัศมี 1 กิโลเมตร โดยรอบพื้นที่โครงการ บริษัทที่ปรึกษาได้ดำเนินการแปลภาพถ่ายดาวเทียม จาก www.googleearth.com (เข้าถึงข้อมูลเมื่อวันที่ 17 มิถุนายน 2566) ประกอบกับแผนที่ภูมิประเทศ จังหวัดภูเก็ต มาตราส่วน 1: 50,000 ชุด L7018 เพื่อหาขอบเขตการใช้ที่ดินและหน่วยการใช้ที่ดิน ซึ่งได้นำมาจัดทำแผนที่ฐาน (Base Map) สำหรับการนำไปตรวจสอบภาคสนามเพิ่มเติมให้สอดคล้องกับสภาพการใช้ประโยชน์ที่ดินในปัจจุบัน จากข้อมูล พบว่า บริเวณที่ตั้งโครงการส่วนใหญ่เป็นพื้นที่อยู่อาศัยมากที่สุด คิดเป็นพื้นที่ร้อยละ 25.40 ของพื้นที่ศึกษา รองลงมาเป็นพื้นที่โล่ง คิดเป็นร้อยละ 18.59 พื้นที่ป่าละเมาะ/ไม้พุ่ม คิดเป็นร้อยละ 17.88 พื้นที่เกษตรกรรม คิดเป็นร้อยละ 8.95 พื้นที่แหล่งน้ำ คิดเป็นร้อยละ 7.65 พื้นที่ราชการ ศาสนสถาน สถานศึกษา ร้อยละ 6.49 พื้นที่ถนน ร้อยละ 6.23 ที่เหลือใช้เป็นพื้นที่พาณิชยกรรม พื้นที่ก่อสร้าง พื้นที่บริการท่องเที่ยว และพื้นที่โครงการ ตามลำดับ การใช้ประโยชน์ที่ดินบริเวณโดยรอบโครงการในระยะ 1.00 กิโลเมตรจากขอบเขตพื้นที่โครงการ แสดงดังตารางที่ 3-26 และรูปที่ 3-24

สำหรับการใช้ที่ดินใกล้เคียงพื้นที่โครงการจากการสำรวจภาคสนาม (กรกฎาคม 2566) พบว่า พื้นที่ส่วนใหญ่ใช้ประโยชน์เป็นพื้นที่อยู่อาศัย พื้นที่โล่ง และพื้นที่ป่าละเมาะ/ไม้พุ่ม โดยการใช้ประโยชน์ที่ดินของพื้นที่ใกล้เคียงกับโครงการแสดงดังรูปที่ 3-25

นอกจากนี้ จากการสำรวจพื้นที่โครงการในระยะ 1 กิโลเมตร พบว่า มีพื้นที่อ่อนไหว จำนวน 13 แห่ง ได้แก่ โรงเรียนเชิงทะเลวิทยาคม"จุติ - ก้อง อนุสรณ์", สำนักสงฆ์หลวงพ่อดมการงอ, ศูนย์กีฬาเทศบาลตำบลเชิงทะเล, เนอสเซอรี่บ้านขจรเกียรติปาสัก, สำนักสงฆ์วัดพระขาว, ศาลหลักเมือง ปาสัก, โรงเรียนอนุบาลกรีนเฮาส์ ภูเก็ต , บ้านลูกกรักเนอสเซอรี่, วัดเชิงทะเล , โรงเรียนบ้านเชิงทะเล(ตันติวิท), โรงพยาบาลส่งเสริมสุขภาพตำบลเชิงทะเล, ศาลเจ้าสามอ้งหู้ และศาลเจ้าลิ้มไต้ซู้ และมีพื้นที่หน่วยงานราชการและรัฐวิสาหกิจ จำนวน 4 แห่ง ได้แก่ เทศบาลตำบลเชิงทะเล, ไปรษณีย์ตำบลเชิงทะเล, สถานีตำรวจภูธรตำบลเชิงทะเล และโรงกรองน้ำประปา เทศบาลตำบลเชิงทะเล แสดงดังรูปที่ 3-26

ตารางที่ 3-26 การใช้ประโยชน์ที่ดินประเภทต่าง ๆ ในระยะ 1 กิโลเมตร รอบที่ตั้งโครงการในปัจจุบัน

ลำดับ	การใช้ประโยชน์ที่ดิน	ตารางเมตร	ตาราง กิโลเมตร	สัดส่วน (%)
1	พื้นที่อยู่อาศัย	801,559.50	0.80	25.40
2	พื้นที่โล่ง	581,768.87	0.58	18.59
3	พื้นที่ป่าละเมาะ/ไม้พุ่ม	561,504.13	0.56	17.88
4	พื้นที่เกษตรกรรม	281,163.93	0.28	8.95
5	พื้นที่แหล่งน้ำ	240,361.05	0.24	7.65
6	พื้นที่ราชการ ศาสนสถาน สถานศึกษา	203,854.65	0.20	6.49
7	พื้นที่ถนน	195,820.96	0.20	6.23
8	พื้นที่พาณิชยกรรม	170,473.14	0.17	5.36
9	พื้นที่ก่อสร้าง	67,644.10	0.07	2.15
10	พื้นที่บริการท่องเที่ยว	35,487.49	0.04	1.19
11	พื้นที่โครงการ	3,207.20	0.00	0.10
รวม		3,141,025.01	3.14	100.00

ที่มา : 1) จากภาพถ่ายดาวเทียมจาก www.googleearth.com (เข้าถึงข้อมูล เมื่อวันที่ 17 มิถุนายน 2566)
ประกอบกับแผนที่ภูมิประเทศมาตราส่วน 1:50,000 ชุด L7018
2) การสำรวจภาคสนามโดยบริษัท ภูเก็ต เอ็นไวรอนเมนทอล เซอร์วิส จำกัด, มิถุนายน 2566

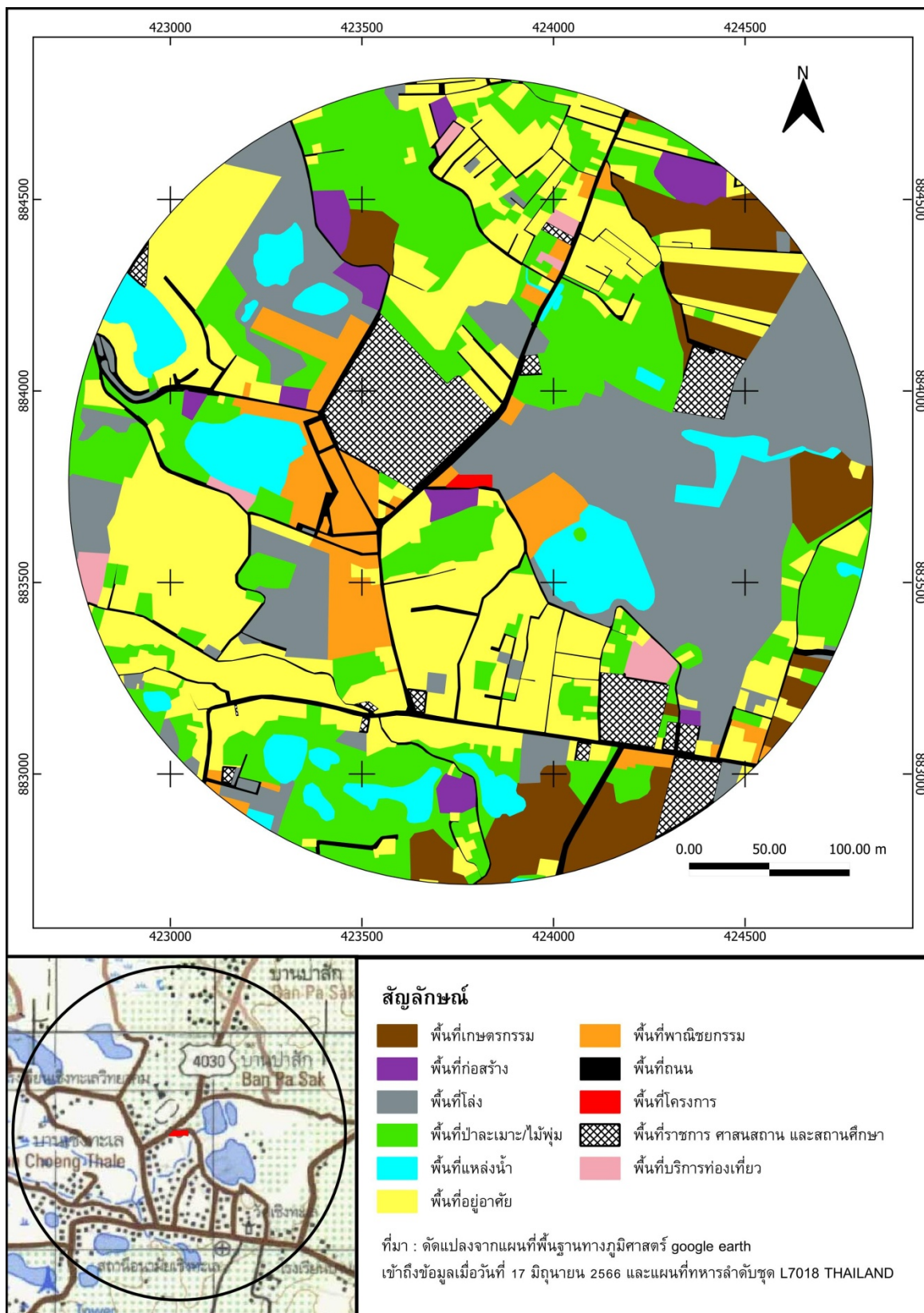

รูปที่ 3-24 สภาพการใช้ที่ดินบริเวณโดยรอบพื้นที่โครงการในรัศมี 1 กิโลเมตร

ที่มา : 1) จากภาพถ่ายดาวเทียมจาก www.googleearth.com (เข้าถึงข้อมูล เมื่อวันที่ 17 มิถุนายน 2566)

ประกอบกับแผนที่ภูมิประเทศมาตราส่วน 1:50,000 ชุด L7018

2) การสำรวจภาคสนามโดยบริษัท ภูเก็ต เอ็นไวรอนเม้นทอล เซอร์วิส จำกัด, มิถุนายน 2566

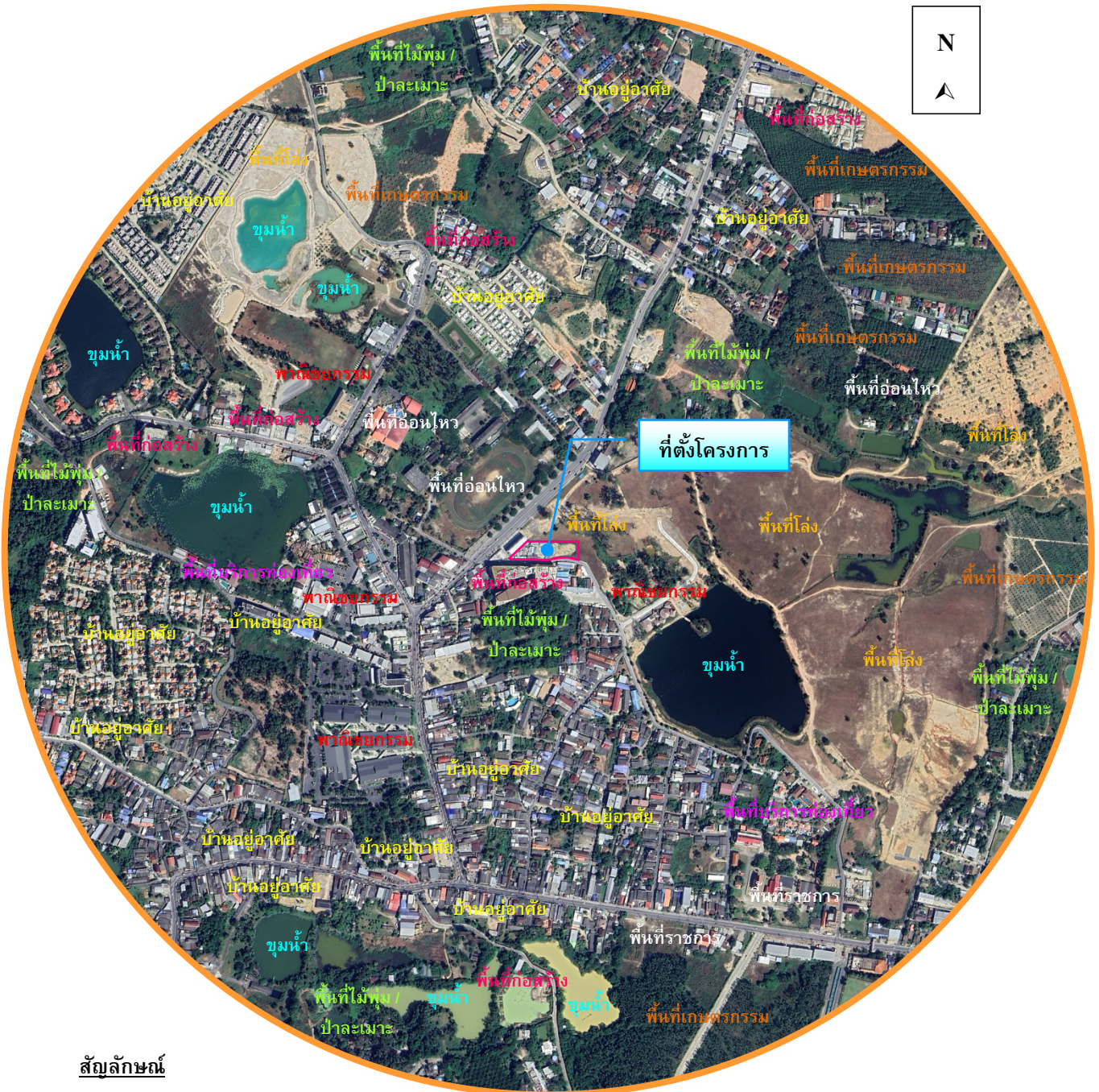

สัญลักษณ์



พื้นที่โครงการ



พื้นที่สำรวจระยะ 1,000 เมตร

รูปที่ 3-25 การใช้ประโยชน์ที่ดินของพื้นที่ใกล้เคียงโครงการ

ที่มา : ปรับปรุงจาก www.googleearth.com และการสำรวจภาคสนาม, กรกฎาคม 2566

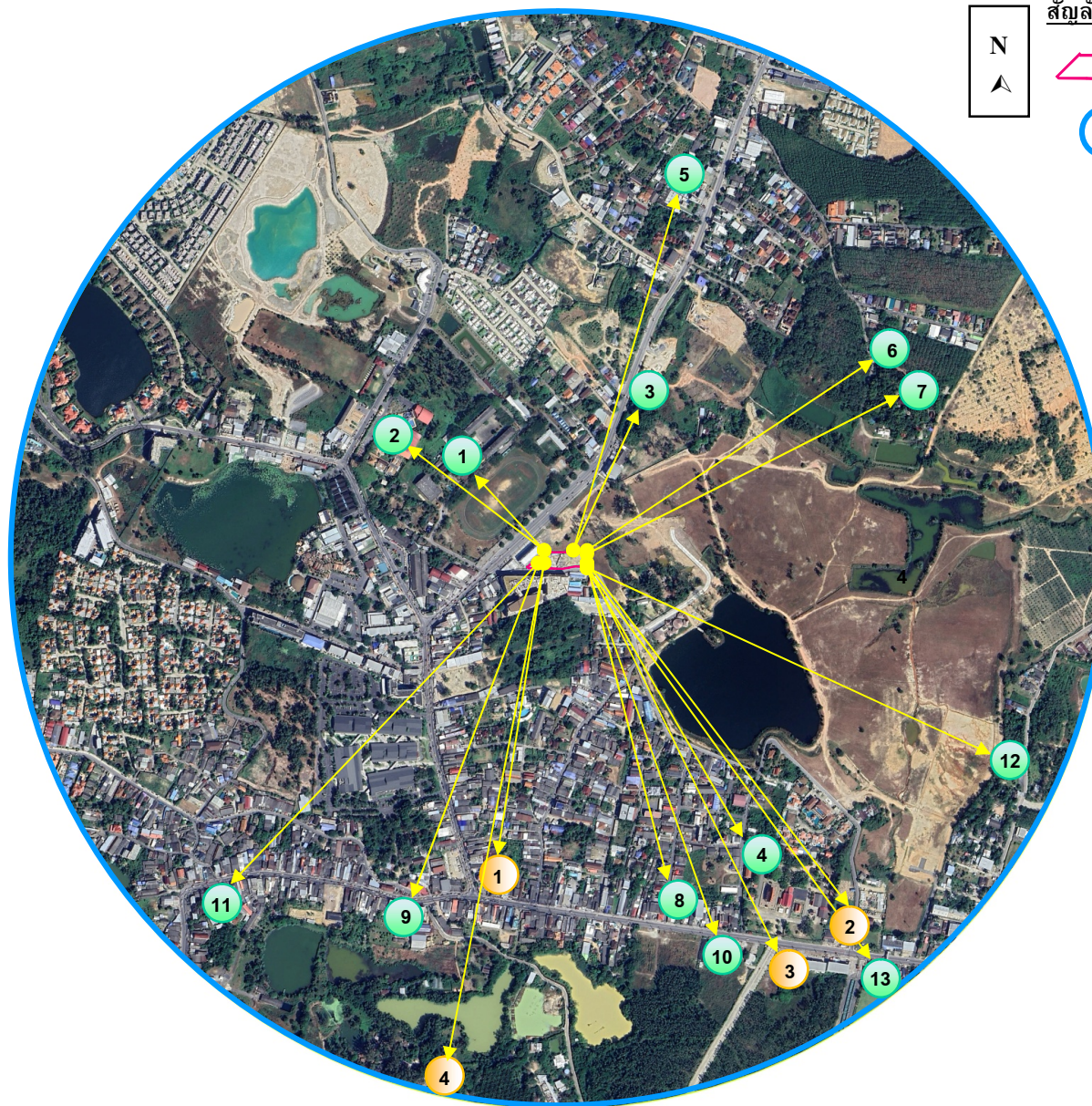

สัญลักษณ์

 พื้นที่โครงการ

 พื้นที่สำรวจในระยะ 1,000 เมตร จากขอบเขตพื้นที่โครงการ

กลุ่มพื้นที่อ่อนไหว จำนวน 13 แห่ง

- 1 โรงเรียนเชิงทะเลวิทยาคม"จติ-ก้อง อนุสรณ์" ระยะห่างจากโครงการ ประมาณ 185 เมตร
- 2 ศูนย์กีฬาเทศบาลตำบลเชิงทะเล ระยะห่างจากโครงการ ประมาณ 300 เมตร
- 3 สำนักสงฆ์หลวงพ่อดมมารอง ระยะห่างจากโครงการ ประมาณ 325 เมตร
- 4 วัดเชิงทะเล ระยะห่างจากโครงการ ประมาณ 570 เมตร
- 5 เนอสเซอร์บ้านจรเกียรติปลัก ระยะห่างจากโครงการ ประมาณ 610 เมตร
- 6 ศาลหลักเมือง ป่าสัก ระยะห่างจากโครงการ ประมาณ 635 เมตร
- 7 สำนักสงฆ์วัดพระขาว ระยะห่างจากโครงการ ประมาณ 640 เมตร
- 8 บ้านลูกรักเนอสเซอร์ ระยะห่างจากโครงการ ประมาณ 650 เมตร
- 9 ศาลเจ้าสามอ้งหู่ ระยะห่างจากโครงการ ประมาณ 670 เมตร
- 10 โรงพยาบาลส่งเสริมสุขภาพตำบลเชิงทะเล ระยะห่างจากโครงการ ประมาณ 740 เมตร
- 11 ศาลเจ้าลิ้มไต้ซู้ ระยะห่างจากโครงการ ประมาณ 815 เมตร
- 12 โรงเรียนอนุบาลกรีนเฮาส์ ภูเก็ต ระยะห่างจากโครงการ ประมาณ 850 เมตร
- 13 โรงเรียนบ้านเชิงทะเล(ตันติวิท) ระยะห่างจากโครงการ ประมาณ 880 เมตร

พื้นที่หน่วยงานราชการและรัฐวิสาหกิจ จำนวน 4 แห่ง

- 1 สถานีตำรวจภูธรตำบลเชิงทะเล ระยะห่างจากโครงการ ประมาณ 580 เมตร
- 2 เทศบาลตำบลเชิงทะเล ระยะห่างจากโครงการ ประมาณ 840 เมตร
- 3 ไปรษณีย์ตำบลเชิงทะเล ระยะห่างจากโครงการ ประมาณ 870 เมตร
- 4 โรงร่อนน้ำประปา เทศบาลตำบลเชิงทะเล ระยะห่างจากโครงการ ประมาณ 950 เมตร

รูปที่ 3-26 แผนที่แสดงพื้นที่อ่อนไหว หน่วยงานราชการ และรัฐวิสาหกิจ ในระยะ 1,000 เมตร จากขอบเขตพื้นที่โครงการ

ที่มา : ปรับปรุงจาก www.googleearth.co.th, กรกฎาคม 2566

3.4 คุณค่าต่อคุณภาพชีวิต

3.4.1 สังคมและเศรษฐกิจ

1) สภาพสังคม

1.1) จำนวนประชากรและครัวเรือน

สถิติจำนวนประชากรและครัวเรือนทางการทะเบียนราษฎร ของจังหวัดภูเก็ต ในปี พ.ศ. 2565 มีจำนวนทั้งหมด 417,891 คน เป็นชาย 197,101 คน และหญิง 220,790 คน มีจำนวนครัวเรือนทั้งหมด 281,204 ครัวเรือน สถิติจำนวนประชากรและครัวเรือนทางการทะเบียนราษฎร ของจังหวัดภูเก็ต ตั้งแต่ปี พ.ศ. 2565 แสดงดังตารางที่ 3-27

ตารางที่ 3-27 สถิติจำนวนประชากรและครัวเรือนทางการทะเบียนราษฎร ของจังหวัดภูเก็ต ปี พ.ศ. 2565

อำเภอ/เขต การปกครอง	จำนวนประชากร (คน)			
	2565			
	รวม	ชาย	หญิง	จำนวน ครัวเรือน
อำเภอ เมืองภูเก็ต	45,016	21,123	23,893	31,380
เทศบาลนครภูเก็ต	74,329	34,238	40,091	26,893
เทศบาล ตำบลรัชฎา	49,424	23,326	26,098	31,177
เทศบาล ตำบลวิชิต	53,056	24,718	28,338	35,517
เทศบาล ตำบลราไวย์	18,872	8,794	10,078	19,980
เทศบาล ตำบลกะรน	7,471	3,556	3,915	8,853
อำเภอเกาะภูเก็ต	7,068	3,377	3,691	6,753
เทศบาล เมืองป่าตอง	19,240	9,222	10,018	16,577
เทศบาล ตำบลกะทู้	30,817	14,225	16,592	21,728
อำเภอถลาง	96,045	46,722	49,323	73,523
เทศบาลตำบลเทพกระษัตรี	9,580	4,672	4,908	5,120
เทศบาลตำบลเชิงทะเล	6,973	3,128	3,845	3,703
รวม	417,891	197,101	220,790	281,204

ที่มา : ระบบสถิติทางการทะเบียน, สำนักบริหารการทะเบียน กรมการปกครอง (ระบบออนไลน์
<https://stat.bora.dopa.go.th/stat/statnew/statyear/#/> เข้าถึงข้อมูลเมื่อวันที่ 18 มกราคม 2566)

จากสถิติจำนวนประชากรและครัวเรือนทางการทะเบียนราษฎร ตารางที่ 3-27 พบว่า จำนวนประชากรในเขตเทศบาลตำบลเชิงทะเล พ.ศ. 2565 จำนวน 6,973 คน เป็นชาย 3,128 คน หญิง 3,845 คน จำนวนครัวเรือน 3,703 ครัวเรือน

1.2) ศาสนาและสถานที่ประกอบศาสนกิจ

จังหวัดภูเก็ตมีจำนวนศาสนิกชน ที่นับถือศาสนาพุทธมากที่สุด รองลงมา ศาสนาอิสลาม ศาสนาคริสต์ และนับถือศาสนาหรือลัทธิอื่น ๆ

ประชาชนส่วนใหญ่ในเทศบาลตำบลเชียงทะเลส่วนใหญ่นับถือศาสนาพุทธ ร้อยละ 99 ของประชากรทั้งหมด และนับถือศาสนาอื่น ๆ ร้อยละ 1 ของประชากรทั้งหมด และมีศาสนสถาน จำนวน 4 แห่ง ได้แก่

- วัด จำนวน 1 แห่ง คือ วัดเชียงทะเล
- สำนักสงฆ์ จำนวน 1 แห่ง คือ สำนักปฏิบัติธรรมหลวงพ่อดมการงอ
- ศาลเจ้า 2 แห่ง คือ ศาลเจ้าสามอ้งหู้ และศาลเจ้าลิ้มไต้ซู้

(ที่มา : แผนพัฒนาท้องถิ่น (พ.ศ. 2566-2570) เทศบาลตำบลเชียงทะเล)

1.3) การศึกษา

สำนักงานศึกษาธิการจังหวัดภูเก็ต มีหน้าที่ในการปฏิบัติการกิจของกระทรวงศึกษาธิการ เกี่ยวกับการบริหารจัดการศึกษาตามที่กฎหมายกำหนด ส่งเสริม สนับสนุน และดำเนินการเกี่ยวกับการจัดการศึกษาเอกชน รวมทั้งประสาน บูรณาการการจัดการศึกษาของสถานศึกษาในสังกัด กระทรวงศึกษาธิการ และสังกัดอื่น ให้ครอบคลุมพื้นที่ทั้งหมดในจังหวัดภูเก็ต

เทศบาลตำบลเชียงทะเลมีโรงเรียนจำนวน 6 แห่ง ได้แก่

1. โรงเรียนเทศบาลตำบลเชียงทะเล สังกัดเทศบาลตำบลเชียงทะเล
2. ศูนย์พัฒนาเด็กเล็กเทศบาลตำบลเชียงทะเล สังกัดเทศบาลตำบลเชียงทะเล
3. โรงเรียนบ้านเชียงทะเล สังกัดสำนักงานเขตพื้นที่การศึกษา
4. โรงเรียนเชิงทะเลวิทยาคม สังกัดสำนักงานเขตพื้นที่การศึกษา
5. บ้านลูกรักเนอสเซอรี่ สังกัดเอกชน
6. โรงเรียนขจรเกียรติเนอสเซอรี่ (สาขาเชียงทะเล) สังกัดเอกชน

(ที่มา : แผนพัฒนาท้องถิ่น (พ.ศ. 2566-2570) เทศบาลตำบลเชียงทะเล)

2) สภาพเศรษฐกิจ

2.1) การเกษตร

ประชากรในเขตเทศบาลตำบลเชียงทะเล ประกอบอาชีพทางการเกษตร คิดเป็นร้อยละ 10 ของจำนวนประชากรทั้งหมด ผลผลิตทางการเกษตรที่สำคัญ เช่น ยางพารา ทุเรียน สะตอ สับปะรด กล้วย เป็นต้น

2.2) การปศุสัตว์

เป็นการประกอบการในลักษณะเลี้ยงไว้สำหรับบริโภคภายในครัวเรือนเพียงเล็กน้อยเท่านั้น ได้แก่ เป็ดเทศ เป็ด ไก่ เป็นต้น

2.3) การบริการ

- ธนาคารไทยพาณิชย์ 1 แห่ง
- ธนาคารกรุงศรีอยุธยา 1 แห่ง
- ธนาคารกสิกรไทย 1 แห่ง
- ธนาคารออมสิน 1 แห่ง
- สถานธนาชาลเทศบาลฯ 1 แห่ง

2.4) การท่องเที่ยว

ในเขตพื้นที่เทศบาลตำบลเชียงทะเลไม่มีสถานที่ท่องเที่ยว แต่เป็นเส้นทางผ่านของนักท่องเที่ยว ก่อนเดินทางเข้าสู่แหล่งท่องเที่ยว ได้แก่ หาดสุรินทร์ หาดเลพัง หาดลายัน หาดในทอน หาดกมลา หาดป่าตองและหาดบางเทา ฯลฯ โดยผ่านทางถนนสายศรีสุนทร และสายบ้านดอน-เชียงทะเล ทำให้ศักยภาพของพื้นที่ในเขตเทศบาลเหมาะแก่การค้าขาย และบ้านพักอาศัย จึงมีนักลงทุนไม่น้อยที่เข้ามาลงทุนประกอบการค้าและธุรกิจบ้านเช่า เพื่อบริการนักท่องเที่ยวที่เข้ามาพักผ่อนในสถานประกอบการโรงแรมในแหล่งท่องเที่ยวของตำบลเชียงทะเล และเทศบาลตำบลเชียงทะเลได้มีการจัดกิจกรรมเพื่อส่งเสริมการท่องเที่ยวให้เกิดขึ้นในชุมชน เช่น การจัดโครงการลานคนเดิน การจัดงานประเพณีต่างๆ เป็นต้น

2.5) การพาณิชย์และกลุ่มอาชีพ

- พาณิชย์
 1. สถานีบริการน้ำมัน 1 แห่ง
 2. ตลาดสดเทศบาล 1 แห่ง
 3. ร้านค้าปลีกเซเว่น 5 แห่ง
 4. ร้านค้าปลีกแฟมิลีมาร์ท 2 แห่ง
 5. ร้านค้าปลีก-ส่ง (ซูเปอร์ซีป) 1 แห่ง
 6. ตลาดสดโลตัส 1 แห่ง
 7. วิลล่ามาร์เก็ต 1 แห่ง
 8. ร้านค้าเบทาโกร 1 แห่ง
 9. ร้านค้าซีพี เฟรชมาร์ท 1 แห่ง
 10. Porto de Phuket 1 แห่ง
- กลุ่มอาชีพ
 1. กลุ่มปักและเพ้นท์ผ้าปาเตะ
 2. กลุ่มสานตะกร้า (สานจากเส้นใยพลาสติก)
 3. กลุ่มเย็บพวงกุญแจจากเศษผ้า
 4. กลุ่มเย็บกระเป๋าจากถุงน้ำยาปรับผ้านุ่ม

2.6) แรงงาน

ประชากรส่วนมากร้อยละ 55 ประกอบอาชีพค้าขาย และร้อยละ 44 ประกอบอาชีพรับจ้างทั่วไป แต่ปัญหาที่พบปัจจุบันนี้คือ มีแรงงานต่างชาตินำมาทำงานในพื้นที่เป็นจำนวนมาก ส่งผลให้เกิดปัญหาเรื่องการแย่งงาน แย่งรายได้ ซึ่งปัญหาดังกล่าวยังไม่สามารถแก้ไขได้

3.4.2 การมีส่วนร่วมของประชาชน

สำหรับการมีส่วนร่วมของประชาชนต่อการพัฒนาโครงการ บริษัทที่ปรึกษา ได้ดำเนินการตามแนวทางที่ระบุไว้ใน “แนวทางการมีส่วนร่วมของประชาชน ในกระบวนการจัดทำรายงาน การประเมินผลกระทบสิ่งแวดล้อม พ.ศ. 2562” ของกองพัฒนาระบบการวิเคราะห์ผลกระทบสิ่งแวดล้อม สำนักงานนโยบายและแผนทรัพยากรธรรมชาติและสิ่งแวดล้อม เพื่อให้สอดคล้องกับรัฐธรรมนูญแห่งราชอาณาจักรไทย พุทธศักราช 2560 และพระราชบัญญัติส่งเสริมและรักษาคุณภาพสิ่งแวดล้อมแห่งชาติ (ฉบับที่ 2) พ.ศ. 2561 โดยได้จัดให้มีการดำเนินการสำรวจความคิดเห็นของกลุ่มเป้าหมายโดยแยกเป็น 3 ช่วง ดังนี้

(1) การประชาสัมพันธ์โครงการที่อยู่โดยรอบโครงการในระยะ 1 กิโลเมตร ได้ดำเนินการในวันที่ 21-24 มิถุนายน 2566 โดยการจัดทำแผ่นพับแสดงรายละเอียดโครงการ (ภาคผนวก จ-1) นำไปแจกให้กับกลุ่มครัวเรือน, กลุ่มสถานประกอบการ, กลุ่มพื้นที่อ่อนไหว, กลุ่มหน่วยงานราชการและหน่วยงานรัฐวิสาหกิจ และกลุ่มผู้นำชุมชน ในระยะ 1,000 เมตร โดยรอบพื้นที่โครงการ เพื่อให้ทราบถึงรายละเอียดและข้อมูลเบื้องต้นของโครงการ ซึ่งแผ่นพับประชาสัมพันธ์จะมีรายละเอียดของโครงการ ได้แก่ วัตถุประสงค์ของโครงการ ที่ตั้งโครงการ ขอบเขตพื้นที่การศึกษา ระยะเวลาก่อสร้างโครงการ รายละเอียดโครงการ รูปแบบของอาคาร สถานภาพโครงการ วิธีการดำเนินโครงการ รายละเอียดระบบสาธารณูปโภค ผลกระทบที่อาจเกิดขึ้น และมาตรการป้องกันและแก้ไข เบื้องต้น พร้อมทั้งให้ข้อมูลและตอบข้อซักถามในกรณีที่มีข้อสงสัย

(2) การสำรวจความคิดเห็นของกลุ่มเป้าหมายครั้งที่ 1 เป็นการให้ข้อมูลกับครัวเรือน และหน่วยงานที่เกี่ยวข้อง เกี่ยวกับโครงการที่จะเกิดขึ้นและผลกระทบที่อาจเกิดขึ้นทั้งทางบวกและทางลบ สํารวจเมื่อวันที่ 12-19 กรกฎาคม 2566 ซึ่งเครื่องมือที่ใช้ในการสำรวจ คือ แบบสอบถามครั้งที่ 1 (ภาคผนวก จ-1) ที่ออกแบบโดยอาศัยแนวคิด หลักการ ที่เกี่ยวข้องกับการวิเคราะห์ผลกระทบสิ่งแวดล้อมโครงการประเภทที่พักอาศัย บริการชุมชน และสถานที่พักตากอากาศ มาเป็นกรอบในการออกแบบสอบถาม โดยกลุ่มเป้าหมายของการสำรวจความคิดเห็น ได้แก่ กลุ่มเป้าหมายที่อยู่โดยรอบโครงการในระยะ 1,000 เมตรจากขอบเขตพื้นที่โครงการ ซึ่งคาดว่าจะได้รับผลกระทบต่างๆ จากโครงการ ทั้งในระยะก่อสร้าง และระยะดำเนินการ ประกอบด้วย กลุ่มพื้นที่ติดโครงการ, กลุ่มครัวเรือนในระยะ 100 เมตร, กลุ่มสถานประกอบการในระยะ 100 เมตร, กลุ่มครัวเรือนในระยะมากกว่า 100-500 เมตร, กลุ่มครัวเรือนในระยะมากกว่า 500-1,000 เมตร, กลุ่มสถานประกอบการในระยะมากกว่า 100-500 เมตร, กลุ่มสถานประกอบการในระยะมากกว่า 500-1,000 เมตร, กลุ่มพื้นที่อ่อนไหวในระยะ 1,000 เมตร, หน่วยงานราชการและหน่วยงานรัฐวิสาหกิจในระยะ 1,000 เมตร และกลุ่มผู้นำชุมชนในเขตพื้นที่โครงการ

(3) การสำรวจความคิดเห็นของกลุ่มเป้าหมายครั้งที่ 2 มีวัตถุประสงค์เพื่อนำเสนอร่างมาตรการป้องกันและลดผลกระทบสิ่งแวดล้อม และมาตรการติดตามตรวจสอบผลกระทบสิ่งแวดล้อมของโครงการ ในระยะก่อสร้างและระยะดำเนินการให้กลุ่มเป้าหมายได้รับทราบ พร้อมทั้งรับฟังข้อคิดเห็นและข้อเสนอแนะต่างๆ นำมาประกอบการจัดทำรายงานให้มีความสอดคล้องกับความคิดเห็นของกลุ่มเป้าหมายมากที่สุด เพื่อให้กลุ่มเป้าหมายมีความมั่นใจในรายงานและมาตรการป้องกันและแก้ไขผลกระทบสิ่งแวดล้อม ซึ่งทำการสำรวจเมื่อวันที่ 5-16 สิงหาคม 2566 ซึ่งเครื่องมือที่ใช้ในการสำรวจ คือ แบบสอบถามครั้งที่ 2 (ภาคผนวก จ-1) โดยแบบสอบถามประกอบด้วย 2 ส่วน ได้แก่ ร่างมาตรการป้องกันและแก้ไขผลกระทบสิ่งแวดล้อม ระยะก่อสร้าง และระยะดำเนินการ โดยกำหนดขนาดตัวอย่างและการสุ่มตัวอย่างโดยทำการสำรวจกลุ่มพื้นที่ติดโครงการ, กลุ่มครัวเรือนในระยะ 100 เมตร, กลุ่ม

สถานประกอบการในระยะ 100 เมตร, กลุ่มครัวเรือนในระยะมากกว่า 100-500 เมตร, กลุ่มครัวเรือนในระยะมากกว่า 500-1,000 เมตร, กลุ่มสถานประกอบการในระยะมากกว่า 100-500 เมตร, กลุ่มสถานประกอบการในระยะมากกว่า 500-1,000 เมตร, กลุ่มพื้นที่อ่อนไหวในระยะ 1,000 เมตร, หน่วยงานราชการและหน่วยงานรัฐวิสาหกิจในระยะ 1,000 เมตร และกลุ่มผู้นำชุมชนในเขตพื้นที่โครงการ

3.4.2.1 การสำรวจความคิดเห็นของกลุ่มเป้าหมายครั้งที่ 1

1) กลุ่มเป้าหมาย

1.1) กลุ่มพื้นที่หลัก ซึ่งคาดว่าจะกลุ่มที่ได้รับผลกระทบจากการดำเนินโครงการมากที่สุด จะให้คำแนะนำในการสำรวจมากที่สุด ทำการสำรวจทุกหน่วยกลุ่มเป้าหมาย ซึ่งประกอบด้วย

1.1.1) กลุ่มติดโครงการ โดยผู้ตอบแบบสอบถามต้องเป็นหัวหน้าครัวเรือน หรือคู่สมรส

1.1.2) กลุ่มครัวเรือนในระยะ 100 เมตร จากขอบเขตพื้นที่โครงการ โดยผู้ตอบแบบสอบถามต้องเป็นหัวหน้าครัวเรือน หรือคู่สมรส

1.1.3) กลุ่มสถานประกอบการในระยะ 100 เมตร จากขอบเขตพื้นที่โครงการ โดยผู้ตอบแบบสอบถามต้องเป็นเจ้าของ ผู้จัดการ หรือผู้ที่ได้รับมอบหมาย

1.2) กลุ่มพื้นที่รอง ประกอบด้วย

1.2.1) กลุ่มครัวเรือนในระยะมากกว่า 100-500 เมตร จากขอบเขตพื้นที่โครงการ โดยผู้ตอบแบบสอบถามต้องเป็นหัวหน้าครอบครัวหรือคู่สมรส

1.2.2) กลุ่มครัวเรือนในระยะมากกว่า 500-1,000 เมตร จากขอบเขตพื้นที่โครงการ โดยผู้ตอบแบบสอบถามต้องเป็นหัวหน้าครอบครัวหรือคู่สมรส

1.2.3) กลุ่มสถานประกอบการในระยะมากกว่า 100-500 เมตร จากขอบเขตพื้นที่โครงการ โดยผู้ตอบแบบสอบถามต้องเป็นเจ้าของ ผู้จัดการ หรือผู้ที่ได้รับมอบหมาย

1.2.4) กลุ่มสถานประกอบการในระยะมากกว่า 500-1,000 เมตร จากขอบเขตพื้นที่โครงการ โดยผู้ตอบแบบสอบถามต้องเป็นเจ้าของ ผู้จัดการ หรือผู้ที่ได้รับมอบหมาย

1.3) กลุ่มพื้นที่อ่อนไหวในระยะ 1,000 เมตร โดยผู้ตอบแบบสอบถามต้องเป็นผู้มีอำนาจสูงสุด หรือผู้ที่ได้รับมอบหมาย

1.4) กลุ่มหน่วยงานราชการและรัฐวิสาหกิจ ในระยะ 1,000 เมตร โดยผู้ตอบแบบสอบถามต้องเป็นผู้บริหาร/หัวหน้าหน่วยงาน/ผู้ที่ได้รับมอบหมาย

1.5) กลุ่มผู้นำชุมชนในเขตพื้นที่โครงการ โดยผู้ตอบแบบสอบถามต้องเป็นกำนัน /ผู้ใหญ่บ้าน / ผู้นำชุมชน / ผู้ได้รับมอบหมาย

2) การกำหนดขนาดตัวอย่างและการสุ่มตัวอย่าง

การกำหนดขนาดตัวอย่างและการสุ่มตัวอย่างจะพิจารณาตามระดับความเข้มข้นของผลกระทบที่ได้รับและระยะห่างจากพื้นที่โครงการ ออกเป็น 5 กลุ่มใหญ่ ดังนี้

1) กลุ่มพื้นที่หลัก ซึ่งคาดว่าจะกลุ่มที่ได้รับผลกระทบจากการดำเนินโครงการมากที่สุด จะให้ค่าน้ำหนักในการสำรวจมากที่สุด ทำการสำรวจทุกหน่วยกลุ่มเป้าหมาย ซึ่งประกอบด้วย

1.1) กลุ่มติดโครงการ จากการสำรวจ มีจำนวน 7 ครั้วเรือน ซึ่งบริษัทที่ปรึกษาสำรวจได้จริงทั้งหมด โดยแบ่งเป็น

- ครั้วเรือนที่แสดงความคิดเห็นต่อการพัฒนาโครงการในเอกสารแบบสอบถามความคิดเห็น จำนวน 5 แห่ง ได้แก่ บ้านเลขที่ 246, บ้านเลขที่ 246/1 บ้านเลขที่ 246/2 บ้านเลขที่ 246/3 และบ้านเลขที่ 246/6
- ครั้วเรือนที่แสดงความคิดเห็นต่อการพัฒนาโครงการแต่ไม่ประสงค์จะตอบในเอกสารแบบสอบถามความคิดเห็น จำนวน 2 แห่ง ได้แก่ บ้านเลขที่ 246/4 และบ้านเลขที่ 246/5 ให้ความเห็นว่าไม่มีข้อห่วงกังวล แต่ไม่ประสงค์จะตอบในเอกสารแบบสอบถามความคิดเห็น

รายละเอียดแสดงดังรูปที่ 3-27

รูปที่ 3-27 การสำรวจความคิดเห็นของกลุ่มติดโครงการ เป็นครัวเรือนที่แสดงความคิดเห็นต่อการพัฒนาโครงการแต่ไม่ประสงค์จะตอบในเอกสารแบบสอบถามความคิดเห็น จำนวน 2 ตัวอย่าง

กลุ่มที่ได้รับผลกระทบ	20/10/66	24/10/66	25/10/66	26/10/66	31/10/66	1/11/66
1) บ้านเลขที่ 246/4	ไม่พบผู้อยู่อาศัย	<p>พบผู้เช่าชาวต่างชาติกำลังตรวจงานช่างติดตั้งเคอร์ บริษัทที่ปรึกษา ได้ให้ข้อมูลรายละเอียดโครงการ และสอบถามความเห็น โดยผู้เช่าให้ความเห็นว่า<u>ไม่ได้มีข้อห่วงกังวลใดๆ</u> บอกชื่อและเบอร์โทร</p> <p>Mrs.Natalia Zabkova</p> <p>095-5804129</p>	<p>ไม่พบผู้อยู่อาศัย</p> 	<p>ไม่พบผู้อยู่อาศัย</p> 	<p>ไม่พบผู้อยู่อาศัย</p> 	<p>ไม่พบผู้อยู่อาศัย</p> <p>บริษัทที่ปรึกษา ได้โทรหาโดยทางผู้เช่าชาวต่างชาติ แจ้งว่าไม่สะดวก และ<u>ไม่ได้กังวลใดๆ</u> ต่อการพัฒนาโครงการ แต่ไม่ประสงค์จะตอบในเอกสารแบบสอบถามความคิดเห็น</p>
2) บ้านเลขที่ 246/5	ไม่พบผู้อยู่อาศัย	<p>พบผู้อยู่อาศัยต่างชาติ บริษัทที่ปรึกษา ได้ให้ข้อมูลรายละเอียดโครงการ และสอบถามความเห็น โดยผู้เช่าให้ความเห็นว่า<u>ไม่ได้มีข้อห่วงกังวลใดๆ</u> แล้วรีบขับรถออกไป โดยไม่ได้บอกชื่อและเบอร์โทร</p>	<p>ไม่พบผู้อยู่อาศัย</p> 	<p>ไม่พบผู้อยู่อาศัย</p> 	<p>ไม่พบผู้อยู่อาศัย</p> 	<p>ไม่พบผู้อยู่อาศัย</p> 

1.2) กลุ่มครัวเรือนในระยะ 100 เมตร จากขอบเขตพื้นที่โครงการ จากการสำรวจมีจำนวน 15 ครัวเรือน โดยบริษัทที่ปรึกษาสำรวจได้ทั้งหมด ผู้ตอบแบบสอบถามเป็นหัวหน้าครัวเรือนหรือคู่สมรส

1.3) กลุ่มสถานประกอบการในระยะ 100 เมตร จากขอบเขตพื้นที่โครงการ จากการสำรวจมีจำนวน 1 แห่ง ได้แก่ ร้านสะดวกซื้อ 7-11 ซึ่งบริษัทที่ปรึกษาสำรวจได้ ผู้ตอบแบบสอบถามเป็นเจ้าของ ผู้จัดการ หรือผู้ที่ได้รับมอบหมาย

2) กลุ่มพื้นที่รอง จะทำการกำหนดครัวเรือนและสถานประกอบการเป้าหมายดำเนินการใช้วิธีการนับจำนวนครัวเรือนทั้งหมด ที่อยู่โดยรอบโครงการในระยะ 100-1,000 เมตร จากขอบเขตพื้นที่โครงการ โดยการนับหลังคาจำนวนบ้านจากภาพถ่ายของ Google Earth ร่วมกับการสำรวจจำนวนครัวเรือนภาคสนาม พบว่ามีจำนวนทั้งหมด 1,380 แห่ง คำนวณขนาดตัวอย่างโดยใช้สูตรของเครซีและมอร์แกน (Krejcie & Morgan, 1970 อ้างถึงใน ธีรวิทย์ เอกะกุล, 2543) ดังนี้

$$n = \frac{\chi^2 N p(1-p)}{e^2(N-1) + \chi^2 p(1-p)}$$

n = จำนวนตัวอย่างรวมทั้งหมด

N = จำนวนประชากรเป้าหมายทั้งหมด (1,380 ครัวเรือน)

e = ค่าความคลาดเคลื่อน (0.05)

χ^2 = ค่าไคสแควร์ที่ df เท่ากับ 1 และระดับความเชื่อมั่น 95%
($\chi^2 = 3.841$)

p = สัดส่วนของลักษณะที่สนใจในประชากร (ถ้าไม่ทราบให้กำหนด p = 0.5)

$$\begin{aligned} \text{จำนวนตัวอย่างรวมทั้งหมด (n)} &= \frac{3.841 \times 1,380 \times 0.5 \times (1-0.5)}{(0.05)^2 \times (1,380-1) + 3.841 \times 0.5 \times (1-0.5)} \\ &= \frac{1,325.15}{4.41} \\ &= 300.49 \end{aligned}$$

ดังนั้น จำนวนตัวอย่างรวมทั้งหมด เท่ากับ 301 ตัวอย่าง และบริษัทที่ปรึกษา ได้ทำการสำรวจจริงจำนวน 301 ตัวอย่าง ซึ่งเป็นจำนวนที่มีความเหมาะสมในเชิงสถิติและเป็นตัวแทนที่ดี รวมทั้งให้ความเชื่อถือในระดับที่ยอมรับได้ ทั้งนี้ได้แบ่งกลุ่มพื้นที่รอง ออกเป็นกลุ่มย่อย ดังนี้

2.1) กลุ่มครัวเรือนและสถานประกอบการในระยะมากกว่า 100-500 เมตร จำนวนครัวเรือนและสถานประกอบการที่ต้องทำการสำรวจคือ ร้อยละ 80 ของจำนวนครัวเรือนและสถานประกอบการที่คำนวณโดยใช้สูตรของเครซีและมอร์แกน (Krejcie & Morgan, 1970 อ้างถึงใน ธีรวิทย์ เอกะกุล, 2543) ซึ่งคิดเป็น 241 ตัวอย่าง $[(301 \times 80)/100]$ โดยบริษัทที่ปรึกษาได้สำรวจจริงได้ 241 ตัวอย่าง

2.1.1) กลุ่มครัวเรือนในระยะมากกว่า 100-500 เมตร บริษัทที่ปรึกษาสำรวจได้ 236 ครัวเรือน ผู้ตอบแบบสอบถามต้องเป็นหัวหน้าครอบครัว หรือคู่สมรส

2.1.2) กลุ่มสถานประกอบการในระยะมากกว่า 100-500 เมตร บริษัทที่ปรึกษาสำรวจได้ 5 แห่ง ผู้ตอบแบบสอบถามต้องเป็นเจ้าของ ผู้จัดการ หรือผู้ที่ได้รับมอบหมาย

2.2) กลุ่มครัวเรือนและสถานประกอบการในระยะมากกว่า 500-1,000 เมตร จำนวนครัวเรือนและสถานประกอบการที่ต้องทำการสำรวจคือ ร้อยละ 20 ของจำนวนครัวเรือนและสถานประกอบการที่คำนวณโดยใช้สูตรของเครซี่และมอร์แกน (Krezie & Morgan, 1970 อ้างถึงใน ชีวภูมิ เอกะกุล, 2543) ซึ่งคิดเป็น 60 ตัวอย่าง $[(301 \times 20) / 100]$ โดยบริษัทที่ปรึกษาได้สำรวจจริงได้ 60 ตัวอย่าง

2.2.1) กลุ่มครัวเรือนในระยะมากกว่า 500-1,000 เมตร บริษัทที่ปรึกษาสำรวจได้ 55 ครัวเรือน ผู้ตอบแบบสอบถามเป็นหัวหน้าครอบครัว หรือคู่สมรส

2.2.2) กลุ่มสถานประกอบการในระยะมากกว่า 500-1,000 เมตร บริษัทที่ปรึกษาสำรวจได้ 5 แห่ง ผู้ตอบแบบสอบถามเป็นเจ้าของ ผู้จัดการ หรือผู้ที่ได้รับมอบหมาย

3) กลุ่มพื้นที่อ่อนไหว ในระยะ 1,000 เมตร จากพื้นที่โครงการ มีจำนวน 13 แห่ง ได้แก่

- โรงเรียนเชียงเหลวิทยาคม"จุติ-ก้อง อนุสรณ์"
- ศูนย์กีฬาเทศบาลตำบลเชียงเหล
- สำนักสงฆ์หลวงพ่อดมมารอง
- วัดเชียงเหล
- บ้านลูกกรักเนอสเซอรี่
- ศาลหลักเมือง ป่าสัก
- สำนักสงฆ์วัดพระขาว
- เนอสเซอรี่บ้านจระเกียรติป่าสัก
- ศาลเจ้าสามอ่องหู้
- โรงพยาบาลส่งเสริมสุขภาพตำบลเชียงเหล
- ศาลเจ้าลิ้มไต้ซู้
- โรงเรียนอนุบาลกรีนเฮาส์ ภูเก็ต
- โรงเรียนบ้านเชียงเหล(ตันติวิท)

โดยบริษัทที่ปรึกษาสำรวจได้ทั้งหมด ผู้ตอบแบบสอบถามเป็นผู้มีอำนาจสูงสุด หรือผู้ที่ได้รับมอบหมาย

4) กลุ่มหน่วยงานราชการและหน่วยงานรัฐวิสาหกิจ ในระยะ 1,000 เมตร จากขอบเขตพื้นที่โครงการ มีจำนวน 4 แห่ง ได้แก่

- สถานีตำรวจภูธรตำบลเชียงเหล
- เทศบาลตำบลเชียงเหล
- ไปรษณีย์ตำบลเชียงเหล
- โรงกรองน้ำประปา เทศบาลตำบลเชียงเหล

โดยบริษัทที่ปรึกษาสำรวจได้ทั้งหมด ผู้ตอบแบบสอบถามเป็นผู้มีอำนาจสูงสุด หรือผู้ที่ได้รับมอบหมาย

5) กลุ่มผู้นำชุมชนในเขตพื้นที่โครงการ มีจำนวน 1 แห่ง โดยผู้นำชุมชนคือ เทศบาลตำบลเชียงเหล โดยบริษัทที่ปรึกษาสำรวจได้

สรุปจำนวนตัวอย่างที่คำนวณได้ และจำนวนตัวอย่างที่สำรวจจริง ในแต่ละกลุ่มเป้าหมาย ครั้งที่ 1
แสดงดังตารางที่ 3-28

ตารางที่ 3-28 สรุปจำนวนตัวอย่างที่คำนวณได้ และจำนวนตัวอย่างที่สำรวจจริง ในแต่ละ
กลุ่มเป้าหมาย ครั้งที่ 1

กลุ่มเป้าหมาย	จำนวนที่ต้องสำรวจ (ตัวอย่าง)	จำนวนที่สำรวจได้จริง (ตัวอย่าง)
1. กลุ่มพื้นที่หลัก		
1. กลุ่มพื้นที่ติดโครงการ	7	7
2. กลุ่มครัวเรือนในระยะ 100 เมตร	15	15
3. กลุ่มสถานประกอบการในระยะ 100 เมตร	1	1
2. กลุ่มพื้นที่รอง		
2.1 กลุ่มครัวเรือนในระยะมากกว่า 100-500 เมตร	241	236
2.2 กลุ่มสถานประกอบการในระยะมากกว่า 100-500 เมตร		5
2.3 กลุ่มครัวเรือนในระยะมากกว่า 500-1,000 เมตร	60	55
2.4 กลุ่มสถานประกอบการในระยะมากกว่า 500-1,000 เมตร		5
3. กลุ่มพื้นที่อ่อนไหวในระยะ 1,000 เมตร	13	13
4. กลุ่มหน่วยงานราชการและหน่วยงานรัฐวิสาหกิจในระยะ 1,000 เมตร	4	4
5. กลุ่มผู้นำชุมชนในเขตพื้นที่โครงการ	1	1
รวม	342	342

ที่มา : การสำรวจภาคสนาม, กรกฎาคม 2566

การประชาสัมพันธ์และการสำรวจความคิดเห็นของกลุ่มเป้าหมายที่มีต่อโครงการ แสดงดัง
รูปที่ 3-28 ตำแหน่งการสำรวจความคิดเห็นของกลุ่มเป้าหมายทั้ง 5 กลุ่ม ครั้งที่ 1 แสดงดังรูปที่ 3-29 ถึง
รูปที่ 3-33



คุณกนกพร อมรศตพิพัฒน์
บ้านเลขที่ 246



คุณอังคณา กาเกตุ
บ้านเลขที่ 246/2



พระอาจารย์พัฒน์
สำนักสงฆ์หลวงพ่อบรมารอง

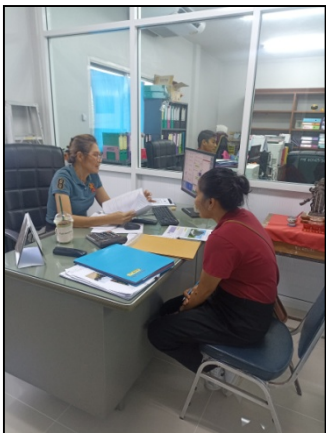

คุณณัฐรินทร์ ตูห์ริญมณี
เทศบาลตำบลเชียงทะเล



คุณไทรภูมิ มุสิกรักษ์
โรงกรองน้ำประปา
เทศบาลตำบลเชียงทะเล



คุณณัฐบงกช บุญประถัมภ์
ไปรษณีย์ตำบลเชียงทะเล

รูปที่ 3-28 การประชาสัมพันธ์และการรับฟังความคิดเห็นของกลุ่มเป้าหมาย ครั้งที่ 1

ที่มา : การสำรวจภาคสนาม, กรกฎาคม 2566



สัญลักษณ์

- ▭ พื้นที่โครงการ
- พื้นที่สำรวจความคิดเห็นในระยะ 100 เมตร
- ▭ ตำแหน่งสำรวจกลุ่มพื้นที่ติดโครงการ
จำนวน 7 ครัวเรือน
- ครัวเรือนที่แสดงความคิดเห็นต่อการพัฒนาโครงการ
ในเอกสารแบบสอบถามความคิดเห็น
จำนวน 5 ครัวเรือน
- ① บ้านเลขที่ 246
- ② บ้านเลขที่ 246/1
- ③ บ้านเลขที่ 246/2
- ④ บ้านเลขที่ 246/3
- ⑤ บ้านเลขที่ 246/6
- ครัวเรือนที่แสดงความคิดเห็นต่อการพัฒนาโครงการ
แต่ไม่ประสงค์จะตอบในเอกสารแบบสอบถามความคิดเห็น
จำนวน 2 ครัวเรือน
- ① บ้านเลขที่ 246/4
- ② บ้านเลขที่ 246/5

รูปที่ 3-29 ตำแหน่งสำรวจความคิดเห็นครั้งที่ 1 ของกลุ่มติดพื้นที่โครงการ

ที่มา : การสำรวจภาคสนาม, กรกฎาคม 2566



สัญลักษณ์

พื้นที่โครงการ

พื้นที่สำรวจความคิดเห็นในระยะ 100 เมตร

ตำแหน่งสำรวจกลุ่มพื้นที่ติดโครงการ

ตำแหน่งสำรวจความคิดเห็นกลุ่มครัวเรือนในระยะ 100 เมตร จำนวน

15 ครัวเรือน ได้แก่

บ้านเลขที่	
1	244
2	83 (คนเช่า)
3	83 (เจ้าของบ้าน)
4	81,81/4 - 81/5
5	81/6
6	79,71,73,75,77
7	53/17 , 53/18
8	240
9	240/1
10	238
11	236
12	234
13	232
14	214/11
15	93

ตำแหน่งสำรวจความคิดเห็นกลุ่มสถานประกอบการในระยะ 100 เมตร

จำนวน 1 แห่ง ได้แก่

1	ร้านสะดวกซื้อ 7-11
---	--------------------

กลุ่มพื้นที่อ่อนไหว หน่วยงานราชการและหน่วยงานรัฐวิสาหกิจ

รูปที่ 3-30 ตำแหน่งสำรวจความคิดเห็นครั้งที่ 1 ของกลุ่มครัวเรือน และสถานประกอบการในระยะ 100 เมตร จากขอบเขตพื้นที่โครงการ

ที่มา : การสำรวจภาคสนาม, กรกฎาคม 2566

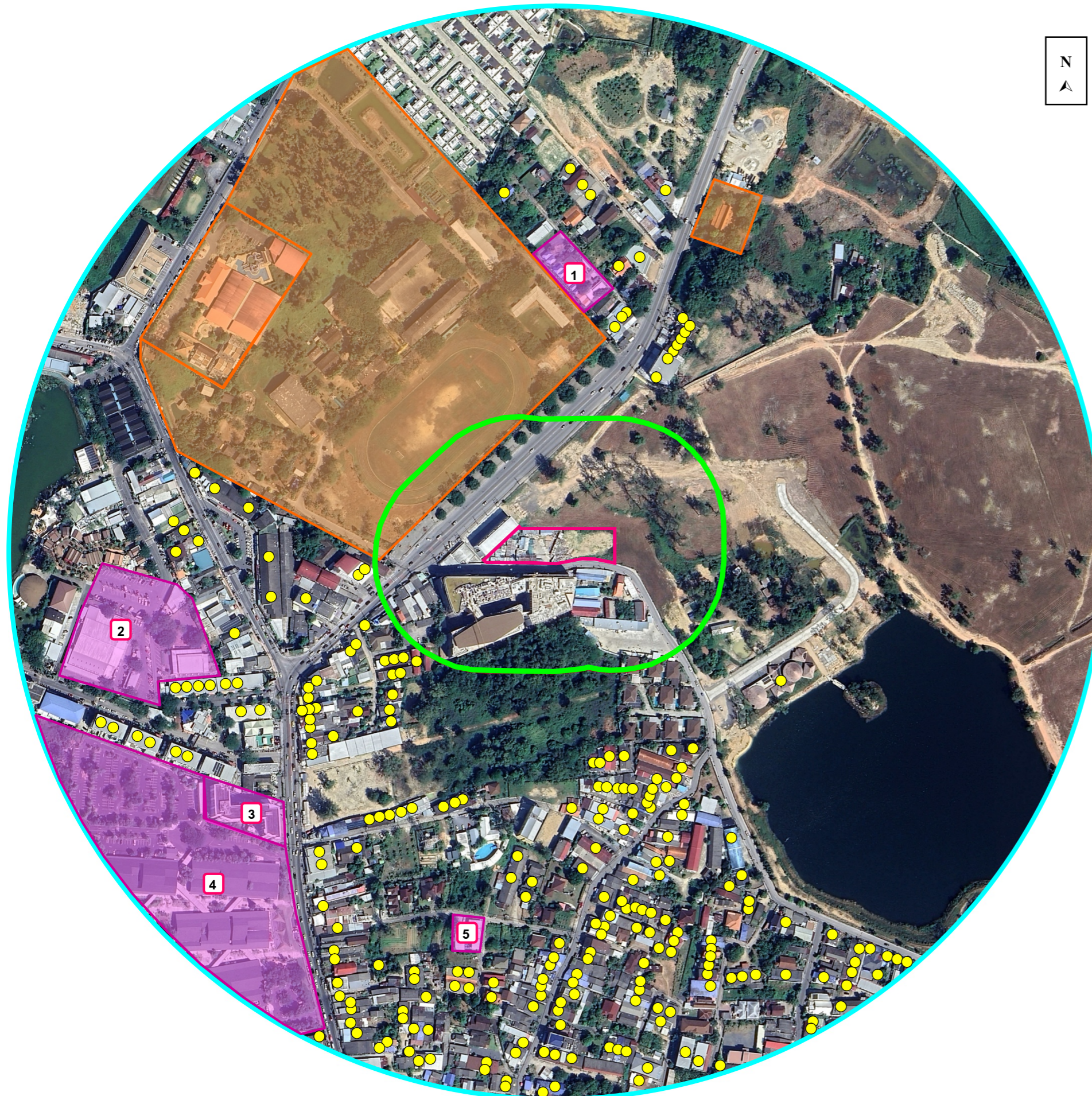



สัญลักษณ์

 พื้นที่โครงการ





 พื้นที่สำรวจความคิดเห็นในระยะ 100 เมตร

 พื้นที่สำรวจความคิดเห็นในระยะ 100-500 เมตร

 กลุ่มพื้นที่อ่อนไหว หน่วยงานราชการและหน่วยงานรัฐวิสาหกิจ

 ตำแหน่งสำรวจความคิดเห็นกลุ่มครัวเรือนในระยะมากกว่า 100-500 เมตร
จำนวน 236 ครัวเรือน

 ตำแหน่งสำรวจความคิดเห็นกลุ่มสถานประกอบการในระยะมากกว่า 100-500 เมตร
จำนวน 5 แห่ง

-  1 เขิงทะเลโฮม
-  2 Villa Market - Boat Avenue Phuket (Laguna)
-  3 โครงการ Zcape 1
-  4 ศูนย์การค้า Porto de Phuket
-  5 องศา เฮาส์ (Ongsa House)

รูปที่ 3-31 ตำแหน่งสำรวจความคิดเห็นครั้งที่ 1 ของกลุ่มครัวเรือนและสถานประกอบการในระยะมากกว่า 100-500 เมตร จากขอบเขตพื้นที่โครงการ

ที่มา : การสำรวจภาคสนาม, กรกฎาคม 2566



สัญลักษณ์

 พื้นที่โครงการ

 พื้นที่สำรวจความคิดเห็นในระยะ 100 เมตร

 พื้นที่สำรวจความคิดเห็นในระยะ 100-500 เมตร

 พื้นที่สำรวจความคิดเห็นในระยะ 500-1,000 เมตร

 กลุ่มพื้นที่อ่อนไหว หน่วยงานราชการและหน่วยงานรัฐวิสาหกิจ

 ตำแหน่งสำรวจความคิดเห็นกลุ่มครัวเรือนในระยะมากกว่า 500-1,000 เมตร

จำนวน 55 ครัวเรือน

 ตำแหน่งสำรวจความคิดเห็นกลุ่มสถานประกอบการในระยะมากกว่า 100-500 เมตร

จำนวน 5 แห่ง

 1 โชติกา บังกะโล

 2 ชบาน่า รีสอร์ท (Chabana Resort)

 3 พาริดา รีสอร์ท (Parida Resort)

 4 สุขญา บังกะโล

 5 Hug me residence

รูปที่ 3-32 ตำแหน่งสำรวจความคิดเห็นครั้งที่ 1 ของกลุ่มครัวเรือน และสถานประกอบการในระยะมากกว่า 500-1,000 เมตร จากขอบเขตพื้นที่โครงการ

ที่มา : การสำรวจภาคสนาม, กรกฎาคม 2566



สัญลักษณ์

 พื้นที่โครงการ

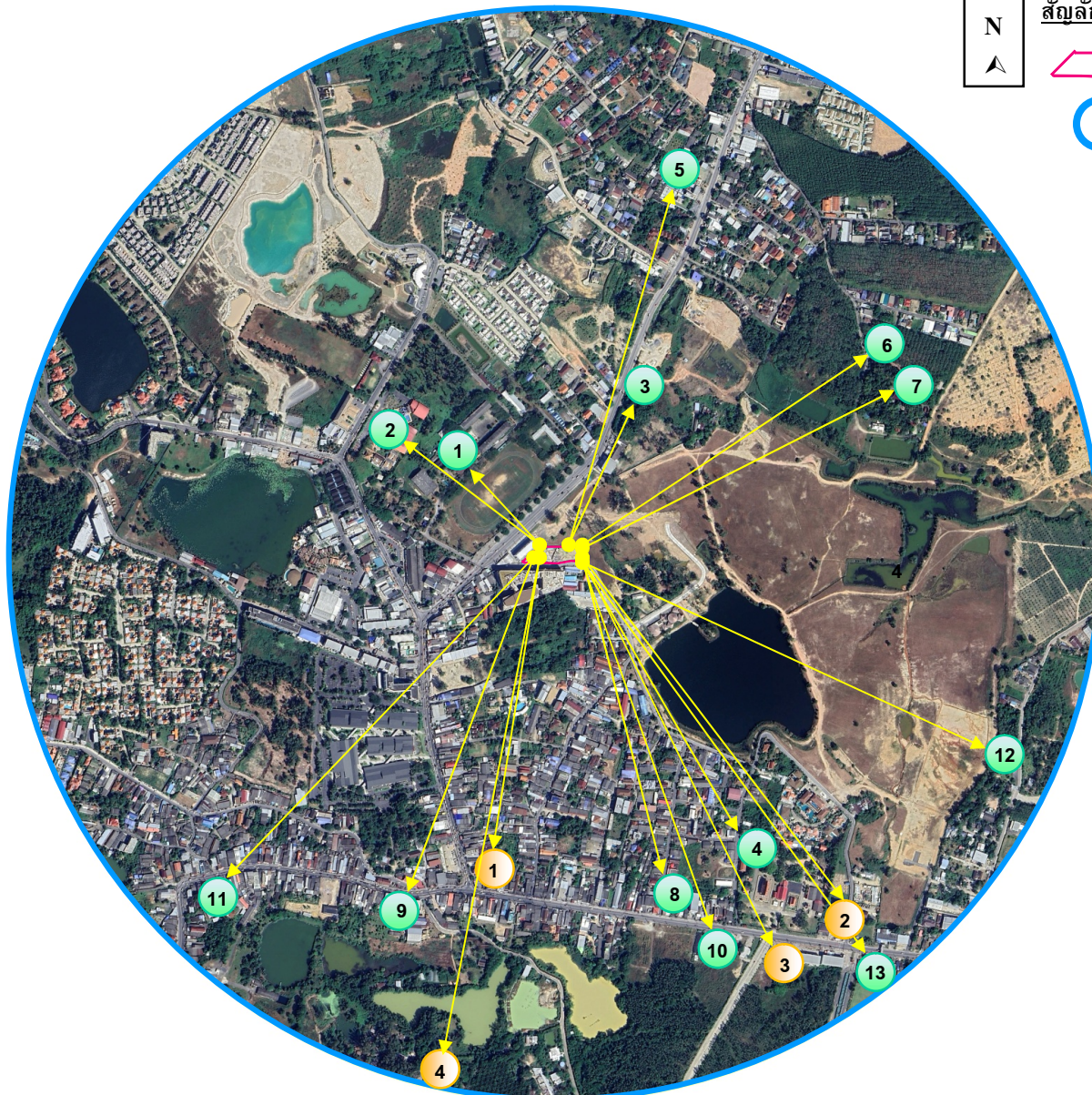
 พื้นที่สำรวจในระยะ 1,000 เมตร จากขอบเขตพื้นที่โครงการ

กลุ่มพื้นที่อ่อนไหว จำนวน 13 แห่ง

- 1 โรงเรียนเชิงทะเลวิทยาคม"จติ-ก้อง อนุสรณ์" ระยะห่างจากโครงการ ประมาณ 185 เมตร
- 2 ศูนย์กีฬาเทศบาลตำบลเชิงทะเล ระยะห่างจากโครงการ ประมาณ 300 เมตร
- 3 สำนักสงฆ์หลวงพ่อดมการงอ ระยะห่างจากโครงการ ประมาณ 325 เมตร
- 4 วัดเชิงทะเล ระยะห่างจากโครงการ ประมาณ 570 เมตร
- 5 เนอสเซอร์บ้านขจรเกียรติปาสัก ระยะห่างจากโครงการ ประมาณ 610 เมตร
- 6 ศาลหลักเมือง ปาสัก ระยะห่างจากโครงการ ประมาณ 635 เมตร
- 7 สำนักสงฆ์วัดพระขาว ระยะห่างจากโครงการ ประมาณ 640 เมตร
- 8 บ้านลูกรักเนอสเซอร์ ระยะห่างจากโครงการ ประมาณ 650 เมตร
- 9 ศาลเจ้าสามอ่องหู้ ระยะห่างจากโครงการ ประมาณ 670 เมตร
- 10 โรงพยาบาลส่งเสริมสุขภาพตำบลเชิงทะเล ระยะห่างจากโครงการ ประมาณ 740 เมตร
- 11 ศาลเจ้าลิ้มไต้ซู้ ระยะห่างจากโครงการ ประมาณ 815 เมตร
- 12 โรงเรียนอนุบาลกรีนเฮาส์ ภูเก็ต ระยะห่างจากโครงการ ประมาณ 850 เมตร
- 13 โรงเรียนบ้านเชิงทะเล(ตันติวิท) ระยะห่างจากโครงการ ประมาณ 880 เมตร

พื้นที่หน่วยงานราชการและรัฐวิสาหกิจ จำนวน 4 แห่ง

- 1 สถานีตำรวจภูธรตำบลเชิงทะเล ระยะห่างจากโครงการ ประมาณ 580 เมตร
- 2 เทศบาลตำบลเชิงทะเล ระยะห่างจากโครงการ ประมาณ 840 เมตร
- 3 ไปรษณีย์ตำบลเชิงทะเล ระยะห่างจากโครงการ ประมาณ 870 เมตร
- 4 โรงกรองน้ำประปา เทศบาลตำบลเชิงทะเล ระยะห่างจากโครงการ ประมาณ 950 เมตร

รูปที่ 3-33 ตำแหน่งสำรวจความคิดเห็นครั้งที่ 1 ของกลุ่มพื้นที่อ่อนไหวและหน่วยงานราชการและรัฐวิสาหกิจในระยะ 1,000 เมตร จากขอบเขตพื้นที่โครงการ

ที่มา : การสำรวจภาคสนาม, กรกฎาคม 2566

3. ผลการสำรวจความคิดเห็น

3.1) ผลการสำรวจความคิดเห็นของกลุ่มพื้นที่หลักใน ระยะก่อสร้าง และระยะดำเนินการโครงการ มีรายละเอียดดังนี้

3.1.1) กลุ่มติดโครงการ มีจำนวน 7 ครั้วเรือน ซึ่งบริษัทที่ปรึกษาสำรวจได้จริงทั้งหมด โดยแบ่งเป็น

- ครั้วเรือนที่แสดงความคิดเห็นต่อการพัฒนาโครงการในเอกสารแบบสอบถามความคิดเห็น จำนวน 5 แห่ง ได้แก่ บ้านเลขที่ 246, บ้านเลขที่ 246/1 บ้านเลขที่ 246/2 บ้านเลขที่ 246/3 และบ้านเลขที่ 246/6
- ครั้วเรือนที่แสดงความคิดเห็นต่อการพัฒนาโครงการแต่ไม่ประสงค์จะตอบในเอกสารแบบสอบถามความคิดเห็น จำนวน 2 แห่ง ได้แก่ บ้านเลขที่ 246/4 และบ้านเลขที่ 246/5 ให้ความเห็นว่าไม่มีข้อห่วงกังวล แต่ไม่ประสงค์จะตอบในเอกสารแบบสอบถามความคิดเห็น

ผู้ตอบแบบสอบถามเป็นหัวหน้าครัวเรือนหรือคู่สมรส

ผลการสำรวจความคิดเห็นรายละเอียดแสดงดังตารางที่ 3-29

ตารางที่ 3-29 ตารางสรุปข้อมูลแบบสอบถามของกลุ่มติดโครงการ จำนวน 5 ตัวอย่าง

กลุ่มที่ได้รับผลกระทบ	รายละเอียดผู้ให้ความเห็น	ผลกระทบด้านสิ่งแวดล้อม ที่ได้รับในปัจจุบัน	ข้อห่วงกังวล	ข้อเสนอแนะเพิ่มเติม
1) บ้านเลขที่ 246	ตำแหน่ง : ตัวแทนผู้เช่า (ผู้ที่ได้รับ มอบหมายจากผู้เช่า) เพศ : หญิง อายุ : 37 ปี ระดับการศึกษา : ปริญญาตรี	ปัจจุบันได้รับผลกระทบสิ่งแวดล้อม ดังนี้ - ปัญหาฝุ่นละออง/มลพิษทางอากาศ - ปัญหาเสียงดัง - ปัญหาไฟฟ้าดับบ่อย/ไฟตก	ระยะก่อสร้าง : - ฝุ่นละอองจากการก่อสร้าง - เสียงดังรบกวน - การจราจรติดขัด ระยะดำเนินการ : - การจัดการน้ำเสีย - ที่จอดรถ - ดึงถม การทรุดตัวของดิน - น้ำใช้ไม่เพียงพอ	- ช่วยจัดการเรื่องระยะเวลาในการทำงาน
2) บ้านเลขที่ 246/1 (แกรนด์ ฟามาซี)	ตำแหน่ง : เจ้าของบ้าน / เจ้าของร้าน เพศ : หญิง อายุ : 31-40 ปี ระดับการศึกษา : ปริญญาตรี	ปัจจุบันได้รับผลกระทบสิ่งแวดล้อม ดังนี้ - ปัญหาการจราจรติดขัด	ระยะก่อสร้าง : - ฝุ่นละอองจากการก่อสร้าง - เสียงดังรบกวน - ความสั่นสะเทือนจากการก่อสร้าง - การจราจรติดขัด ระยะดำเนินการ : - การจราจรติดขัด - การจัดการน้ำเสีย - การป้องกันน้ำท่วม - การจัดการขยะมูลฝอย	-

ตารางที่ 3-29 ตารางสรุปข้อมูลแบบสอบถามของกลุ่มติดโครงการ จำนวน 5 ตัวอย่าง (ต่อ)

กลุ่มที่ได้รับผลกระทบ	รายละเอียดผู้ให้ความเห็น	ผลกระทบด้านสิ่งแวดล้อม ที่ได้รับในปัจจุบัน	ข้อห่วงกังวล	ข้อเสนอแนะเพิ่มเติม
3) บ้านเลขที่ 246/2 (ร้านอาหารญี่ปุ่น)	ตำแหน่ง : ผู้จัดการร้าน เพศ : หญิง อายุ : 31-40 ปี ระดับการศึกษา : อาชีวะ/อนุปริญญา	ปัจจุบันได้รับผลกระทบสิ่งแวดล้อม ดังนี้ - ปัญหาฝุ่นละออง/มลพิษทางอากาศ เนื่องจากถนน เส้นหลัก - ปัญหาเสียงดังเนื่องจากโครงการก่อสร้างข้างๆ - ปัญหาความสั่นสะเทือนจากการก่อสร้างเนื่องจาก โครงการก่อสร้างข้างๆ - ปัญหาไฟฟ้าดับบ่อย/ไฟตก เนื่องจากสภาพอากาศ - ปัญหาการจราจรติดขัด	ระยะก่อสร้าง : - ฝุ่นละอองจากการก่อสร้าง - เสียงดังรบกวน - ความสั่นสะเทือนจากการก่อสร้าง - การจราจรติดขัด ระยะดำเนินการ : - การจราจรติดขัด - การจัดการน้ำเสีย - การป้องกันน้ำเสีย - การจัดการขยะมูลฝอย	-
4) บ้านเลขที่ 246/3	ตำแหน่ง : ผู้ดูแลแทนเจ้าของบ้าน เพศ : ชาย อายุ : 28 ปี ระดับการศึกษา : ปริญญาตรี	ปัจจุบันไม่ได้รับผลกระทบใดใดทางด้านสิ่งแวดล้อม	ระยะก่อสร้าง : - ไม่มีข้อห่วงกังวล ระยะดำเนินการ : - ไม่มีข้อห่วงกังวล	- ไม่มีข้อเสนอแนะ
5) บ้านเลขที่ 246/6	ตำแหน่ง : ผู้ดูแลแทนเจ้าของบ้าน เพศ : ชาย อายุ : 31-40 ปี ระดับการศึกษา : ปริญญาตรี	ปัจจุบันได้รับผลกระทบสิ่งแวดล้อมดังนี้ - ปัญหาการจราจรติดขัด	ระยะก่อสร้าง : - ฝุ่นละอองจากการก่อสร้าง - เสียงดังรบกวน - การสั่นสะเทือนจากการก่อสร้าง - การจราจรติดขัด ระยะดำเนินการ : - การจราจรติดขัด - การจัดการขยะมูลฝอย - น้ำใช้ไม่เพียงพอ - รบกวนการสื่อสาร	- ให้ทางโครงการปฏิบัติตาม มาตรการฯ ในรายงาน EIA อย่างเคร่งครัด

3.1.2) กลุ่มครัวเรือนในระยะ 100 เมตร จากขอบเขตพื้นที่โครงการ บริษัทที่ปรึกษาทำการสำรวจได้จริงทั้งหมด 15 ครัวเรือน ผลการสำรวจความคิดเห็น มีรายละเอียดดังต่อไปนี้

(1) ข้อมูลทั่วไปของผู้ให้ความเห็น (สอบถามผู้ที่มีอายุตั้งแต่ 20 ปี ขึ้นไป)

ลักษณะของข้อมูลทั่วไปที่สำคัญ ได้แก่ เพศ อายุ การศึกษา ศาสนา ระยะเวลาที่อาศัยอยู่ในชุมชน อาชีพหลัก และรายได้ แสดงดังตารางที่ 3-30

จากการสอบถามความคิดเห็นกลุ่มครัวเรือนในระยะ 100 เมตร มี 15 ตัวอย่าง พบว่ากลุ่มครัวเรือนส่วนใหญ่เป็นเพศหญิง จำนวน 9 ราย เป็นเพศชาย จำนวน 6 ราย ส่วนใหญ่มีอายุในช่วง 51-60 ปี จำนวน 6 ราย รองลงมาคือมีอายุในช่วง 41-50 ปี จำนวน 4 ราย สถานภาพในครัวเรือนส่วนใหญ่เป็นหัวหน้าครัวเรือน จำนวน 8 ราย รองลงมาเป็นผู้ดูแล/ผู้เช่า จำนวน 4 ราย ส่วนใหญ่จบการศึกษาระดับมัธยมศึกษา จำนวน 7 ราย รองลงมาจบการศึกษาระดับอาชีวศึกษา/อนุปริญญาตรี จำนวน 4 ราย

ตารางที่ 3-30 ผลการศึกษาข้อมูลทั่วไปของผู้ตอบแบบสอบถามกลุ่มครัวเรือนในระยะ 100 เมตร

รายละเอียด		กลุ่มครัวเรือน ในระยะ 100 เมตร	
		จำนวน	ร้อยละ
1	ข้อมูลทั่วไปของผู้ให้ความเห็น (สอบถามผู้ที่มีอายุตั้งแต่ 20 ปี ขึ้นไป)		
1.1	เพศ		
	ชาย	6	40.00
	หญิง	9	60.00
	รวม	15	100.00
1.2	อายุ		
	20 - 30 ปี	0	0.00
	31 - 40 ปี	2	13.33
	41 - 50 ปี	4	26.67
	51 - 60 ปี	6	40.00
	ตั้งแต่ 61 ปี ขึ้นไป	3	20.00
	รวม	15	100.00
1.3	สถานภาพในครัวเรือน		
	หัวหน้าครัวเรือน	8	53.33
	คู่สมรสของหัวหน้าครัวเรือน	3	20.00
	บุตรของหัวหน้าครัวเรือน	0	0.00
	บุพการีของหัวหน้าครัวเรือน	0	0.00
	อื่นๆ (โปรตระกูล)... พนักงาน/ผู้ดูแล/ผู้เช่า	4	26.67
	รวม	15	100.00

ตารางที่ 3-30 ผลการศึกษาข้อมูลทั่วไปของผู้ตอบแบบสอบถามกลุ่มครัวเรือนในระยะ 100 เมตร (ต่อ)

รายละเอียด		กลุ่มครัวเรือน ในระยะ 100 เมตร	
		จำนวน	ร้อยละ
1.4	ท่านสำเร็จการศึกษาสูงสุดระดับใด		
	ไม่ได้ศึกษา	0	0.00
	ประถมศึกษา	0	0.00
	มัธยมศึกษา	7	46.67
	อาชีวะ/อนุปริญญาตรี	4	26.67
	ปริญญาตรี	3	20.00
	ปริญญาโทหรือสูงกว่า	1	6.67
	รวม	15	100.00

(2) โครงสร้างของครัวเรือน

ลักษณะของข้อมูลทั่วไปที่สำคัญ ได้แก่ แหล่งน้ำดื่มหลัก แหล่งน้ำใช้ กระแสไฟฟ้าที่ใช้ วิธีการกำจัดขยะ วิธีการกำจัดสิ่งปฏิกูล วิธีการระบายน้ำฝน การบำบัดน้ำเสียจากห้องส้วม การบำบัดน้ำเสียจากการอาบน้ำ และซักผ้า การบำบัดน้ำเสียจากห้องครัว และข้อมูลด้านสุขภาพ แสดงดังตารางที่ 3-31

การสอบถามความคิดเห็นกลุ่มครัวเรือนในระยะ 100 เมตร ลักษณะบ้านพักอาศัยส่วนใหญ่เป็นบ้านเดี่ยว จำนวน 13 ราย รองลงมาบ้านแถวหรืออาคารพาณิชย์ และร้านอาหาร จำนวน 1 ราย เท่ากัน กรรมสิทธิ์ที่พำนักอาศัยส่วนใหญ่เป็นบ้านของตนเอง จำนวน 10 ราย รองลงมาเช่าผู้อื่น จำนวน 4 ราย ส่วนใหญ่อาศัยอยู่ในชุมชนตั้งแต่ 31 ปีขึ้นไป จำนวน 7 ราย รองลงมาอาศัยอยู่ในชุมชน 6-10 ปี และ 11 - 20 ปี จำนวน 3 ราย เท่ากัน

ตารางที่ 3-31 ผลการศึกษาข้อมูลด้านโครงสร้างครัวเรือน ของกลุ่มครัวเรือนในระยะ 100 เมตร

รายละเอียด		กลุ่มครัวเรือน ในระยะ 100 เมตร	
		จำนวน	ร้อยละ
2	โครงสร้างของครัวเรือน		
2.1	ลักษณะบ้านพักอาศัย		
	บ้านเดี่ยว	13	86.67
	ทาวน์เฮ้าส์	0	0.00
	บ้านแถวหรืออาคารพาณิชย์	1	6.67
	อื่นๆ (ระบุ).ร้านอาหาร	1	6.67
	รวม	15	100.00

ตารางที่ 3-31 ผลการศึกษาข้อมูลด้านโครงสร้างครัวเรือนของกลุ่มครัวเรือนในระยะ 100 เมตร (ต่อ)

รายละเอียด		กลุ่มครัวเรือน ในระยะ 100 เมตร	
		จำนวน	ร้อยละ
2.2	กรรมสิทธิ์ที่พักอาศัย		
	เป็นของตนเอง	10	66.67
	เช่าผู้อื่น	4	26.67
	อื่นๆ (ระบุ).บ้านพักครู	1	6.67
	รวม	15	100.00
2.3	ทำนุอยู่อาศัยในชุมชนนี้เป็นระยะเวลาเท่าใด		
	1 ปี	0	0.00
	1 - 5 ปี	2	13.33
	6 - 10 ปี	3	20.00
	11 - 20 ปี	3	20.00
	21 - 30 ปี	0	0.00
	ตั้งแต่ 31 ปี ขึ้นไป	7	46.67
	รวม	15	100.00

(3) โครงสร้างทางเศรษฐกิจ สังคมของครัวเรือน

จากการสอบถามความคิดเห็นกลุ่มครัวเรือนในระยะ 100 เมตร ส่วนใหญ่ประกอบอาชีพเจ้าของกิจการส่วนตัว จำนวน 11 ราย รองลงมาประกอบรับจ้างทั่วไปรายวัน วิชาชีพอิสระ พนักงานบริษัท/ลูกจ้าง และพ่อบ้านแม่บ้าน จำนวน 1 ราย เท่ากัน แสดงดังตารางที่ 3-32

ตารางที่ 3-32 โครงสร้างทางเศรษฐกิจ สังคมของกลุ่มครัวเรือนในระยะ 100 เมตร

รายละเอียด		กลุ่มครัวเรือนในระยะ 100 เมตร	
		จำนวน	ร้อยละ
3	โครงสร้างทางเศรษฐกิจ สังคมของครัวเรือน		
3.1	อาชีพหลักของท่าน		
	ไม่ได้ประกอบอาชีพ	0	0.00
	ว่างงาน/กำลังหางานอยู่	0	0.00
	กำลังศึกษาอยู่	0	0.00
	รับจ้างทั่วไปรายวัน	1	6.67
	เจ้าของกิจการส่วนตัว	11	73.33
	ข้าราชการ/พนักงานรัฐวิสาหกิจ	0	0.00
	วิชาชีพอิสระ	1	6.67
	พนักงานบริษัท/ลูกจ้าง	1	6.67
	พ่อบ้านแม่บ้าน	1	6.67
	เกษียณ	0	0.00
	อื่นๆ ค่าขาย	0	0.00
	รวม	15	100.00

(4) ข้อมูลด้านสาธารณูปโภค สุขภาพอนามัย และสิ่งแวดล้อม

จากการสอบถามความคิดเห็นกลุ่มครัวเรือนในระยะ 100 เมตร พบว่ากลุ่มครัวเรือนส่วนใหญ่ใช้น้ำขวด/น้ำบรรจุถัง เป็นแหล่งน้ำดื่มหลัก จำนวน 14 ราย ใช้น้ำประปากรอง เป็นแหล่งน้ำดื่มหลัก จำนวน 1 ราย การใช้น้ำกลุ่มครัวเรือนส่วนใหญ่ใช้น้ำประปา เป็นแหล่งน้ำใช้หลัก จำนวน 12 ราย ใช้น้ำบ่อ เป็นแหล่งน้ำใช้หลัก จำนวน 3 ราย การกำจัดขยะมูลฝอยทั้งหมดให้เทศบาลตำบลเชียงทะเลเข้ามาทำการเก็บขนขยะมูลฝอยและรับไปกำจัด ส่วนการจัดการกับสิ่งปฏิกูลกลุ่มครัวเรือนทั้งหมดให้เทศบาลตำบลเชียงทะเลเข้ามาทำการสูบไปกำจัด การระบายน้ำฝนกลุ่มครัวเรือนทั้งหมดปล่อยลงสู่คู/ราง/ท่อระบายน้ำสาธารณะ การบำบัดน้ำเสียส่วนใหญ่บำบัดด้วยถังบำบัดสำเร็จรูป จำนวน 14 ราย ใช้น้ำบ่อเก็บเมื่อเต็มเทศบาลตำบลเชียงทะเลมาสูบ จำนวน 1 ราย กลุ่มครัวเรือนทั้งหมดใช้ไฟฟ้าจากการไฟฟ้าส่วนภูมิภาค รายละเอียดแสดงดังตารางที่ 3-33

ตารางที่ 3-33 ผลการศึกษาข้อมูลด้านสาธารณูปโภค สุขภาพอนามัย และสิ่งแวดล้อม ของกลุ่มครัวเรือนในระยะ 100 เมตร

รายละเอียด		กลุ่มครัวเรือน ในระยะ 100 เมตร	
		จำนวน	ร้อยละ
4	ข้อมูลด้านสาธารณูปโภค สุขภาพอนามัย และสิ่งแวดล้อม		
4.1	แหล่งน้ำดื่มหลัก		
	น้ำฝน	0	0.00
	น้ำซื้อ	14	93.33
	น้ำประปากรอง	1	6.67
	น้ำบ่อ	0	0.00
	น้ำบาดาล	0	0.00
	อื่นๆ	0	0.00
	รวม	15	100.00
4.2	แหล่งน้ำใช้		
	น้ำฝน	0	0.00
	น้ำซื้อ	0	0.00
	น้ำประปา	12	80.00
	น้ำบ่อ	3	20.00
	น้ำบาดาล	0	0.000
	อื่นๆ	0	0.00
	รวม	15	100.00
4.3	วิธีการกำจัดขยะ		
	เผา	0	0.00
	ฝัง	0	0.00
	เก็บขนโดยเทศบาลตำบลเชียงทะเล	15	100.00
	รวม	15	100.00

ตารางที่ 3-33 ผลการศึกษาข้อมูลด้านสาธารณสุขโรค สุขภาพอนามัย และสิ่งแวดล้อม ของกลุ่มครัวเรือนในระยะ 100 เมตร (ต่อ)

รายละเอียด		กลุ่มครัวเรือน ในระยะ 100 เมตร	
		จำนวน	ร้อยละ
4.4	วิธีการกำจัดสิ่งปฏิกูล		
	จ้างเอกชนสูบไปกำจัด	0	0.00
	เทศบาลตำบลเชียงดาว	15	100.00
	รวม	15	100.00
4.5	วิธีการระบายน้ำฝน		
	ปล่อยซึมลงดิน	0	0.00
	ปล่อยลงแหล่งน้ำธรรมชาติบนบก	0	0.00
	ปล่อยลงสู่ทะเล	0	0.00
	ปล่อยลงสู่คู /ราง /ท่อระบายน้ำสาธารณะ	15	100.00
	อื่นๆ	0	0.00
	รวม	15	100.00
4.6	การบำบัดน้ำเสีย		
	ใช้เกราะบำบัดก่อน แล้วปล่อยให้ซึมลงดินโดยใช้บ่อซึม	0	0.00
	ใช้บ่อเกราะกักเก็บเมื่อเต็มเทศบาลตำบลเชียงดาวสูบ	1	6.67
	บำบัดด้วยถังบำบัดสำเร็จรูป	14	93.33
	อื่นๆ	0	0.00
	รวม	15	100.00
4.7	กระแสไฟฟ้าที่ใช้		
	การไฟฟ้าส่วนภูมิภาค	15	100.00
	อื่นๆ	0	0.00
	รวม	15	100.00

(5) ข้อมูลด้านสุขภาพของกลุ่มครัวเรือน

ในรอบปีที่ผ่านมากลุ่มครัวเรือนส่วนใหญ่ไม่เคยเจ็บป่วย จำนวน 10 ราย เคยเจ็บป่วย จำนวน 5 ราย ส่วนใหญ่ป่วยเป็นโรคผิวหนังและภูมิแพ้ จำนวน 4 ราย รองลงมาป่วยโรคเกี่ยวกับระบบเลือดลมต่างๆ จำนวน 3 ราย รายละเอียดแสดงดังตารางที่ 3-34

ตารางที่ 3-34 ผลการศึกษาข้อมูลด้านสุขภาพของกลุ่มครัวเรือนในระยะ 100 เมตร

รายละเอียด		กลุ่มครัวเรือน ในระยะ 100 เมตร	
		จำนวน	ร้อยละ
5	ข้อมูลด้านสุขภาพของครัวเรือน		
5.1	ในรอบปีที่ผ่านมา/ปัจจุบันท่านและสมาชิกในครอบครัวเคยเจ็บป่วย หรือไม่		
	ไม่เคย	10	66.67
	เคย	5	33.33
	รวม	12	100.00
5.2	ส่วนใหญ่เจ็บป่วยด้วยโรคอะไรมากที่สุด		
	โรคหัวใจ/โรคทางเดินหายใจ	2	14.29
	โรคเกี่ยวกับระบบทางเดินอาหาร	0	0.00
	โรคเกี่ยวกับระบบกล้ามเนื้อ	1	7.14
	โรคผิวหนังและภูมิแพ้	4	28.57
	โรคเกี่ยวกับระบบเลือดลมต่างๆ	3	21.43
	โรคเกี่ยวกับหู/ตา/ฟัน/กระดูก	1	7.14
	โรคที่เกิดจากอุบัติเหตุ	0	0.00
	อื่นๆ เกา, พาดังสน, ไล่เลื่อน	3	21.43
	รวม	14	100.00

(6) ผลกระทบด้านสิ่งแวดล้อมที่ได้รับในปัจจุบัน

ปัญหาดินถล่ม/ดินสไลด์ จากการสอบถามความคิดเห็นกลุ่มครัวเรือนในระยะ 100 เมตร พบว่า กลุ่มครัวเรือนส่วนใหญ่ไม่ได้รับผลกระทบด้านดินถล่ม/ดินสไลด์ จำนวน 14 ราย ได้รับผลกระทบด้านดินถล่ม/ดินสไลด์ จำนวน 1 ราย โดยสาเหตุที่สำคัญเกิดจากดินภูเขา ระดับความรุนแรงของผลกระทบด้านดินถล่ม/ดินสไลด์ อยู่ในระดับมาก

ปัญหาฝุ่นละออง/มลพิษทางอากาศ จากการสอบถามความคิดเห็นกลุ่มครัวเรือนในระยะ 100 เมตร พบว่า กลุ่มครัวเรือนส่วนใหญ่ไม่ได้รับผลกระทบด้านฝุ่นละออง/มลพิษทางอากาศ จำนวน 10 ราย ได้รับผลกระทบด้านฝุ่นละออง/มลพิษทางอากาศ จำนวน 5 ราย โดยสาเหตุที่สำคัญเกิดจากฝุ่นที่มาจาก การก่อสร้างต่างๆ ระดับความรุนแรงของผลกระทบด้านฝุ่นละออง/มลพิษทางอากาศ อยู่ในระดับมาก

ปัญหาเสียงดังรบกวน จากการสอบถามความคิดเห็นกลุ่มครัวเรือนในระยะ 100 เมตร พบว่า กลุ่มครัวเรือนส่วนใหญ่ไม่ได้รับผลกระทบด้านเสียงดัง จำนวน 14 ราย ได้รับผลกระทบด้านเสียงดัง จำนวน 1 ราย โดยสาเหตุที่สำคัญเกิดจากการจราจร ระดับความรุนแรงของผลกระทบด้านเสียงดัง อยู่ในระดับมาก

ปัญหาแรงสั่นสะเทือนจากการก่อสร้าง จากการสอบถามความคิดเห็นกลุ่มครัวเรือนในระยะ 100 เมตร พบว่า กลุ่มครัวเรือนส่วนใหญ่ไม่ได้รับผลกระทบด้านแรงสั่นสะเทือนจากการก่อสร้าง จำนวน 14 ราย ได้รับผลกระทบด้านแรงสั่นสะเทือนจากการก่อสร้าง จำนวน 1 ราย โดยสาเหตุที่สำคัญเกิดจากการก่อสร้างต่างๆ ระดับความรุนแรงของผลกระทบด้านแรงสั่นสะเทือนจากการก่อสร้าง อยู่ในระดับมาก

ปัญหาการขาดแคลนน้ำใช้ จากการสอบถามความคิดเห็นกลุ่มครัวเรือนในระยะ 100 เมตร พบว่า กลุ่มครัวเรือนส่วนใหญ่ไม่ได้รับผลกระทบด้านขาดแคลนน้ำใช้ จำนวน 14 ราย ได้รับผลกระทบด้านขาดแคลนน้ำใช้ จำนวน 1 ราย โดยสาเหตุที่สำคัญเกิดจากฤดูแล้ง ระดับความรุนแรงของผลกระทบด้านขาดแคลนน้ำใช้ อยู่ในระดับมาก

ปัญหาน้ำเสีย จากการสอบถามความคิดเห็นกลุ่มครัวเรือนในระยะ 100 เมตร พบว่า กลุ่มครัวเรือนทั้งหมดไม่ได้รับผลกระทบด้านน้ำเสีย

ปัญหาการระบายน้ำไม่ทัน/น้ำท่วมขัง จากการสอบถามความคิดเห็นกลุ่มครัวเรือนในระยะ 100 เมตร พบว่า กลุ่มครัวเรือนส่วนใหญ่ไม่ได้รับผลกระทบด้านการระบายน้ำไม่ทัน/น้ำท่วมขัง จำนวน 14 ราย ได้รับผลกระทบด้านการระบายน้ำไม่ทัน/น้ำท่วมขัง จำนวน 1 ราย โดยสาเหตุที่สำคัญเกิดจากคูระบายน้ำ ระดับความรุนแรงของผลกระทบด้านการระบายน้ำไม่ทัน/น้ำท่วมขัง อยู่ในระดับมาก

ปัญหาการจัดเก็บขยะ จากการสอบถามความคิดเห็นกลุ่มครัวเรือนในระยะ 100 เมตร พบว่า กลุ่มครัวเรือนส่วนใหญ่ไม่ได้รับผลกระทบด้านการจัดเก็บขยะ จำนวน 14 ราย ได้รับผลกระทบด้านการจัดเก็บขยะ จำนวน 1 ราย โดยสาเหตุที่สำคัญเกิดจากทิ้งเรี่ยราดบนถนน ระดับความรุนแรงของผลกระทบด้านการจัดเก็บขยะ อยู่ในระดับมาก

ปัญหาไฟฟ้าดับบ่อย/ไฟตก จากการสอบถามความคิดเห็นกลุ่มครัวเรือนในระยะ 100 เมตร พบว่า กลุ่มครัวเรือนส่วนใหญ่ไม่ได้รับผลกระทบด้านไฟฟ้าดับบ่อย/ไฟตก จำนวน 14 ราย ได้รับผลกระทบด้านไฟฟ้าดับบ่อย/ไฟตก จำนวน 1 ราย พบว่าสาเหตุสำคัญเกิดจากไฟฟ้าไม่เพียงพอ และระบบขัดข้อง ระดับความรุนแรงของผลกระทบด้านไฟฟ้าดับบ่อย/ไฟตก อยู่ในระดับมาก

ปัญหาการจราจรติดขัด จากการสอบถามความคิดเห็นกลุ่มครัวเรือนในระยะ 100 เมตร พบว่า กลุ่มครัวเรือนส่วนใหญ่ไม่ได้รับผลกระทบด้านการจราจรติดขัด จำนวน 14 ราย ได้รับผลกระทบด้านการจราจรติดขัด จำนวน 1 ราย พบว่าสาเหตุเกิดจากถนนแคบ ระดับความรุนแรงของผลกระทบด้านการจราจรติดขัด อยู่ในระดับมาก

ปัญหาด้านความปลอดภัยในชีวิตและทรัพย์สิน จากการสอบถามความคิดเห็นกลุ่มครัวเรือนในระยะ 100 เมตร พบว่า กลุ่มครัวเรือนส่วนใหญ่ไม่ได้รับผลกระทบด้านความปลอดภัยในชีวิตและทรัพย์สิน จำนวน 14 ราย ได้รับผลกระทบด้านความปลอดภัยในชีวิตและทรัพย์สิน จำนวน 1 ราย โดยสาเหตุที่สำคัญเกิดจากมีงานศพเยอะ ระดับความรุนแรงของผลกระทบด้านความปลอดภัยในชีวิตและทรัพย์สิน อยู่ในระดับมาก

ปัญหาถูกบดบังทัศนียภาพ จากการสอบถามความคิดเห็นกลุ่มครัวเรือนในระยะ 100 เมตร พบว่า กลุ่มครัวเรือนทั้งหมดไม่ได้รับผลกระทบด้านถูกบดบังทัศนียภาพ

ปัญหาถูกบดบังทิศทางลม และแสงแดด จากการสอบถามความคิดเห็นกลุ่มครัวเรือนในระยะ 100 เมตร พบว่า กลุ่มครัวเรือนทั้งหมดไม่ได้รับผลกระทบด้านถูกบดบังทิศทางลม และแสงแดด

รายละเอียดแสดงดังตารางที่ 3-35

ตารางที่ 3-35 ผลการศึกษาผลกระทบด้านสิ่งแวดล้อมที่ได้รับในปัจจุบันของกลุ่มครัวเรือนในระยะ 100 เมตร

รายละเอียด		กลุ่มครัวเรือน ในระยะ 100 เมตร	
		จำนวน	ร้อยละ
6	ผลกระทบด้านสิ่งแวดล้อมที่ได้รับในปัจจุบัน		
6.1	ปัญหาดินถล่ม/ดินสไลด์		
	มี	1	6.67
	ไม่มี	14	93.33
	รวม	15	100.00
	แหล่งที่มา		
	ดินภูเขา	1	100.00
	รวม	1	100.00
	ระดับความรุนแรงของผลกระทบที่ได้รับ		
	น้อย	0	0.00
	ปานกลาง	0	0.00
	มาก	1	100.00
	รวม	1	100.00
6.2	ปัญหาฝุ่นละออง/มลพิษทางอากาศ		
	มี	5	33.33
	ไม่มี	10	66.67
	รวม	15	100.00
	แหล่งที่มา		
	การจราจร	0	0.00
	การก่อสร้างต่างๆ	6	100.00
	รวม	6	100.00
	ระดับความรุนแรงของผลกระทบที่ได้รับ		
	น้อย	0	0.00
	ปานกลาง	0	0.00
	มาก	6	100.00
	รวม	6	100.00
6.3	ปัญหาเสียงดัง		
	มี	1	6.67
	ไม่มี	14	93.33
	รวม	15	100.00
	แหล่งที่มา		
	การจราจร	1	100.00
	การก่อสร้างต่างๆ	0	0.00
	รวม	1	100.00

ตารางที่ 3-35 ผลการศึกษาผลกระทบด้านสิ่งแวดล้อมที่ได้รับในปัจจุบันของกลุ่มครัวเรือนในระยะ 100 เมตร

รายละเอียด		กลุ่มครัวเรือน ในระยะ 100 เมตร	
		จำนวน	ร้อยละ
6.3 (ต่อ)	ระดับความรุนแรงของผลกระทบที่ได้รับ		
	น้อย	0	0.00
	ปานกลาง	0	0.00
	มาก	1	100.00
	รวม	1	100.00
6.4	ปัญหาแรงสั่นสะเทือนจากการก่อสร้าง		
	มี	1	6.67
	ไม่มี	14	93.33
	รวม	15	100.00
	แหล่งที่มา		
	การก่อสร้างต่างๆ	1	100.00
	การก่อสร้างต่างๆ		
	ระดับความรุนแรงของผลกระทบที่ได้รับ		
	น้อย	0	0.00
	ปานกลาง	0	0.00
	มาก	1	0.00
	รวม	1	100.00
6.5	ปัญหาการขาดแคลนน้ำใช้		
	มี	1	6.67
	ไม่มี	14	93.33
	รวม	15	100.00
	แหล่งที่มา		
	ฤดูแล้ง	1	100.00
	รวม	1	100.00
	ระดับความรุนแรงของผลกระทบที่ได้รับ		
	น้อย	0	0.00
	ปานกลาง	0	0.00
	มาก	1	100.00
	รวม	1	100.00
6.6	ปัญหาน้ำเสีย		
	มี	0	0.00
	ไม่มี	15	100.00
	รวม	15	100.00

ตารางที่ 3-35 ผลการศึกษาผลกระทบด้านสิ่งแวดล้อมที่ได้รับในปัจจุบันของกลุ่มครัวเรือนในระยะ 100 เมตร (ต่อ)

รายละเอียด		กลุ่มครัวเรือน ในระยะ 100 เมตร	
		จำนวน	ร้อยละ
6.7	ปัญหาการระบายน้ำไม่ทัน/น้ำท่วมขัง		
	มี	1	6.67
	ไม่มี	14	93.33
	รวม	15	100.00
	แหล่งที่มา		
	คูระบายน้ำ	1	100.00
	รวม		
	ระดับความรุนแรงของผลกระทบที่ได้รับ		
	น้อย	0	0.00
	ปานกลาง	0	0.00
	มาก	1	100.00
	รวม	1	100.00
6.8	ปัญหาการจัดเก็บขยะ		
	มี	1	6.67
	ไม่มี	14	93.33
	รวม	15	100.00
	แหล่งที่มา		
	ทิ้งเรี่ยราดบนถนน	1	100.00
	รวม		
	ระดับความรุนแรงของผลกระทบที่ได้รับ		
	น้อย	0	0.00
	ปานกลาง	0	0.00
	มาก	1	100.00
	รวม	1	100.00
6.9	ปัญหาไฟฟ้าดับบ่อย/ไฟตก		
	มี	1	6.67
	ไม่มี	14	93.33
	รวม	15	100.00

ตารางที่ 3-35 ผลการศึกษาผลกระทบด้านสิ่งแวดล้อมที่ได้รับในปัจจุบันของกลุ่มครัวเรือนในระยะ 100 เมตร (ต่อ)

รายละเอียด		กลุ่มครัวเรือน ในระยะ 100 เมตร	
		จำนวน	ร้อยละ
6.9 (ต่อ)	แหล่งที่มา		
	ไฟฟ้าไม่เพียงพอและระบบขัดข้อง	1	100.00
	รวม		
	ระดับความรุนแรงของผลกระทบที่ได้รับ		
	น้อย	0	0.00
	ปานกลาง	0	0.00
	มาก	1	100.00
	รวม	1	100.00
6.10 ปัญหาการจราจรติดขัด			
	มี	1	6.67
	ไม่มี	14	93.33
	รวม	15	100.00
	แหล่งที่มา		
	ถนนแคบ	1	100.00
	รวม		
	ระดับความรุนแรงของผลกระทบที่ได้รับ		
	น้อย	0	0.00
	ปานกลาง	0	0.00
	มาก	1	100.00
	รวม	1	100.00
6.11 ปัญหาด้านความปลอดภัยในชีวิตและทรัพย์สิน			
	มี	1	6.67
	ไม่มี	14	93.33
	รวม	15	100.00
	แหล่งที่มา		
	มีเจ้าหน้าที่เฝ้าระวัง	1	100.00
	รวม		
	ระดับความรุนแรงของผลกระทบที่ได้รับ		
	น้อย	0	0.00
	ปานกลาง	0	0.00
	มาก	1	100.00
	รวม	1	100.00

ตารางที่ 3-35 ผลการศึกษาผลกระทบด้านสิ่งแวดล้อมที่ได้รับในปัจจุบันของกลุ่มครัวเรือนในระยะ 100 เมตร (ต่อ)

รายละเอียด		กลุ่มครัวเรือน ในระยะ 100 เมตร	
		จำนวน	ร้อยละ
6.12	ปัญหาถูกบดบังทัศนียภาพ		
	มี	0	0.00
	ไม่มี	15	100.00
	รวม	15	100.00
6.13	ปัญหาถูกบดบังทิศทางลม และแสงแดด		
	มี	0	0.00
	ไม่มี	15	100.00
	รวม	15	100.00
6.14	อื่นๆ		
	มี	0	0.00
	ไม่มี	15	100.00
	รวม	15	100.00

(7) ความคิดเห็นของครัวเรือนที่มีต่อโครงการ

จากการสอบถามความคิดเห็นกลุ่มครัวเรือนในระยะ 100 เมตร ทั้งหมดเห็นว่าการก่อสร้างโครงการส่งผลดีกับชุมชนโดยเห็นว่าเศรษฐกิจดีขึ้น จำนวน 15 ราย รองลงมาสร้างงานให้ประชาชนในท้องถิ่น จำนวน 7 ราย สำหรับผลเสียที่จะเกิดขึ้นจากการก่อสร้างโครงการส่วนใหญ่คิดว่าปัญหาฝุ่นละออง และการจราจรติดขัด จำนวน 11 ราย เท่ากัน รองลงมาเสียงดังรบกวน จำนวน 7 ราย สำหรับการกำหนดขอบเขตพื้นที่ศึกษาในการประเมินผลกระทบสิ่งแวดล้อมของโครงการในระยะ 1 กิโลเมตรรอบพื้นที่โครงการกลุ่มครัวเรือนส่วนใหญ่คิดว่าเพียงพอ จำนวน 14 ราย ไม่เพียงพอ จำนวน 1 ราย ส่วนการกำหนดหัวข้อการศึกษา และจัดทำรายงานฯ ตามแนวการจัดทำรายงานด้านอาคารฯ ของ สผ. กลุ่มครัวเรือนส่วนใหญ่คิดว่าเพียงพอ จำนวน 14 ราย ไม่เพียงพอ จำนวน 1 ราย รายละเอียดแสดงดังตารางที่ 3-36

ตารางที่ 3-36 ผลการศึกษาความคิดเห็นของครัวเรือนที่มีต่อโครงการ ในระยะ 100 เมตร

รายละเอียด		กลุ่มครัวเรือน ในระยะ 100 เมตร	
		จำนวน	ร้อยละ
7	ความคิดเห็นของครัวเรือนที่มีต่อโครงการ		
7.1	ผลดีของการมีโครงการ		
	เศรษฐกิจดีขึ้น	15	68.18
	สร้างงานให้กับประชาชนในท้องถิ่น	7	31.82
	การสาธารณสุขโรค/อุปโภคบริโภคดีขึ้น	0	0.00
	อื่นๆ	0	0.00
	รวม	22	100.00
7.2	ผลเสียของการมีโครงการ		
	ฝุ่นละออง	11	27.50
	เสียงดังรบกวน	7	17.50
	การอพยพย้ายถิ่น	1	2.50
	ปัญหาน้ำเน่าเสียเพิ่มขึ้น	2	5.00
	การจราจรติดขัด	11	27.50
	รบกวนการสื่อสารโทรคมนาคม	0	0.00
	น้ำใช้ไม่เพียงพอ	2	5.00
	สิ้นสະเทือน	1	2.50
	น้ำท่วม	2	5.00
	ที่จอดรถ	0	0.00
	อื่นๆ ไม่มี	3	7.50
	รวม	40	100.00
7.3	การกำหนดขอบเขตพื้นที่ศึกษา ใน ระยะ 1 กิโลเมตร		
	เพียงพอ	14	93.99
	ไม่เพียงพอ	1	6.67
	รวม	15	100.00
7.4	การกำหนดหัวข้อการศึกษา และจัดทำรายงานฯ ตามแนวการจัดทำรายงานด้านอาคาร ของ สผ.		
	เพียงพอ	14	93.33
	ไม่เพียงพอ	1	6.67
	รวม	15	100.00

(8) ข้อห่วงกังวลของกลุ่มครัวเรือนในระยะ 100 เมตร ช่วงที่กำลังก่อสร้างโครงการ

ผลการสำรวจความคิดเห็นต่อข้อห่วงกังวลของกลุ่มครัวเรือนในระยะ 100 เมตร ช่วงที่กำลังก่อสร้างโครงการ พบว่ากลุ่มครัวเรือนส่วนใหญ่มีข้อห่วงกังวล จำนวน 12 ราย ไม่มีข้อห่วงกังวล จำนวน 3 ราย โดยมีข้อห่วงกังวลด้านฝุ่นละออง เสียงดังรบกวน, แรงสั่นสะเทือนจากการตอกเสาเข็ม, การจราจรติดขัด, คนงานก่อสร้างก่อความวุ่นวาย/ความปลอดภัย และถนนชำรุด มีข้อห่วงกังวลอยู่ในระดับมาก รายละเอียดแสดงดังตารางที่ 3-37

ตารางที่ 3-37 ผลการศึกษาข้อห่วงกังวลช่วงก่อสร้างโครงการของกลุ่มครัวเรือนในระยะ 100 เมตร

รายละเอียด		กลุ่มครัวเรือน ในระยะ 100 เมตร	
		จำนวน	ร้อยละ
8	ข้อห่วงกังวลของครัวเรือนช่วงที่กำลังก่อสร้างโครงการ		
	ไม่มีข้อกังวล	3	20.00
	มีข้อกังวล	12	80.00
	รวม	15	100.00
8.1	ฝุ่นละอองจากการก่อสร้าง		
	น้อย	0	0.00
	ปานกลาง	0	0.00
	มาก	11	100.00
	รวม	11	100.00
8.2	เสียงดังรบกวน		
	น้อย	0	0.00
	ปานกลาง	0	0.00
	มาก	9	100.00
	รวม	9	100.00
8.3	แรงสั่นสะเทือนจากการตอกเสาเข็ม		
	น้อย	0	0.00
	ปานกลาง	0	0.00
	มาก	5	100.00
	รวม	5	100.00
8.4	การจราจรติดขัด		
	น้อย	0	0.00
	ปานกลาง	0	0.00
	มาก	12	100.00
	รวม	12	100.00
8.5	คนงานก่อสร้างก่อความวุ่นวาย/ความปลอดภัย		
	น้อย	0	0.00
	ปานกลาง	0	0.00
	มาก	1	100.00
	รวม	1	100.00
8.6	ถนนชำรุด		
	น้อย	0	0.00
	ปานกลาง	0	0.00
	มาก	1	100.00
	รวม	1	100.00

(9) ข้อห่วงกังวลของกลุ่มครัวเรือนในระยะ 100 เมตร ช่วงที่โครงการเปิดดำเนินการ

ผลการสำรวจความคิดเห็นต่อข้อห่วงกังวลของกลุ่มครัวเรือนในระยะ 100 เมตร ช่วงที่โครงการเปิดดำเนินการ พบว่ากลุ่มครัวเรือนส่วนใหญ่มีข้อห่วงกังวล จำนวน 11 ราย ไม่มีข้อห่วงกังวล จำนวน 4 ราย โดยมีข้อห่วงกังวลด้านการจราจร, การจัดการน้ำเสีย, การป้องกันน้ำท่วม, การจัดการขยะ, น้ำใช้ไม่เพียงพอ และแออัด มีข้อห่วงกังวลอยู่ในระดับมาก รายละเอียดแสดงดังตารางที่ 3-38

ตารางที่ 3-38 ผลการศึกษาข้อห่วงกังวลช่วงเปิดดำเนินการโครงการของกลุ่มครัวเรือนในระยะ 100 เมตร

รายละเอียด		กลุ่มครัวเรือน ในระยะ 100 เมตร	
		จำนวน	ร้อยละ
9	ข้อห่วงกังวลของครัวเรือนช่วงที่โครงการเปิดดำเนินการ		
	ไม่มีข้อกังวล	4	26.67
	มีข้อกังวล	11	73.33
	รวม	15	100.00
9.1	การจราจรติดขัด		
	น้อย	0	0.00
	ปานกลาง	0	0.00
	มาก	12	100.00
	รวม	12	100.00
9.2	การจัดการน้ำเสีย		
	น้อย	0	0.00
	ปานกลาง	0	0.00
	มาก	5	100.00
	รวม	5	100.00
9.3	การป้องกันน้ำท่วม		
	น้อย	0	0.00
	ปานกลาง	0	0.00
	มาก	8	100.00
	รวม	8	100.00
9.4	การจัดการขยะ		
	น้อย	0	0.00
	ปานกลาง	0	0.00
	มาก	4	100.00
	รวม	4	100.00

ตารางที่ 3-38 ผลการศึกษาข้อห่วงกังวลช่วงเปิดดำเนินการโครงการของกลุ่มครัวเรือนในระยะ 100 เมตร (ต่อ)

รายละเอียด		กลุ่มครัวเรือน ในระยะ 100 เมตร	
		จำนวน	ร้อยละ
9.5	น้ำใช้ไม่เพียงพอ		
	น้อย	0	0.00
	ปานกลาง	0	0.00
	มาก	1	100.00
	รวม	1	100.00
9.6	แออัด		
	น้อย	0	0.00
	ปานกลาง	0	0.00
	มาก	1	100.00
	รวม	1	100.00

(10) ข้อเสนอแนะ

จากการสอบถามความคิดเห็นกลุ่มครัวเรือนในระยะ 100 เมตร กลุ่มครัวเรือนมีข้อเสนอแนะกับโครงการเรื่องใช้เข็มกุดแทนเข็มเจาะ, ไม่เห็นด้วยทางเข้าโครงการ และรับคนในพื้นที่เข้าทำงาน รายละเอียดแสดงดังตารางที่ 3-39

ตารางที่ 3-39 ข้อเสนอแนะของกลุ่มครัวเรือนในระยะ 100 เมตร

รายละเอียด		กลุ่มครัวเรือน ในระยะ 100 เมตร	
		จำนวน	ร้อยละ
10	ข้อเสนอแนะ		
10.1	ใช้เข็มกุดแทนเข็มเจาะ	1	25.00
10.2	ไม่เห็นด้วยทางเข้าโครงการ	2	50.00
10.3	รับคนในพื้นที่เข้าทำงาน	1	25.00
	รวม	4	100.00

3.1.3) กลุ่มสถานประกอบการในระยะ 100 เมตร จากขอบเขตพื้นที่โครงการ บริษัทที่ปรึกษาทำการสำรวจได้ 1 แห่ง ได้แก่ ร้านสะดวกซื้อ 7-11

ผลการสำรวจความคิดเห็นรายละเอียดแสดงดังตารางที่ 3-40

ตารางที่ 3-40 ตารางสรุปข้อมูลแบบสอบถามของกลุ่มสถานประกอบการในระยะ 100 เมตร จากขอบเขตพื้นที่โครงการ จำนวน 1 แห่ง

กลุ่มที่ได้รับผลกระทบ	รายละเอียดผู้ให้ความเห็น	ผลกระทบด้านสิ่งแวดล้อม ที่ได้รับในปัจจุบัน	ข้อห่วงกังวล	ข้อเสนอแนะเพิ่มเติม
1. ร้านสะดวกซื้อ 7-11	ผู้ให้ความเห็น : ผู้จัดการร้าน เพศ : หญิง อายุ : 30 ปี ระดับการศึกษา : ปริญญาตรี	ปัจจุบันได้รับผลกระทบสิ่งแวดล้อม ดังนี้ - ปัญหาฝุ่นละออง/มลพิษทางอากาศ	ระยะก่อสร้าง : - ฝุ่นละอองจากการก่อสร้าง ระยะดำเนินการ : - ไม่มีข้อห่วงกังวล	-

3.2.1) กลุ่มครัวเรือนในระยะ 100-500 เมตรจากขอบเขตพื้นที่โครงการ บริษัทที่ปรึกษาทำการสำรวจได้ทั้งหมด 236 ครัวเรือน ผลการสำรวจความคิดเห็น มีรายละเอียดดังต่อไปนี้

(1) ข้อมูลทั่วไปของผู้ให้ความเห็น (สอบถามผู้ที่มีอายุตั้งแต่ 20 ปี ขึ้นไป)

ลักษณะของข้อมูลทั่วไปที่สำคัญ ได้แก่ เพศ อายุ การศึกษา ศาสนา ระยะเวลาที่อาศัยอยู่ในชุมชน อาชีพหลัก และรายได้ แสดงดังตารางที่ 3-41

จากการสอบถามความคิดเห็นกลุ่มครัวเรือนในระยะ 100-500 เมตร มี 236 ตัวอย่าง พบว่ากลุ่มครัวเรือนส่วนใหญ่เป็นเพศหญิง ร้อยละ 58.47 เป็นเพศชาย ร้อยละ 41.53 ส่วนใหญ่มีอายุในช่วง 31-40 ปี ร้อยละ 36.86 รองลงมาคือมีอายุในช่วง 41-50 ปี ร้อยละ 20.34 สถานภาพในครัวเรือนส่วนใหญ่เป็น ผู้เช่า ร้อยละ 62.29 รองลงมาเป็นผู้ดูแล/พนักงาน ร้อยละ 22.46 เท่ากัน ส่วนใหญ่จบการศึกษาระดับปริญญาตรี ร้อยละ 44.92 รองลงมาจบการศึกษาระดับมัธยมศึกษา ร้อยละ 31.36

ตารางที่ 3-41 ผลการศึกษาข้อมูลทั่วไปของผู้ตอบแบบสอบถามในระยะมากกว่า 100-500 เมตร

รายละเอียด		กลุ่มครัวเรือน ในระยะมากกว่า 100-500 เมตร	
		จำนวน	ร้อยละ
1	ข้อมูลทั่วไปของผู้ให้ความเห็น (สอบถามผู้ที่มีอายุตั้งแต่ 20 ปี ขึ้นไป)		
1.1	เพศ		
	ชาย	98	41.53
	หญิง	138	58.47
	รวม	236	100.00
1.2	อายุ		
	20 - 30 ปี	46	19.49
	31 - 40 ปี	87	36.86
	41 - 50 ปี	48	20.34
	51 - 60 ปี	30	12.71
	ตั้งแต่ 61 ปี ขึ้นไป	25	10.59
	รวม	236	100.00
1.3	สถานภาพในครัวเรือน		
	หัวหน้าครัวเรือน	53	22.46
	คู่สมรสของหัวหน้าครัวเรือน	8	3.39
	บุตรของหัวหน้าครัวเรือน	28	11.86
	บุพการีของหัวหน้าครัวเรือน	0	0.00
	ผู้เช่า	147	62.29
	อื่นๆ (โปรดระบุ). ผู้ดูแล, พนักงาน	53	22.46
	รวม	236	100.00

ตารางที่ 3-41 ผลการศึกษาข้อมูลทั่วไปของผู้ตอบแบบสอบถามกลุ่มครัวเรือน ในระยะมากกว่า 100-500 เมตร (ต่อ)

รายละเอียด		กลุ่มครัวเรือน ในระยะมากกว่า 100-500 เมตร	
		จำนวน	ร้อยละ
1.4	ท่านสำเร็จการศึกษาสูงสุดระดับใด		
	ไม่ได้ศึกษา	0	0.00
	ประถมศึกษา	14	5.93
	มัธยมศึกษา	74	31.36
	อาชีวะ/อนุปริญญาตรี	39	16.53
	ปริญญาตรี	106	44.92
	ปริญญาโทหรือสูงกว่า	3	1.27
	รวม	236	100.00

(2) โครงสร้างของครัวเรือน

ลักษณะของข้อมูลทั่วไปที่สำคัญ ได้แก่ แหล่งน้ำดื่มหลัก แหล่งน้ำใช้ กระแสไฟฟ้าที่ใช้ วิธีการกำจัดขยะ วิธีการกำจัดสิ่งปฏิกูล วิธีการระบายน้ำฝน การบำบัดน้ำเสียจากห้องส้วม การบำบัดน้ำเสียจากการอาบน้ำ และซักผ้า การบำบัดน้ำเสียจากห้องครัว และข้อมูลด้านสุขภาพ แสดงดังตารางที่ 3-42

จากการสอบถามความคิดเห็นกลุ่มครัวเรือนในระยะ 100-500 เมตร ลักษณะบ้านพักอาศัยส่วนใหญ่บ้านแถวหรืออาคารพาณิชย์ ร้อยละ 61.86 รองลงมาเป็นบ้านเดี่ยว ร้อยละ 38.14 กรรมสิทธิ์ที่พำนักอาศัยส่วนใหญ่เช่าผู้อื่น ร้อยละ 57.20 รองลงมาเป็นบ้านของตนเอง ร้อยละ 42.80 ส่วนใหญ่อาศัยอยู่ในชุมชน 1-5 ปี ร้อยละ 40.25 รองลงมาอาศัยอยู่ในชุมชน 6-10 ปี ร้อยละ 26.27

ตารางที่ 3-42 ผลการศึกษาข้อมูลด้านโครงสร้างครัวเรือน ของกลุ่มครัวเรือน ในระยะมากกว่า 100-500 เมตร

รายละเอียด		กลุ่มครัวเรือน ในระยะมากกว่า 100-500 เมตร	
		จำนวน	ร้อยละ
2	โครงสร้างของครัวเรือน		
2.1	ลักษณะบ้านพักอาศัย		
	บ้านเดี่ยว	90	38.14
	ทาวน์เฮ้าส์	0	0.00
	บ้านแถวหรืออาคารพาณิชย์	146	61.86
	อื่นๆ (ระบุ).ร้านอาหาร	0	0.00
	รวม	236	100.00

ตารางที่ 3-42 ผลการศึกษาข้อมูลด้านโครงสร้างครัวเรือน ของกลุ่มครัวเรือน ในระยะมากกว่า 100-500 เมตร (ต่อ)

รายละเอียด		กลุ่มครัวเรือน ในระยะมากกว่า 100-500 เมตร	
		จำนวน	ร้อยละ
2.2	กรรมสิทธิ์ที่พักอาศัย		
	เป็นของตนเอง	101	42.80
	เช่าผู้อื่น	135	57.20
	อื่นๆ (ระบุ).บ้านพักครู	0	0.00
	รวม	236	100.00
2.3	ทำนุอยู่อาศัยในชุมชนนี้เป็นระยะเวลานานเท่าใด		
	1 ปี	3	1.27
	1 - 5 ปี	95	40.25
	6 - 10 ปี	62	26.27
	11 - 20 ปี	24	10.17
	21 - 30 ปี	18	7.63
	ตั้งแต่ 31 ปี ขึ้นไป	34	14.41
	รวม	236	100.00

(3) โครงสร้างทางเศรษฐกิจ สังคมของครัวเรือน

จากการสอบถามความคิดเห็นกลุ่มครัวเรือนในระยะ 100-500 เมตร ส่วนใหญ่ประกอบอาชีพพนักงานบริษัท/ลูกจ้าง ร้อยละ 48.73 รองลงมาประกอบอาชีพเจ้าของกิจการส่วนตัว ร้อยละ 28.81 แสดงดังตารางที่ 3-43

ตารางที่ 3-43 โครงสร้างทางเศรษฐกิจ สังคมของกลุ่มครัวเรือนในระยะมากกว่า 100-500 เมตร

รายละเอียด		กลุ่มครัวเรือนในระยะมากกว่า 100-500 เมตร	
		จำนวน	ร้อยละ
3	โครงสร้างทางเศรษฐกิจ สังคมของครัวเรือน		
3.1	อาชีพหลักของท่าน		
	ไม่ได้ประกอบอาชีพ	0	0.00
	ว่างงาน/กำลังหางานอยู่	3	1.27
	กำลังศึกษาอยู่	6	2.54
	รับจ้างทั่วไปรายวัน	21	8.90
	เจ้าของกิจการส่วนตัว	68	28.81
	ข้าราชการ/พนักงานรัฐวิสาหกิจ	0	0.00
	วิชาชีพอิสระ	0	0.00
	พนักงานบริษัท/ลูกจ้าง	115	48.73
	พ่อบ้านแม่บ้าน	17	7.20
	เกษียณ	6	2.54
	อื่นๆ ค้าขาย	0	0.00
	รวม	236	100.00

(4) ข้อมูลด้านสาธารณูปโภค สุขภาพอนามัย และสิ่งแวดล้อม

จากการสอบถามความคิดเห็นกลุ่มครัวเรือนในระยะ 100-500 เมตร พบว่ากลุ่มครัวเรือนส่วนใหญ่ใช้น้ำขวด/น้ำบรรจุถัง เป็นแหล่งน้ำดื่มหลัก ร้อยละ 98.73 ใช้น้ำประปา เป็นแหล่งน้ำดื่มหลัก ร้อยละ 1.27 การใช้น้ำกลุ่มครัวเรือนส่วนใหญ่ใช้น้ำประปา เป็นแหล่งน้ำใช้หลัก ร้อยละ 93.64 รองลงมาใช้น้ำบ่อ เป็นแหล่งน้ำใช้หลัก ร้อยละ 6.36 การกำจัดขยะมูลฝอยทั้งหมดให้เทศบาลตำบลเชิงทะเลเข้ามาทำการเก็บขนขยะมูลฝอยและรับไปกำจัด ส่วนการจัดการกับสิ่งปฏิกูลกลุ่มครัวเรือนทั้งหมดให้เทศบาลตำบลเชิงทะเลเข้ามาทำการสูบไปกำจัด การระบายน้ำฝนกลุ่มครัวเรือนส่วนใหญ่ปล่อยลงสู่คู/ราง/ท่อระบายน้ำสาธารณะ ร้อยละ 98.73 ปล่อยซึมลงดิน ร้อยละ 1.27 การบำบัดน้ำเสียส่วนใหญ่บำบัดด้วยถังบำบัดสำเร็จรูป ร้อยละ 98.73 ใช้อบเกรอะกักเก็บเมื่อเต็มเทศบาลตำบลเชิงทะเลมาสูบ ร้อยละ 1.27 กลุ่มครัวเรือนทั้งหมดใช้ไฟฟ้าจากการไฟฟ้าส่วนภูมิภาค รายละเอียดแสดงดังตารางที่ 3-44

ตารางที่ 3-44 ผลการศึกษาข้อมูลด้านสาธารณูปโภค สุขภาพอนามัย และสิ่งแวดล้อม ของกลุ่มครัวเรือนในระยะมากกว่า 100-500 เมตร

รายละเอียด		กลุ่มครัวเรือน ในระยะมากกว่า 100-500 เมตร	
		จำนวน	ร้อยละ
4	ข้อมูลด้านสาธารณูปโภค สุขภาพอนามัย และสิ่งแวดล้อม		
4.1	แหล่งน้ำดื่มหลัก		
	น้ำฝน	0	0.00
	น้ำซื้อ	233	98.73
	น้ำประปา	3	1.27
	น้ำบ่อ	0	0.00
	น้ำบาดาล	0	0.00
	อื่นๆ	0	0.00
	รวม	236	100.00
4.2	แหล่งน้ำใช้		
	น้ำฝน	0	0.00
	น้ำซื้อ	0	0.00
	น้ำประปา	221	93.64
	น้ำบ่อ	15	6.39
	น้ำบาดาล	0	0.00
	อื่นๆ	0	0.00
	รวม	236	100.00
4.3	วิธีการกำจัดขยะ		
	เผา	0	0.00
	ฝัง	0	0.00
	เก็บขนโดยเทศบาลตำบลเชิงทะเล	236	100.00
	รวม	236	100.00

ตารางที่ 3-44 ผลการศึกษาข้อมูลด้านสาธารณูปโภค สุขภาพอนามัย และสิ่งแวดล้อม ของกลุ่มครัวเรือนในระยะมากกว่า 100-500 เมตร (ต่อ)

รายละเอียด		กลุ่มครัวเรือน ในระยะมากกว่า 100-500 เมตร	
		จำนวน	ร้อยละ
4.4	วิธีการกำจัดสิ่งปฏิกูล		
	จ้างเอกชนสูบไปกำจัด	0	0.00
	เทศบาลตำบลเชียงทะเล	236	100.00
	รวม	236	100.00
4.5	วิธีการระบายน้ำฝน		
	ปล่อยซึมลงดิน	3	1.27
	ปล่อยลงแหล่งน้ำธรรมชาติบนบก	0	0.00
	ปล่อยลงสู่ทะเล	0	0.00
	ปล่อยลงสู่คู /ราง /ท่อระบายน้ำสาธารณะ	233	98.73
	อื่นๆ	0	0.00
	รวม	236	100.00
4.6	การบำบัดน้ำเสีย		
	ใช้เกรอะบำบัดก่อน แล้วปล่อยให้ซึมลงดินโดยใช้บ่อซึม	0	0.00
	ใช้บ่อเกรอะกักเก็บเมื่อเต็มเทศบาลตำบลเชียงทะเลมาสูบ	3	1.27
	บำบัดด้วยถังบำบัดสำเร็จรูป	233	98.73
	อื่นๆ	0	0.00
	รวม	236	100.00
4.7	กระแสไฟฟ้าที่ใช้		
	การไฟฟ้าส่วนภูมิภาค	236	100.00
	อื่นๆ	0	0.00
	รวม	236	100.00

(5) ข้อมูลด้านสุขภาพของกลุ่มครัวเรือน

ในรอบปีที่ผ่านมาครัวเรือนในระยะ 100-500 เมตร ส่วนใหญ่ไม่เคยเจ็บป่วย ร้อยละ 79.24 เคยเจ็บป่วย ร้อยละ 20.76 ส่วนใหญ่ป่วยเป็นโรคผิวหนังและภูมิแพ้ ร้อยละ 30.39 รองลงมาป่วยเป็นโรคเกี่ยวกับระบบเลือดลมต่างๆ ร้อยละ 26.47 รายละเอียดแสดงดังตารางที่ 3-45

ตารางที่ 3-45 ผลการศึกษาข้อมูลด้านสุขภาพของกลุ่มครัวเรือนในระยะมากกว่า 100-500 เมตร

รายละเอียด		กลุ่มครัวเรือน ในระยะมากกว่า 100-500 เมตร	
		จำนวน	ร้อยละ
5	ข้อมูลด้านสุขภาพของครัวเรือน		
5.1	ในรอบปีที่ผ่านมา/ปัจจุบันท่านและสมาชิกในครอบครัวเคยเจ็บป่วย หรือไม่		
	ไม่เคย	187	79.24
	เคย	49	20.76
	รวม	236	100.00
5.2	ส่วนใหญเจ็บป่วยด้วยโรคอะไรมากที่สุด		
	โรคหวัด/โรคทางเดินหายใจ	21	20.59
	โรคเกี่ยวกับระบบทางเดินอาหาร	1	0.98
	โรคเกี่ยวกับระบบกล้ามเนื้อ	10	9.80
	โรคผิวหนังและภูมิแพ้	31	30.39
	โรคเกี่ยวกับระบบเลือดลมต่างๆ	27	26.47
	โรคเกี่ยวกับหู/ตา/ฟัน/กระดูก	7	6.86
	โรคที่เกิดจากอุบัติเหตุ	0	0.00
	อื่นๆ เกา, พากังสน, ไล่เลื่อน	5	4.90
	รวม	102	100.00

(6) ผลกระทบด้านสิ่งแวดล้อมที่ได้รับในปัจจุบัน

ปัญหาดินถล่ม/ดินสไลด์ จากการความคิดเห็นกลุ่มครัวเรือนในระยะ 100-500 เมตร พบว่า กลุ่มครัวเรือนทั้งหมดไม่ได้รับผลกระทบด้านดินถล่ม/ดินสไลด์

ปัญหาฝุ่นละออง/มลพิษทางอากาศ จากการความคิดเห็นกลุ่มครัวเรือนในระยะ 100-500 เมตร พบว่า กลุ่มครัวเรือนส่วนใหญ่ไม่ได้รับผลกระทบด้านฝุ่นละออง/มลพิษทางอากาศ ร้อยละ 96.61 ได้รับผลกระทบด้านฝุ่นละออง/มลพิษทางอากาศ ร้อยละ 3.39 โดยสาเหตุที่สำคัญเกิดจากฝุ่นที่มาจาก การก่อสร้างต่างๆ ระดับความรุนแรงของผลกระทบด้านฝุ่นละออง/มลพิษทางอากาศ อยู่ในระดับมาก

ปัญหาเสียงดังรบกวน จากการความคิดเห็นกลุ่มครัวเรือนในระยะ 100-500 เมตร พบว่า กลุ่มครัวเรือนส่วนใหญ่ไม่ได้รับผลกระทบด้านเสียงดัง ร้อยละ 91.53 ได้รับผลกระทบด้านเสียงดัง ร้อยละ 8.47 โดยสาเหตุที่สำคัญเกิดจากรถบรรทุก และการจราจร ระดับความรุนแรงของผลกระทบด้านเสียงดัง อยู่ในระดับมาก

ปัญหาแรงสั่นสะเทือนจากการก่อสร้าง จากการความคิดเห็นกลุ่มครัวเรือนในระยะ 100-500 เมตร พบว่า กลุ่มครัวเรือนส่วนใหญ่ไม่ได้รับผลกระทบด้านแรงสั่นสะเทือนจากการก่อสร้าง ร้อยละ 98.73 ได้รับผลกระทบด้านแรงสั่นสะเทือนจากการก่อสร้าง ร้อยละ 1.27 โดยสาเหตุที่สำคัญเกิดจากการก่อสร้างต่างๆ ระดับความรุนแรงของผลกระทบด้านแรงสั่นสะเทือนจากการก่อสร้าง อยู่ในระดับมาก

ปัญหาการขาดแคลนน้ำใช้ จากการความคิดเห็นกลุ่มครัวเรือนในระยะ 100-500 เมตร พบว่า กลุ่มครัวเรือนส่วนใหญ่ไม่ได้รับผลกระทบด้านขาดแคลนน้ำใช้ ร้อยละ 97.46 ได้รับผลกระทบด้านขาดแคลนน้ำใช้ ร้อยละ 2.54 และพบว่าสาเหตุสำคัญเกิดจากฤดูแล้ง ระดับความรุนแรงของผลกระทบด้านขาดแคลนน้ำใช้ อยู่ในระดับมาก

ปัญหาน้ำเสีย จากการความคิดเห็นกลุ่มครัวเรือนในระยะ 100-500 เมตร พบว่า กลุ่มครัวเรือนทั้งหมดไม่ได้รับผลกระทบด้านน้ำเสีย

ปัญหาการระบายน้ำไม่ทัน/น้ำท่วมขัง จากการความคิดเห็นกลุ่มครัวเรือนในระยะ 100-500 เมตร พบว่า กลุ่มครัวเรือนทั้งหมดไม่ได้รับผลกระทบด้านการระบายน้ำไม่ทัน/น้ำท่วมขัง

ปัญหาการจัดเก็บขยะ จากการความคิดเห็นกลุ่มครัวเรือนในระยะ 100-500 เมตร พบว่า กลุ่มครัวเรือนทั้งหมดไม่ได้รับผลกระทบด้านการจัดเก็บขยะ

ปัญหาไฟฟ้าดับบ่อย/ไฟตก จากการความคิดเห็นกลุ่มครัวเรือนในระยะ 100-500 เมตร พบว่า กลุ่มครัวเรือนทั้งหมดไม่ได้รับผลกระทบด้านไฟฟ้าดับบ่อย/ไฟตก

ปัญหาการจราจรติดขัด จากการความคิดเห็นกลุ่มครัวเรือนในระยะ 100-500 เมตร พบว่า กลุ่มครัวเรือนส่วนใหญ่ไม่ได้รับผลกระทบด้านการจราจรติดขัด ร้อยละ 97.46 ได้รับผลกระทบด้านการจราจรติดขัด ร้อยละ 2.54 พบว่าสาเหตุเกิดจากถนนแคบ ระดับความรุนแรงของผลกระทบด้านการจราจรติดขัด อยู่ในระดับมาก

ปัญหาด้านความปลอดภัยในชีวิตและทรัพย์สิน จากการความคิดเห็นกลุ่มครัวเรือนในระยะ 100-500 เมตร พบว่า กลุ่มครัวเรือนทั้งหมดไม่ได้รับผลกระทบด้านความปลอดภัยในชีวิตและทรัพย์สิน

ปัญหาถูกบดบังทัศนียภาพ จากการความคิดเห็นกลุ่มครัวเรือนในระยะ 100-500 เมตร พบว่า กลุ่มครัวเรือนทั้งหมดไม่ได้รับผลกระทบด้านถูกบดบังทัศนียภาพ

ปัญหาถูกบดบังทิศทางลม และแสงแดด จากการความคิดเห็นกลุ่มครัวเรือนในระยะ 100-500 เมตร พบว่า กลุ่มครัวเรือนทั้งหมดไม่ได้รับผลกระทบด้านถูกบดบังทิศทางลม และแสงแดด

รายละเอียดแสดงดังตารางที่ 3-46

ตารางที่ 3-46 ผลการศึกษาผลกระทบด้านสิ่งแวดล้อมที่ได้รับในปัจจุบันของกลุ่มครัวเรือนในระยะมากกว่า 100-500 เมตร

รายละเอียด		กลุ่มครัวเรือน ในระยะมากกว่า 100-500 เมตร	
		จำนวน	ร้อยละ
6	ผลกระทบด้านสิ่งแวดล้อมที่ได้รับในปัจจุบัน		
6.1	ปัญหาดินถล่ม/ดินสไลด์		
	มี	0	0.00
	ไม่มี	236	100.00
	รวม	236	100.00

ตารางที่ 3-46 ผลการศึกษาผลกระทบด้านสิ่งแวดล้อมที่ได้รับในปัจจุบันของกลุ่มครัวเรือนในระยะมากกว่า 100-500 เมตร

รายละเอียด		กลุ่มครัวเรือน ในระยะมากกว่า 100-500 เมตร	
		จำนวน	ร้อยละ
6.2	ปัญหาฝุ่นละออง/มลพิษทางอากาศ		
	มี	8	3.39
	ไม่มี	228	96.61
	รวม	236	100.00
	แหล่งที่มา		
	การจราจร	0	0.00
	การก่อสร้างต่างๆ	8	100.00
	รวม	8	100.00
	ระดับความรุนแรงของผลกระทบที่ได้รับ		
	น้อย	0	0.00
	ปานกลาง	0	0.00
	มาก	8	100.00
	รวม	8	100.00
6.3	ปัญหาเสียงดัง		
	มี	20	8.47
	ไม่มี	216	91.53
	รวม	236	100.00
	แหล่งที่มา		
	การจราจร	14	70.00
	รถบรรทุก	6	30.00
	รวม	20	100.00
	ระดับความรุนแรงของผลกระทบที่ได้รับ		
	น้อย	0	0.00
	ปานกลาง	0	0.00
	มาก	20	100.00
	รวม	20	100.00
6.4	ปัญหาแรงสั่นสะเทือนจากการก่อสร้าง		
	มี	3	1.27
	ไม่มี	233	98.73
	รวม	236	100.00
	แหล่งที่มา		
	การก่อสร้างต่างๆ	3	100.00
	รวม	3	100.00

ตารางที่ 3-46 ผลการศึกษาผลกระทบด้านสิ่งแวดล้อมที่ได้รับในปัจจุบันของกลุ่มครัวเรือนในระยะมากกว่า 100-500 เมตร (ต่อ)

รายละเอียด		กลุ่มครัวเรือน ในระยะมากกว่า 100-500 เมตร	
		จำนวน	ร้อยละ
6.4 (ต่อ)	ระดับความรุนแรงของผลกระทบที่ได้รับ		
	น้อย	0	0.00
	ปานกลาง	0	0.00
	มาก	3	100.00
	รวม	3	100.00
6.5	ปัญหาการขาดแคลนน้ำใช้		
	มี	6	2.54
	ไม่มี	230	97.46
	รวม	236	100.00
	แหล่งที่มา		
	ฤดูแล้ง	6	100.00
	รวม	6	100.00
	ระดับความรุนแรงของผลกระทบที่ได้รับ		
	น้อย	0	0.00
	ปานกลาง	0	0.00
	มาก	6	100.00
	รวม	6	100.00
6.6	ปัญหาน้ำเสีย		
	มี	0	0.00
	ไม่มี	236	100.00
	รวม	236	100.00
6.7	ปัญหาการระบายน้ำไม่ทัน/น้ำท่วมขัง		
	มี	0	0.00
	ไม่มี	236	100.00
	รวม	236	100.00
6.8	ปัญหาการจัดเก็บขยะ		
	มี	0	0.00
	ไม่มี	236	100.00
	รวม	236	100.00
6.9	ปัญหาไฟฟ้าดับบ่อย/ไฟตก		
	มี	0	0.00
	ไม่มี	236	100.00
	รวม	236	100.00

ตารางที่ 3-46 ผลการศึกษาผลกระทบด้านสิ่งแวดล้อมที่ได้รับในปัจจุบันของกลุ่มครัวเรือนในระยะมากกว่า 100-500 เมตร (ต่อ)

รายละเอียด		กลุ่มครัวเรือน ในระยะมากกว่า 100-500 เมตร	
		จำนวน	ร้อยละ
6.10	ปัญหาการจราจรติดขัด		
	มี	6	2.54
	ไม่มี	230	97.46
	รวม	236	100.00
	แหล่งที่มา		
	ถนนแคบ	6	100.00
	รวม	6	100.00
	ระดับความรุนแรงของผลกระทบที่ได้รับ		
	น้อย	0	0.00
	ปานกลาง	0	0.00
	มาก	6	100.00
	รวม	6	100.00
6.11	ปัญหาด้านความปลอดภัยในชีวิตและทรัพย์สิน		
	มี	0	0.00
	ไม่มี	236	100.00
	รวม	236	100.00
6.12	ปัญหาถูกบดบังทัศนียภาพ		
	มี	0	0.00
	ไม่มี	236	100.00
	รวม	236	100.00
6.13	ปัญหาถูกบดบังทิศทางลม และแสงแดด		
	มี	0	0.00
	ไม่มี	236	100.00
	รวม	236	100.00
6.14	อื่นๆ		
	มี	0	0.00
	ไม่มี	236	100.00
	รวม	236	100.00

(7) ความคิดเห็นของครัวเรือนที่มีต่อโครงการ

จากการความคิดเห็นของกลุ่มครัวเรือนในระยะ 100-500 เมตร ส่วนใหญ่เห็นว่าการก่อสร้างโครงการส่งผลดีกับชุมชนโดยเห็นว่าเศรษฐกิจดีขึ้น ร้อยละ 69.28 รองลงมาสร้างงานให้ประชาชนในท้องถิ่น ร้อยละ 29.22 สำหรับผลเสียที่จะเกิดขึ้นจากการก่อสร้างโครงการส่วนใหญ่คิดว่าไม่มีปัญหา ร้อยละ 30.96 รองลงมาปัญหาการจราจรติดขัด ร้อยละ 30.03 สำหรับการกำหนดขอบเขตพื้นที่ศึกษาในการประเมินผลกระทบสิ่งแวดล้อมของโครงการในระยะ 1 กิโลเมตรรอบพื้นที่โครงการกลุ่มครัวเรือนทั้งหมดคิดว่าเพียงพอ ส่วนการกำหนดหัวข้อการศึกษา และจัดทำรายงานฯ ตามแนวการจัดทำรายงานด้านอาคารฯ ของ สผ. กลุ่มครัวเรือนทั้งหมดคิดว่าเพียงพอเช่นกัน รายละเอียดแสดงดังตารางที่ 3-47

ตารางที่ 3-47 ผลการศึกษาความคิดเห็นของครัวเรือนที่มีต่อโครงการในระยะมากกว่า 100-500 เมตร

รายละเอียด		กลุ่มครัวเรือน ในระยะมากกว่า 100-500 เมตร	
		จำนวน	ร้อยละ
7	ความคิดเห็นของครัวเรือนที่มีต่อโครงการ		
7.1	ผลดีของการมีโครงการ		
	เศรษฐกิจดีขึ้น	230	69.28
	สร้างงานให้กับประชาชนในท้องถิ่น	97	29.22
	การสาธารณสุขโรค/อุปโรคดีขึ้น	0	0.00
	อื่นๆ	5	1.51
	รวม	332	100.00
7.2	ผลเสียของการมีโครงการ		
	ฝุ่นละออง	58	17.96
	เสียงดังรบกวน	28	8.67
	การอพยพย้ายถิ่น	3	0.93
	ปัญหาน้ำเน่าเสียเพิ่มขึ้น	2	0.62
	การจราจรติดขัด	97	30.03
	รบกวนการสื่อสารโทรคมนาคม	0	0.00
	น้ำใช้ไม่เพียงพอ	12	3.72
	สันตะท่อน	0	0.00
	น้ำท่วม	16	4.95
	ที่จอดรถ	7	2.17
	อื่นๆ ไม่มี	100	30.96
	รวม	323	100.00

ตารางที่ 3-47 ผลการศึกษาความคิดเห็นของครัวเรือนที่มีต่อโครงการในระยะมากกว่า 100-500 เมตร (ต่อ)

รายละเอียด	กลุ่มครัวเรือน ในระยะมากกว่า 100-500 เมตร	
	จำนวน	ร้อยละ
7.3 การกำหนดขอบเขตพื้นที่ศึกษา ใน ระยะ 1 กิโลเมตร		
เพียงพอ	236	100.00
ไม่เพียงพอ	0	0.00
รวม	236	100.00
7.4 การกำหนดหัวข้อการศึกษา และจัดทำรายงานฯ ตามแนวการจัดทำรายงานด้านอาคาร ของ สผ.		
เพียงพอ	236	100.00
ไม่เพียงพอ	0	0.00
รวม	236	100.00

(8) ข้อห่วงกังวลของครัวเรือนช่วงที่กำลังก่อสร้างโครงการ

ผลการสำรวจความคิดเห็นต่อข้อห่วงกังวลของกลุ่มครัวเรือนในระยะมากกว่า 100-500 เมตร ช่วงที่กำลังก่อสร้างโครงการ พบว่ากลุ่มครัวเรือนส่วนใหญ่ไม่มีข้อห่วงกังวล ร้อยละ 58.05 มีข้อห่วงกังวล ร้อยละ 41.95 โดยมีข้อห่วงกังวลด้านฝุ่นละออง, เสียงดังรบกวน, แรงสั่นสะเทือนจากการตอกเสาเข็ม, การจราจรติดขัด และคนงานก่อสร้างก่อความวุ่นวาย/ความปลอดภัยมีข้อห่วงกังวลอยู่ในระดับมาก รายละเอียดแสดงดังตารางที่ 3-48

ตารางที่ 3-48 ผลการศึกษาข้อห่วงกังวลช่วงก่อสร้างโครงการของกลุ่มครัวเรือนในระยะมากกว่า 100-500 เมตร

รายละเอียด	กลุ่มครัวเรือน ในระยะมากกว่า 100-500 เมตร	
	จำนวน	ร้อยละ
8 ข้อห่วงกังวลของครัวเรือนช่วงที่กำลังก่อสร้างโครงการ		
ไม่มีข้อกังวล	137	58.05
มีข้อกังวล	99	41.95
รวม	236	100.00
8.1 ฝุ่นละอองจากการก่อสร้าง		
น้อย	0	0.00
ปานกลาง	0	0.00
มาก	57	100.00
รวม	57	100.00
8.2 เสียงดังรบกวน		
น้อย	0	0.00
ปานกลาง	0	0.00
มาก	27	100.00
รวม	27	100.00

ตารางที่ 3-48 ผลการศึกษาข้อห่วงกังวลช่วงก่อสร้างโครงการของกลุ่มครัวเรือนในระยะมากกว่า 100-500 เมตร (ต่อ)

รายละเอียด		กลุ่มครัวเรือน ในระยะมากกว่า 100-500 เมตร	
		จำนวน	ร้อยละ
8.3	แรงสั่นสะเทือนจากการตอกเสาเข็ม		
	น้อย	0	0.00
	ปานกลาง	0	0.00
	มาก	4	100.00
	รวม	4	100.00
8.4	การจราจรติดขัด		
	น้อย	0	0.00
	ปานกลาง	0	0.00
	มาก	62	100.00
	รวม	62	100.00
8.5	คนงานก่อสร้างก่อความวุ่นวาย/ความปลอดภัย		
	น้อย	0	0.00
	ปานกลาง	0	0.00
	มาก	4	100.00
	รวม	4	100.00

(9) ข้อห่วงกังวลของครัวเรือนช่วงที่โครงการเปิดการดำเนินการ

ผลการสำรวจความคิดเห็นต่อข้อห่วงกังวลของกลุ่มครัวเรือนในระยะมากกว่า 100-500 เมตร ช่วงที่โครงการเปิดการดำเนินการ พบว่ากลุ่มครัวเรือนส่วนใหญ่ไม่มีข้อห่วงกังวล ร้อยละ 56.78 มีข้อห่วงกังวล ร้อยละ 43.22 โดยมีข้อห่วงกังวลด้านการจราจร, การจัดการน้ำเสีย, การป้องกันน้ำท่วม, การจัดการขยะ, น้ำใช้ไม่เพียงพอ, แออัด และที่จอดรถไม่พอมีข้อห่วงกังวลอยู่ในระดับมาก รายละเอียดแสดงดังตารางที่ 3-49

ตารางที่ 3-49 ผลการศึกษาข้อห่วงกังวลช่วงเปิดดำเนินการโครงการของกลุ่มครัวเรือน ระยะมากกว่า 100-500 เมตร

รายละเอียด		กลุ่มครัวเรือน ในระยะมากกว่า 100-500 เมตร	
		จำนวน	ร้อยละ
9	ข้อห่วงกังวลของครัวเรือนช่วงที่โครงการเปิดดำเนินการ		
	ไม่มีข้อกังวล	134	56.78
	มีข้อกังวล	102	43.22
	รวม	236	100.00

ตารางที่ 3-49 ผลการศึกษาข้อห่วงกังวลช่วงเปิดดำเนินการโครงการของกลุ่มครัวเรือนในระยะ
มากกว่า 100-500 เมตร (ต่อ)

รายละเอียด		กลุ่มครัวเรือน ในระยะมากกว่า 100-500 เมตร	
		จำนวน	ร้อยละ
9.1	การจราจรติดขัด		
	น้อย	0	0.00
	ปานกลาง	0	0.00
	มาก	94	100.00
	รวม	94	100.00
9.2	การจัดการน้ำเสีย		
	น้อย	0	0.00
	ปานกลาง	1	7.69
	มาก	12	92.31
	รวม	13	100.00
9.3	การป้องกันน้ำท่วม		
	น้อย	0	0.00
	ปานกลาง	1	4.00
	มาก	24	96.00
	รวม	25	100.00
9.4	การจัดการขยะ		
	น้อย	0	0.00
	ปานกลาง	1	10.00
	มาก	9	90.00
	รวม	10	100.00
9.5	น้ำใช้ไม่เพียงพอ		
	น้อย	0	0.00
	ปานกลาง	0	0.00
	มาก	22	100.00
	รวม	22	100.00
9.6	แออัด		
	น้อย	0	0.00
	ปานกลาง	0	0.00
	มาก	7	100.00
	รวม	7	100.00
9.7	ที่จอดรถ		
	น้อย	0	0.00
	ปานกลาง	0	0.00
	มาก	6	100.00
	รวม	6	100.00

(10) ข้อเสนอแนะ

จากการสอบถามความคิดเห็นกลุ่มครัวเรือนในระยะมากกว่า 100-500 เมตร กลุ่มครัวเรือนมีข้อเสนอแนะกับโครงการเรื่องจัดสรรที่จอดรถในโครงการให้เพียงพอลดการจอดรถริมถนน, อยากให้ติดตั้งสัญญาณไฟจราจรหน้าปากซอย/ทำทางม้าลาย และดูแลควบคุมเรื่องการบำบัดน้ำเสียอย่างเคร่งครัด รายละเอียดแสดงดังรูปที่ 3-50

ตารางที่ 3-50 ข้อเสนอแนะของกลุ่มครัวเรือนในระยะมากกว่า 100-500 เมตร

รายละเอียด		กลุ่มครัวเรือน ในระยะ มากกว่า 100-500 เมตร	
		จำนวน	ร้อยละ
10	ข้อเสนอแนะ		
10.1	จัดสรรที่จอดรถในโครงการให้เพียงพอลดการจอดรถริมถนน	2	40.00
10.2	อยากให้ติดตั้งสัญญาณไฟจราจรหน้าปากซอย/ทำทางม้าลาย	2	40.00
10.3	ดูแลควบคุมเรื่องการบำบัดน้ำเสียอย่างเคร่งครัด	1	100.00
	รวม	5	100.00

3.2.2) กลุ่มสถานประกอบการในระยะมากกว่า 100-500 เมตร จากขอบเขตพื้นที่โครงการ บริษัทที่ปรึกษาทำการสำรวจได้ 5 แห่ง ผลการสำรวจความคิดเห็น มีรายละเอียดดังต่อไปนี้

1. เชียงทะเลโฮม
2. Villa Market - Boat Avenue Phuket (Laguna)
3. โครงการ Zcape 1
4. ศูนย์การค้า Porto de Phuket
5. อองศา เฮาส์ (Ongsa House)

ผลการสำรวจความคิดเห็นรายละเอียดแสดงดังตารางที่ 3-51

ตารางที่ 3-51 ตารางสรุปข้อมูลแบบสอบถามของกลุ่มสถานประกอบการในระยะ 100 เมตร จากขอบเขตพื้นที่โครงการ จำนวน 5 แห่ง

กลุ่มที่ได้รับผลกระทบ	รายละเอียดผู้ให้ความเห็น	ผลกระทบด้านสิ่งแวดล้อม ที่ได้รับในปัจจุบัน	ข้อห่วงกังวล	ข้อเสนอแนะเพิ่มเติม
1. เซิงทะเลโฮม - จำนวนห้องพัก 11 ห้อง - จำนวนพนักงาน 4 คน	ผู้ให้ความเห็น : เจ้าของกิจการ เพศ : หญิง อายุ : 30 ปี ระดับการศึกษา : ประถมศึกษา	ปัจจุบันไม่ได้รับผลกระทบใดใดทางด้าน สิ่งแวดล้อม	ระยะก่อสร้าง : - ไม่มีข้อห่วงกังวล ระยะดำเนินการ : - การจราจรติดขัด	-
2. Villa Market - Boat Avenue Phuket (Laguna) - จำนวนพนักงาน 50 คน	ผู้ให้ความเห็น : Chif cashier (ผู้ที่ได้รับ มอบหมายจากผู้จัดการ) เพศ : หญิง อายุ : 44 ปี ระดับการศึกษา : ปริญญาตรี	ปัจจุบันได้รับผลกระทบสิ่งแวดล้อม ดังนี้ - ปัญหาการจราจรติดขัด	ระยะก่อสร้าง : - ไม่มีข้อห่วงกังวล ระยะดำเนินการ : - การจราจรติดขัด	-
3. โครงการ Zcape 1 - จำนวนห้อง 200 ห้อง - จำนวนพนักงาน 6 คน	ผู้ให้ความเห็น : ผู้จัดการโครงการ เพศ : หญิง อายุ : 37 ปี ระดับการศึกษา : ไม่ระบุการศึกษา	ปัจจุบันได้รับผลกระทบสิ่งแวดล้อม ดังนี้ - ปัญหาเสียงดัง - ปัญหาด้านที่จอดรถ	ระยะก่อสร้าง : - ไม่มีข้อห่วงกังวล ระยะดำเนินการ : - การจราจรติดขัด - ที่จอดรถ - น้ำใช้ไม่เพียงพอ	-
4. ศูนย์การค้า Porto de Phuket - ไม่ระบุจำนวนพนักงาน	ผู้ให้ความเห็น : เจ้าหน้าที่ LP (ผู้ที่ได้รับ มอบหมายจากผู้จัดการ) เพศ : ชาย อายุ : 31-40 ปี ระดับการศึกษา : ปริญญาตรี	ปัจจุบันได้รับผลกระทบสิ่งแวดล้อม ดังนี้ - ปัญหาไฟฟ้าดับบ่อย/ไฟตก - ปัญหาการจราจรติดขัด	ระยะก่อสร้าง : - ไม่มีข้อห่วงกังวล ระยะดำเนินการ : - ไม่มีข้อห่วงกังวล	-
5. อองศา เฮาส์ (Ongsa House) - จำนวนห้อง 8 ห้อง - จำนวนพนักงาน 3 คน	ผู้ให้ความเห็น : เจ้าของกิจการ เพศ : ชาย อายุ : 45 ปี ระดับการศึกษา : ปริญญาตรี	ปัจจุบันไม่ได้รับผลกระทบใดใดทางด้าน สิ่งแวดล้อม	ระยะก่อสร้าง : - การจราจรติดขัด ระยะดำเนินการ : - การจราจรติดขัด	-

3.2.3) กลุ่มครัวเรือนในระยะ 500-1,000 เมตรจากขอบเขตพื้นที่โครงการ บริษัทที่ปรึกษาทำการสำรวจได้ทั้งหมด 55 ครัวเรือน ผลการสำรวจความคิดเห็น มีรายละเอียดดังต่อไปนี้

(1) ข้อมูลทั่วไปของผู้ให้ความเห็น (สอบถามผู้ที่มีอายุตั้งแต่ 20 ปี ขึ้นไป)

ลักษณะของข้อมูลทั่วไปที่สำคัญ ได้แก่ เพศ อายุ การศึกษา ศาสนา ระยะเวลาที่อาศัยอยู่ในชุมชน อาชีพหลัก และรายได้ แสดงดังตารางที่ 3-52

จากการสอบถามความเห็นกลุ่มครัวเรือนในระยะมากกว่า 500-1,000 เมตร มี 55 ตัวอย่าง พบว่า กลุ่มครัวเรือนส่วนใหญ่เป็นเพศหญิง ร้อยละ 56.36 เป็นเพศชาย ร้อยละ 43.64 ส่วนใหญ่มีอายุในช่วง 31-40 ปี ร้อยละ 32.73 รองลงมาคืออายุในช่วง 41-50 ปี ร้อยละ 27.27 สถานภาพในครัวเรือนส่วนใหญ่เป็นพนักงาน/ผู้ดูแล/ผู้เช่า ร้อยละ 45.45 รองลงมาคือเป็นหัวหน้าครัวเรือน ร้อยละ 36.36 ส่วนใหญ่จบการศึกษา ระดับปริญญาตรี ร้อยละ 38.18 รองลงมาจบการศึกษาระดับอาชีวศึกษา/อนุปริญญาตรี ร้อยละ 32.73

ตารางที่ 3-52 ผลการศึกษาข้อมูลทั่วไปของผู้ตอบแบบสอบถามในระยะมากกว่า 500-1,000 เมตร

รายละเอียด		กลุ่มครัวเรือน ในระยะมากกว่า 500-1,000 เมตร	
		จำนวน	ร้อยละ
1	ข้อมูลทั่วไปของผู้ให้ความเห็น (สอบถามผู้ที่มีอายุตั้งแต่ 20 ปี ขึ้นไป)		
1.1	เพศ		
	ชาย	24	43.64
	หญิง	31	56.36
	รวม	55	100.00
1.2	อายุ		
	20 - 30 ปี	6	10.91
	31 - 40 ปี	18	32.73
	41 - 50 ปี	15	27.27
	51 - 60 ปี	7	12.73
	ตั้งแต่ 61 ปี ขึ้นไป	9	16.36
	รวม	55	100.00
1.3	สถานภาพในครัวเรือน		
	หัวหน้าครัวเรือน	20	36.36
	คู่สมรสของหัวหน้าครัวเรือน	6	10.91
	บุตรของหัวหน้าครัวเรือน	3	5.45
	บุพการีของหัวหน้าครัวเรือน	1	1.82
	อื่นๆ (โปรตระกูล, พนักงาน/ผู้เช่า)	25	45.45
	รวม	55	100.00

ตารางที่ 3-52 ผลการศึกษาข้อมูลทั่วไปของผู้ตอบแบบสอบถามกลุ่มครัวเรือน ในระยะมากกว่า 500-1,000 เมตร (ต่อ)

รายละเอียด		กลุ่มครัวเรือน ในระยะมากกว่า 500-1,000 เมตร	
		จำนวน	ร้อยละ
1.4	ท่านสำเร็จการศึกษาสูงสุดระดับใด		
	ไม่ได้ศึกษา	0	0.00
	ประถมศึกษา	4	7.27
	มัธยมศึกษา	12	21.82
	อาชีวศึกษา/อนุปริญญาตรี	18	32.73
	ปริญญาตรี	21	38.18
	ปริญญาโทหรือสูงกว่า	0	0.00
	รวม	55	100.00

(2) โครงสร้างของครัวเรือน

ลักษณะของข้อมูลทั่วไปที่สำคัญ ได้แก่ แหล่งน้ำดื่มหลัก แหล่งน้ำใช้ กระแสไฟฟ้าที่ใช้ วิธีการกำจัดขยะ วิธีการกำจัดสิ่งปฏิกูล วิธีการระบายน้ำฝน การบำบัดน้ำเสียจากห้องส้วม การบำบัดน้ำเสียจากการอาบน้ำ และซักผ้า การบำบัดน้ำเสียจากห้องครัว และข้อมูลด้านสุขภาพ แสดงดังตารางที่ 3-53

จากการสอบถามความเห็นกลุ่มครัวเรือนในระยะมากกว่า 500-1,000 เมตร ลักษณะบ้านพักอาศัยส่วนใหญ่เป็นบ้านเดี่ยว ร้อยละ 67.27 รองลงมาเป็นบ้านแถวหรืออาคารพาณิชย์ ร้อยละ 32.73 กรรมสิทธิ์ที่พักอาศัยส่วนใหญ่เป็นบ้านของตัวเอง ร้อยละ 61.82 รองลงมาเช่าผู้อื่น ร้อยละ 38.18 ส่วนใหญ่อาศัยอยู่ในชุมชนตั้งแต่ 31 ปีขึ้นไป ร้อยละ 38.18 รองลงมาอาศัยอยู่ในชุมชน 6-10 ปี ร้อยละ 23.64

ตารางที่ 3-53 ผลการศึกษาข้อมูลด้านโครงสร้างครัวเรือน ของกลุ่มครัวเรือน ในระยะมากกว่า 500-1,000 เมตร

รายละเอียด		กลุ่มครัวเรือน ในระยะมากกว่า 500-1,000 เมตร	
		จำนวน	ร้อยละ
2	โครงสร้างของครัวเรือน		
2.1	ลักษณะบ้านพักอาศัย		
	บ้านเดี่ยว	37	67.27
	ทาวน์เฮ้าส์	0	0.00
	บ้านแถวหรืออาคารพาณิชย์	18	32.73
	อื่นๆ (ระบุ).....	0	0.00
	รวม	55	100.00

ตารางที่ 3-53 ผลการศึกษาข้อมูลด้านโครงสร้างคร้วเรือน ของกลุ่มคร้วเรือน ในระยะมากกว่า 500-1,000 เมตร (ต่อ)

รายละเอียด		กลุ่มคร้วเรือน ในระยะมากกว่า 500-1,000 เมตร	
		จำนวน	ร้อยละ
2.2	กรรมสิทธิ์ที่พักอาศัย		
	เป็นของตนเอง	34	61.82
	เช่าผู้อื่น	21	38.18
	อื่นๆ (ระบุ).บ้านพักครู	0	0.00
	รวม	55	100.00
2.3	ทำนุอยู่อาศัยในชุมชนนี้เป็นระยะเวลานานเท่าใด		
	1 ปี	0	0.00
	1 - 5 ปี	10	18.18
	6 - 10 ปี	13	23.64
	11 - 20 ปี	9	16.36
	21 - 30 ปี	2	3.64
	ตั้งแต่ 31 ปี ขึ้นไป	21	38.18
	รวม	55	100.00

(3) โครงสร้างทางเศรษฐกิจ สังคมของคร้วเรือน

จากการสอบถามความคิดเห็นกลุ่มคร้วเรือนในระยะ 500-1,000 เมตร ส่วนใหญ่ประกอบอาชีพเจ้าของกิจการส่วนตัว ร้อยละ 32.73 รองลงมาประกอบอาชีพพนักงานบริษัท/ลูกจ้าง ร้อยละ 27.27 แสดงดังตารางที่ 3-54

ตารางที่ 3-54 โครงสร้างทางเศรษฐกิจ สังคมของกลุ่มคร้วเรือน ในระยะมากกว่า 500-1,000 เมตร

รายละเอียด		กลุ่มคร้วเรือนในระยะมากกว่า 500-1,000 เมตร	
		จำนวน	ร้อยละ
3	โครงสร้างทางเศรษฐกิจ สังคมของคร้วเรือน		
3.1	อาชีพหลักของท่าน		
	ไม่ได้ประกอบอาชีพ	0	0.00
	ว่างงาน/กำลังหางานอยู่	0	0.00
	กำลังศึกษาอยู่	0	0.00
	รับจ้างทั่วไปรายวัน	10	18.18
	เจ้าของกิจการส่วนตัว	18	32.73
	ข้าราชการ/พนักงานรัฐวิสาหกิจ	2	3.64
	วิชาชีพอิสระ	0	0.00
	พนักงานบริษัท/ลูกจ้าง	15	27.27
	พ่อบ้านแม่บ้าน	9	16.36
	เกษียณ	1	1.82
	อื่นๆ คำขาย	0	0.00
	รวม	55	100.00

(4) ข้อมูลด้านสาธารณูปโภค สุขภาพอนามัย และสิ่งแวดล้อม

จากการสอบถามความเห็นกลุ่มครัวเรือนในระยะมากกว่า 500-1,000 เมตร พบว่ากลุ่มครัวเรือนทั้งหมดใช้น้ำขวด/น้ำบรรจุถัง เป็นแหล่งน้ำดื่มหลัก การใช้น้ำกลุ่มครัวเรือนส่วนใหญ่ใช้น้ำประปา เป็นแหล่งน้ำใช้หลัก ร้อยละ 92.73 รองลงมาใช้น้ำบ่อ เป็นแหล่งน้ำใช้หลัก ร้อยละ 7.27 การกำจัดขยะมูลฝอยทั้งหมดให้เทศบาลตำบลเชียงทะเลเข้ามาทำการเก็บขนขยะมูลฝอยและรับไปกำจัด ส่วนการจัดการกับสิ่งปฏิกูลกลุ่มครัวเรือนทั้งหมดให้เทศบาลตำบลเชียงทะเลมาสูบไปกำจัด การระบายน้ำฝนกลุ่มครัวเรือนทั้งหมดจะปล่อยลงสู่คู/ราง/ท่อระบายน้ำสาธารณะ การบำบัดน้ำเสียส่วนใหญ่บำบัดด้วยถังบำบัดสำเร็จรูป ร้อยละ 81.82 ใช้น้ำเกรอะกักเก็บเมื่อเต็มเทศบาลตำบลเชียงทะเลมาสูบ ร้อยละ 18.18 กลุ่มครัวเรือนทั้งหมดใช้ไฟฟ้าจากการไฟฟ้าส่วนภูมิภาค รายละเอียดแสดงดังตารางที่ 3-55

ตารางที่ 3-55 ผลการศึกษาข้อมูลด้านสาธารณูปโภค สุขภาพอนามัย และสิ่งแวดล้อม ของกลุ่มครัวเรือน ในระยะมากกว่า 500-1,000 เมตร

รายละเอียด		กลุ่มครัวเรือน ในระยะมากกว่า 500-1,000 เมตร	
		จำนวน	ร้อยละ
4	ข้อมูลด้านสาธารณูปโภค สุขภาพอนามัย และสิ่งแวดล้อม		
4.1	แหล่งน้ำดื่มหลัก		
	น้ำฝน	0	0.00
	น้ำซื้อ	55	100.00
	น้ำประปา	0	0.00
	น้ำบ่อ	0	0.00
	น้ำบาดาล	0	0.00
	อื่นๆ	0	0.00
	รวม	55	100.00
4.2	แหล่งน้ำใช้		
	น้ำฝน	0	0.00
	น้ำซื้อ	0	0.00
	น้ำประปา	51	92.73
	น้ำบ่อ	4	7.27
	น้ำบาดาล	0	0.00
	อื่นๆ	0	0.00
	รวม	55	100.00
4.3	วิธีการกำจัดขยะ		
	เผา	0	0.00
	ฝัง	0	0.00
	เก็บขนโดยเทศบาลตำบลเชียงทะเล	55	100.00
	รวม	55	100.00

ตารางที่ 3-55 ผลการศึกษาข้อมูลด้านสาธารณูปโภค สุขภาพอนามัย และสิ่งแวดล้อม ของกลุ่มครัวเรือน ในระยะมากกว่า 500-1,000 เมตร (ต่อ)

รายละเอียด		กลุ่มครัวเรือน ในระยะมากกว่า 500-1,000 เมตร	
		จำนวน	ร้อยละ
4.4	วิธีการกำจัดสิ่งปฏิกูล		
	จ้างเอกชนสูบไปกำจัด	0	0.00
	เทศบาลตำบลเชียงตุง	55	100.00
	รวม	55	100.00
4.5	วิธีการระบายน้ำฝน		
	ปล่อยซึมลงดิน	0	0.00
	ปล่อยลงแหล่งน้ำธรรมชาติบนบก	0	0.00
	ปล่อยลงสู่ทะเล	0	0.00
	ปล่อยลงสู่คู /ราง /ท่อระบายน้ำสาธารณะ	55	100.00
	อื่นๆ	0	0.00
	รวม	55	100.00
4.6	การบำบัดน้ำเสีย		
	ใช้เกราะบำบัดก่อน แล้วปล่อยให้ซึมลงดินโดยใช้บ่อซึม	0	0.00
	ใช้บ่อเกราะกักเก็บเมื่อเต็มเทศบาลตำบลเชียงตุงมาสูบ	10	18.18
	บำบัดด้วยถังบำบัดสำเร็จรูป	45	81.82
	อื่นๆ	0	0.00
	รวม	55	100.00
4.7	กระแสไฟฟ้าที่ใช้		
	การไฟฟ้าส่วนภูมิภาค	55	100.00
	อื่นๆ	0	0.00
	รวม	55	100.00

(5) ข้อมูลด้านสุขภาพของกลุ่มครัวเรือน

ในรอบปีที่ผ่านมาครัวเรือนในระยะมากกว่า 500-1,000 เมตร ส่วนใหญ่ไม่เคยเจ็บป่วย ร้อยละ 72.73 เคยเจ็บป่วย ร้อยละ 27.27 ส่วนใหญ่ป่วยเป็นโรคผิวหนัง/ภูมิแพ้ ร้อยละ 31.43 รองลงมาป่วยเป็นโรคเกี่ยวกับระบบเลือดลมต่างๆ ร้อยละ 28.57 รายละเอียดแสดงดังตารางที่ 3-56

ตารางที่ 3-56 ผลการศึกษาข้อมูลด้านสุขภาพของกลุ่มครัวเรือน ในระยะมากกว่า 500-1,000 เมตร

รายละเอียด		กลุ่มครัวเรือน ในระยะมากกว่า 500-1,000 เมตร	
		จำนวน	ร้อยละ
5	ข้อมูลด้านสุขภาพของครัวเรือน		
5.1	ในรอบปีที่ผ่านมา/ปัจจุบันท่านและสมาชิกในครอบครัวเคยเจ็บป่วย หรือไม่		
	ไม่เคย	40	72.73
	เคย	15	27.27
	รวม	55	100.00
5.2	ส่วนใหญ่เจ็บป่วยด้วยโรคอะไรมากที่สุด		
	โรคหัวใจ/โรคทางเดินหายใจ	7	20.00
	โรคเกี่ยวกับระบบทางเดินอาหาร	1	2.86
	โรคเกี่ยวกับระบบกล้ามเนื้อ	3	8.57
	โรคผิวหนังและภูมิแพ้	11	31.43
	โรคเกี่ยวกับระบบเลือดลมต่างๆ	10	28.57
	โรคเกี่ยวกับหู/ตา/ฟัน/กระดูก	3	8.57
	โรคที่เกิดจากอุบัติเหตุ	0	0.00
	อื่นๆ เกา, พาดังสน, ไล่เลื้อน	0	0.00
	รวม	35	100.00

(6) ผลกระทบด้านสิ่งแวดล้อมที่ได้รับในปัจจุบัน

ปัญหาดินถล่ม/ดินสไลด์ จากการสอบถามความเห็นกลุ่มครัวเรือนในระยะมากกว่า 500-1,000 เมตร พบว่า กลุ่มครัวเรือนทั้งหมดไม่ได้รับผลกระทบด้านดินถล่ม/ดินสไลด์

ปัญหาฝุ่นละออง/มลพิษทางอากาศ จากการสอบถามความเห็นกลุ่มครัวเรือนในระยะมากกว่า 500-1,000 เมตร พบว่า กลุ่มครัวเรือนส่วนใหญ่ไม่ได้รับผลกระทบด้านฝุ่นละออง/มลพิษทางอากาศ ร้อยละ 94.55 ได้รับผลกระทบด้านฝุ่นละออง/มลพิษทางอากาศ ร้อยละ 5.45 โดยสาเหตุที่สำคัญเกิดจากฝุ่นที่มาจาก การก่อสร้างต่างๆ ระดับความรุนแรงของผลกระทบด้านฝุ่นละออง/มลพิษทางอากาศ อยู่ในระดับมาก

ปัญหาเสียงดังรบกวน จากการสอบถามความเห็นกลุ่มครัวเรือนในระยะมากกว่า 500-1,000 เมตร พบว่า กลุ่มครัวเรือนทั้งหมดไม่ได้รับผลกระทบด้านเสียงดัง

ปัญหาแรงสั่นสะเทือนจากการก่อสร้าง จากการสอบถามความเห็นกลุ่มครัวเรือนในระยะมากกว่า 500-1,000 เมตร พบว่า กลุ่มครัวเรือนทั้งหมดไม่ได้รับผลกระทบด้านแรงสั่นสะเทือนจากการก่อสร้าง

ปัญหาการขาดแคลนน้ำใช้ จากการสอบถามความเห็นกลุ่มครัวเรือนในระยะมากกว่า 500-1,000 เมตร พบว่า กลุ่มครัวเรือนส่วนใหญ่ไม่ได้รับผลกระทบด้านขาดแคลนน้ำใช้ ร้อยละ 98.18 ได้รับผลกระทบ ด้านขาดแคลนน้ำใช้ ร้อยละ 1.82 และพบว่าสาเหตุสำคัญเกิดจากฤดูแล้ง ระดับความรุนแรงของผลกระทบ ด้านขาดแคลนน้ำใช้ อยู่ในระดับมาก

ปัญหาน้ำเสีย จากการสอบถามความเห็นกลุ่มครัวเรือนในระยะมากกว่า 500-1,000 เมตร พบว่า กลุ่มครัวเรือนทั้งหมดไม่ได้รับผลกระทบด้านน้ำเสีย

ปัญหาการระบายน้ำไม่ทัน/น้ำท่วมขัง จากการสอบถามความเห็นกลุ่มครัวเรือนในระยะมากกว่า 500-1,000 เมตร พบว่า กลุ่มครัวเรือนส่วนใหญ่ไม่ได้รับผลกระทบด้านการระบายน้ำไม่ทัน/น้ำท่วมขัง ร้อยละ 96.36 ได้รับผลกระทบด้านการระบายน้ำไม่ทัน/น้ำท่วมขัง ร้อยละ 3.64 โดยสาเหตุที่สำคัญเกิดจากฝนตกหนัก ระดับความรุนแรงของผลกระทบด้านการระบายน้ำไม่ทัน/น้ำท่วมขัง อยู่ในระดับมาก

ปัญหาการจัดเก็บขยะ จากการสอบถามความเห็นกลุ่มครัวเรือนในระยะมากกว่า 500-1,000 เมตร พบว่า กลุ่มครัวเรือนทั้งหมดไม่ได้รับผลกระทบด้านการจัดเก็บขยะ

ปัญหาไฟฟ้าดับบ่อย/ไฟตก จากการสอบถามความเห็นกลุ่มครัวเรือนในระยะมากกว่า 500-1,000 เมตร พบว่า กลุ่มครัวเรือนทั้งหมดไม่ได้รับผลกระทบด้านไฟฟ้าดับบ่อย/ไฟตก

ปัญหาการจราจรติดขัด จากการสอบถามความเห็นกลุ่มครัวเรือนในระยะมากกว่า 500-1,000 เมตร พบว่า กลุ่มครัวเรือนส่วนใหญ่ไม่ได้รับผลกระทบด้านการจราจรติดขัด ร้อยละ 94.55 ได้รับผลกระทบด้านการจราจรติดขัด ร้อยละ 5.45 พบว่าสาเหตุเกิดจากรถเพิ่มขึ้น ระดับความรุนแรงของผลกระทบด้านการจราจรติดขัด อยู่ในระดับมาก

ปัญหาด้านความปลอดภัยในชีวิตและทรัพย์สิน จากการสอบถามความเห็นกลุ่มครัวเรือนในระยะมากกว่า 500-1,000 เมตร พบว่า กลุ่มครัวเรือนทั้งหมดไม่ได้รับผลกระทบด้านความปลอดภัยในชีวิตและทรัพย์สิน

ปัญหาถูกบดบังทัศนียภาพ จากการสอบถามความเห็นกลุ่มครัวเรือนในระยะมากกว่า 500-1,000 เมตร พบว่า กลุ่มครัวเรือนทั้งหมดไม่ได้รับผลกระทบด้านถูกบดบังทัศนียภาพ

ปัญหาถูกบดบังทิศทางลม และแสงแดด จากการสอบถามความเห็นกลุ่มครัวเรือนในระยะมากกว่า 500-1,000 เมตร พบว่า กลุ่มครัวเรือนทั้งหมดไม่ได้รับผลกระทบด้านถูกบดบังทิศทางลม และแสงแดด

รายละเอียดแสดงดังตารางที่ 3-57

ตารางที่ 3-57 ผลการศึกษาผลกระทบด้านสิ่งแวดล้อมที่ได้รับในปัจจุบันของกลุ่มครัวเรือน ในระยะมากกว่า 500-1,000 เมตร

รายละเอียด		กลุ่มครัวเรือน ในระยะมากกว่า 500-1,000 เมตร	
		จำนวน	ร้อยละ
6	ผลกระทบด้านสิ่งแวดล้อมที่ได้รับในปัจจุบัน		
6.1	ปัญหาดินถล่ม/ดินสไลด์		
	มี	0	0.00
	ไม่มี	55	100.00
	รวม	55	100.00
6.2	ปัญหาฝุ่นละออง/มลพิษทางอากาศ		
	มี	3	5.45
	ไม่มี	52	94.55
	รวม	55	100.00
	แหล่งที่มา		
	การจราจร	0	0.00
	การก่อสร้างต่างๆ	3	100.00
	รวม	3	100.00
	ระดับความรุนแรงของผลกระทบที่ได้รับ		
	น้อย	0	0.00
	ปานกลาง	0	0.00
	มาก	3	100.00
	รวม	3	100.00
6.3	ปัญหาเสียงดัง		
	มี	0	0.00
	ไม่มี	55	100.00
	รวม	55	100.00
6.4	ปัญหาแรงสั่นสะเทือนจากการก่อสร้าง		
	มี	0	0.00
	ไม่มี	55	100.00
	รวม	55	100.00

ตารางที่ 3-57 ผลการศึกษาผลกระทบด้านสิ่งแวดล้อมที่ได้รับในปัจจุบันของกลุ่มครัวเรือน ในระยะ
มากกว่า 500-1,000 เมตร (ต่อ)

รายละเอียด		กลุ่มครัวเรือน ในระยะมากกว่า 500-1,000 เมตร	
		จำนวน	ร้อยละ
6.5	ปัญหาการขาดแคลนน้ำใช้		
	มี	1	1.82
	ไม่มี	54	98.12
	รวม	55	100.00
	แหล่งที่มา		
	ฤดูแล้ง	1	100.00
	รวม	1	100.00
	ระดับความรุนแรงของผลกระทบที่ได้รับ		
	น้อย	0	0.00
	ปานกลาง	0	0.00
	มาก	1	100.00
	รวม	1	100.00
6.5	ปัญหาน้ำเสีย		
	มี	0	0.00
	ไม่มี	55	100.00
	รวม	55	100.00
6.7	ปัญหาการระบายน้ำไม่ทัน/น้ำท่วมขัง		
	มี	2	3.64
	ไม่มี	53	96.36
	รวม	55	100.00
	แหล่งที่มา		
	ฝนตกหนัก	2	100.00
	รวม	2	100.00
	ระดับความรุนแรงของผลกระทบที่ได้รับ		
	น้อย	0	0.00
	ปานกลาง	0	0.00
	มาก	2	100.00
	รวม	2	100.00

ตารางที่ 3-57 ผลการศึกษาผลกระทบด้านสิ่งแวดล้อมที่ได้รับในปัจจุบันของกลุ่มครัวเรือน ในระยะมากกว่า 500-1,000 เมตร (ต่อ)

รายละเอียด		กลุ่มครัวเรือน ในระยะมากกว่า 500-1,000 เมตร	
		จำนวน	ร้อยละ
6.8	ปัญหาการจัดเก็บขยะ		
	มี	0	0.00
	ไม่มี	55	100.00
	รวม	55	100.00
6.9	ปัญหาไฟฟ้าดับบ่อย/ไฟตก		
	มี	0	0.00
	ไม่มี	55	100.00
	รวม	55	100.00
6.10	ปัญหาการจราจรติดขัด		
	มี	3	5.45
	ไม่มี	52	94.55
	รวม	55	100.00
	แหล่งที่มา		
	รถเพิ่มขึ้น	3	100.00
	รวม	3	100.00
	ระดับความรุนแรงของผลกระทบที่ได้รับ		
	น้อย	0	0.00
	ปานกลาง	0	0.00
	มาก	3	100.00
	รวม	3	100.00
6.11	ปัญหาด้านความปลอดภัยในชีวิตและทรัพย์สิน		
	มี	0	0.00
	ไม่มี	55	100.00
	รวม	55	100.00
6.12	ปัญหาถูกบดบังทัศนียภาพ		
	มี	0	0.00
	ไม่มี	55	100.00
	รวม	55	100.00
6.13	ปัญหาถูกบดบังทิศทางลม และแสงแดด		
	มี	0	0.00
	ไม่มี	55	100.00
	รวม	55	100.00
6.14	อื่น ๆ		
	มี	0	0.00
	ไม่มี	55	100.00
	รวม	55	100.00

(7) ความคิดเห็นของครัวเรือนที่มีต่อโครงการ

จากการสอบถามความคิดเห็นกลุ่มครัวเรือนในระยะมากกว่า 500-1,000 เมตร ส่วนใหญ่เห็นว่าการก่อสร้างโครงการส่งผลดีกับชุมชนโดยเห็นว่าเศรษฐกิจดีขึ้น ร้อยละ 66.27 รองลงมาสร้างงานให้ประชาชนในท้องถิ่น ร้อยละ 31.33 สำหรับผลเสียที่จะเกิดขึ้นจากการก่อสร้างโครงการส่วนใหญ่คิดว่าที่จอดรถ และไม่มีผลเสีย ร้อยละ 36.36 เท่ากัน รองลงมาปัญหาการจราจรติดขัด ร้อยละ 12.12 สำหรับการกำหนดขอบเขตพื้นที่ศึกษาในการประเมินผลกระทบสิ่งแวดล้อมของโครงการใน ระยะ 1 กิโลเมตรรอบพื้นที่โครงการกลุ่มครัวเรือนทั้งหมดคิดว่าเพียงพอ ส่วนการกำหนดหัวข้อการศึกษา และจัดทำรายงานฯ ตามแนวการจัดทำรายงานด้านอาคารฯ ของ สผ. กลุ่มครัวเรือนทั้งหมดคิดว่าเพียงพอเช่นกัน รายละเอียดแสดงดังตารางที่

3-58

ตารางที่ 3-58 ผลการศึกษาความคิดเห็นของครัวเรือนที่มีต่อโครงการในระยะมากกว่า 500-1,000 เมตร

รายละเอียด		กลุ่มครัวเรือน ในระยะมากกว่า 500-1,000 เมตร	
		จำนวน	ร้อยละ
7	ความคิดเห็นของครัวเรือนที่มีต่อโครงการ		
7.1	ผลดีของการมีโครงการ		
	เศรษฐกิจดีขึ้น	55	66.27
	สร้างงานให้กับประชาชนในท้องถิ่น	26	31.33
	การสาธารณสุขโรค/อุปโภคดีขึ้น	1	1.20
	อื่นๆ	1	1.20
	รวม	83	100.00
7.2	ผลเสียของการมีโครงการ		
	ฝุ่นละออง	8	8.08
	เสียงดังรบกวน	3	3.03
	การอพยพย้ายถิ่น	0	0.00
	ปัญหาน้ำเน่าเสียเพิ่มขึ้น	0	0.00
	การจราจรติดขัด	12	12.12
	รบกวนการสื่อสารโทรคมนาคม	0	0.00
	น้ำใช้ไม่เพียงพอ	3	3.03
	สนั่นสะท้อน	0	0.00
	น้ำท่วม	1	1.01
	ที่จอดรถ	36	36.36
	อื่นๆ ไม่มี	36	36.36
	รวม	99	100.00
7.3	การกำหนดขอบเขตพื้นที่ศึกษา ใน ระยะ 1 กิโลเมตร		
	เพียงพอ	55	100.00
	ไม่เพียงพอ	0	0.00
	รวม	55	100.00

ตารางที่ 3-58 ผลการศึกษาความคิดเห็นของครัวเรือนที่มีต่อโครงการในระยะมากกว่า 500-1,000 เมตร (ต่อ)

รายละเอียด	กลุ่มครัวเรือน ในระยะมากกว่า 500-1,000 เมตร	
	จำนวน	ร้อยละ
7.4 การกำหนดหัวข้อการศึกษา และจัดทำรายงาน ตามแนวการจัดทำรายงานด้านอาคาร ของ สผ.		
เพียงพอ	55	100.00
ไม่เพียงพอ	0	0.00
รวม	55	100.00

(8) ข้อห่วงกังวลของครัวเรือนช่วงที่กำลังก่อสร้างโครงการ

ผลการศึกษาความคิดเห็นต่อข้อห่วงกังวลของกลุ่มครัวเรือนในระยะมากกว่า 500-1,000 เมตร ช่วงที่กำลังก่อสร้างโครงการ พบว่ากลุ่มครัวเรือนส่วนใหญ่ไม่มีข้อห่วงกังวล ร้อยละ 80.00 มีข้อห่วงกังวล ร้อยละ 20.00 โดยมีข้อห่วงกังวลด้านฝุ่นละออง เสียงดังรบกวน และการจราจรติดขัดมีข้อห่วงกังวลอยู่ในระดับมาก รายละเอียดแสดงดังตารางที่ 3-59

ตารางที่ 3-59 ผลการศึกษาข้อห่วงกังวลช่วงก่อสร้างโครงการของกลุ่มครัวเรือนในระยะมากกว่า 500-1,000 เมตร

รายละเอียด	กลุ่มครัวเรือน ในระยะมากกว่า 500-1,000 เมตร	
	จำนวน	ร้อยละ
8 ข้อห่วงกังวลของครัวเรือนช่วงที่กำลังก่อสร้างโครงการ		
ไม่มีข้อกังวล	44	80.00
มีข้อกังวล	11	20.00
รวม	55	100.00
8.1 ฝุ่นละอองจากการก่อสร้าง		
น้อย	0	0.00
ปานกลาง	0	0.00
มาก	6	100.00
รวม	6	100.00
8.2 เสียงดังรบกวน		
น้อย	0	0.00
ปานกลาง	0	0.00
มาก	3	100.00
รวม	3	100.00
8.3 การจราจรติดขัด		
น้อย	0	0.00
ปานกลาง	0	0.00
มาก	7	100.00
รวม	7	100.00

(9) ข้อห่วงกังวลของครัวเรือนช่วงที่โครงการเปิดการดำเนินการ

ผลการสำรวจความคิดเห็นต่อข้อห่วงกังวลของกลุ่มครัวเรือนในระยะมากกว่า 500-1,000 เมตร ช่วงที่โครงการเปิดการดำเนินการ พบว่ากลุ่มครัวเรือนส่วนใหญ่ไม่มีข้อห่วงกังวล ร้อยละ 72.73 มีข้อห่วงกังวล ร้อยละ 27.27 โดยมีข้อห่วงกังวลด้านการจราจร, การจัดการน้ำเสีย, การป้องกันน้ำท่วม, การจัดการขยะ และน้ำใช้ไม่เพียงพอมีข้อห่วงกังวลอยู่ในระดับมาก รายละเอียดแสดงดังตารางที่ 3-60

ตารางที่ 3-60 ผลการศึกษาข้อห่วงกังวลช่วงเปิดดำเนินการโครงการของกลุ่มครัวเรือน ในระยะมากกว่า 500-1,000 เมตร

รายละเอียด		กลุ่มครัวเรือน ในระยะมากกว่า 500-1,000 เมตร	
		จำนวน	ร้อยละ
9	ข้อห่วงกังวลของครัวเรือนช่วงที่โครงการเปิดดำเนินการ		
	ไม่มีข้อกังวล	40	72.73
	มีข้อกังวล	15	27.27
	รวม	55	100.00
9.1	การจราจรติดขัด		
	น้อย	0	0.00
	ปานกลาง	0	0.00
	มาก	14	100.00
	รวม	14	100.00
9.2	การจัดการน้ำเสีย		
	น้อย	0	0.00
	ปานกลาง	0	0.00
	มาก	1	100.00
	รวม	1	100.00
9.3	การป้องกันน้ำท่วม		
	น้อย	0	0.00
	ปานกลาง	0	0.00
	มาก	3	100.00
	รวม	3	100.00
9.4	การจัดการขยะ		
	น้อย	0	0.00
	ปานกลาง	0	0.00
	มาก	1	100.00
	รวม	1	100.00
9.5	น้ำใช้ไม่เพียงพอ		
	น้อย	0	0.00
	ปานกลาง	0	0.00
	มาก	4	100.00
	รวม	4	100.00

(10) ข้อเสนอแนะ

จากการสอบถามความเห็นกลุ่มครัวเรือนในระยะมากกว่า 500-1,000 เมตร กลุ่มครัวเรือนมีข้อเสนอแนะกับโครงการเรื่องจัดสรรที่จอดรถในโครงการให้เพียงพอต่อการจอดรถริมถนน รายละเอียดแสดงดังตารางที่ 3-61

ตารางที่ 3-61 ข้อเสนอแนะของกลุ่มครัวเรือนในระยะ 100 เมตร

รายละเอียด		กลุ่มครัวเรือน ในระยะ 100 เมตร	
		จำนวน	ร้อยละ
10	ข้อเสนอแนะ		
10.1	จัดสรรที่จอดรถในโครงการให้เพียงพอต่อการจอดรถริมถนน	1	100.00
	รวม	1	100.00

3.2.4) กลุ่มสถานประกอบการในระยะมากกว่า 500-1,000 เมตร จากขอบเขตพื้นที่โครงการ บริษัทที่ปรึกษาทำการสำรวจได้ 5 แห่ง ได้แก่

1. โซติกา บังกะโล
2. ชานา รีสอร์ท (Chabana Resort)
3. พาริดา รีสอร์ท (Parida resort)
4. สุขญา บังกะโล
5. Hug me residence

ผลการสำรวจความคิดเห็นรายละเอียดแสดงดังตารางที่ 3-62

ตารางที่ 3-62 ตารางสรุปข้อมูลแบบสอบถามของกลุ่มสถานประกอบการในระยะมากกว่า 500-1,000 เมตร จากขอบเขตพื้นที่โครงการ จำนวน 5 แห่ง

กลุ่มที่ได้รับผลกระทบ	รายละเอียดผู้ให้ความเห็น	ผลกระทบด้านสิ่งแวดล้อม ที่ได้รับในปัจจุบัน	ข้อห่วงกังวล	ข้อเสนอแนะเพิ่มเติม
1. โซติกา บังกะโล - จำนวนห้องพัก 8 ห้อง - จำนวนพนักงาน 4 คน	ผู้ให้ความเห็น : เจ้าของกิจการ เพศ : ชาย อายุ : 70 ปี ระดับการศึกษา : ปริญญาตรี	ปัจจุบันไม่ได้รับผลกระทบใดๆ ทางด้านสิ่งแวดล้อม	ระยะก่อสร้าง : - การจราจรติดขัด ระยะดำเนินการ : - การจราจรติดขัด - การจัดการน้ำเสีย - การจัดการขยะมูลฝอย - ที่จอดรถของโครงการไม่เพียงพอ	- ควรมีระบบบำบัดน้ำเสียภายใน โครงการ เพื่อไม่ให้น้ำเสีย ปนเปื้อนน้ำบ่อของชาวบ้าน - จัดให้มีที่จอดรถให้เพียงพอ ให้ มากกว่าที่กฎหมายกำหนด - มีระบบรักษาความปลอดภัยที่ดี อำนวยความสะดวกรถเข้าออก - วางระบบไฟฟ้า ป้องกันดับและตก บ่อย
2. ชบานา รีสอร์ท (Chabana Resort) - จำนวนห้องพัก 20 ห้อง - จำนวนพนักงาน 5 คน	ผู้ให้ความเห็น : Guest Service Agent (ผู้ที่ได้รับมอบหมายจากผู้จัดการ) เพศ : ชาย อายุ : 40 ปี ระดับการศึกษา : ปริญญาตรี	ปัจจุบันไม่ได้รับผลกระทบใดๆ ทางด้านสิ่งแวดล้อม	ระยะก่อสร้าง : - ฝุ่นละอองจากการก่อสร้าง ระยะดำเนินการ : - ไม่มีข้อห่วงกังวล	-
3. พาริดา รีสอร์ท (Parida resort) - จำนวนห้องพัก 28 ห้อง - จำนวนพนักงาน 4 คน	ผู้ให้ความเห็น : Account + Front (ผู้ที่ได้รับมอบหมายจากผู้จัดการ) เพศ : หญิง อายุ : 26 ปี ระดับการศึกษา : ปริญญาตรี	ปัจจุบันไม่ได้รับผลกระทบใดๆ ทางด้านสิ่งแวดล้อม	ระยะก่อสร้าง : - ฝุ่นละอองจากการก่อสร้าง - การจราจรติดขัด ระยะดำเนินการ : - ไม่มีข้อห่วงกังวล	-

ตารางที่ 3-62 ตารางสรุปข้อมูลแบบสอบถามของกลุ่มสถานประกอบการในระยะมากกว่า 500-1,000 เมตร จากขอบเขตพื้นที่โครงการ จำนวน 5 แห่ง (ต่อ)

กลุ่มที่ได้รับผลกระทบ	รายละเอียดผู้ให้ความเห็น	ผลกระทบด้านสิ่งแวดล้อม ที่ได้รับในปัจจุบัน	ข้อห่วงกังวล	ข้อเสนอแนะเพิ่มเติม
4. สุขญา บังกะโล - จำนวนห้องพัก 8 หลัง - จำนวนพนักงาน 2 คน	ผู้ให้ความเห็น : เจ้าของกิจการ เพศ : หญิง อายุ : 62 ปี ระดับการศึกษา : ปริญญาตรี	ปัจจุบันได้รับผลกระทบสิ่งแวดล้อม ดังนี้ - ปัญหาเสียงดัง - ปัญหาการจราจรติดขัด	ระยะก่อสร้าง : - ฝุ่นละอองจากการก่อสร้าง - เสียงดังรบกวน - การจราจรติดขัด ระยะดำเนินการ : - การจราจรติดขัด	-
5. Hug me residence - จำนวนห้องพัก 10 ห้อง - จำนวนพนักงาน 2 คน	ผู้ให้ความเห็น : เจ้าของกิจการ เพศ : หญิง อายุ : 44 ปี ระดับการศึกษา : ปริญญาตรี	ปัจจุบันได้รับผลกระทบสิ่งแวดล้อม ดังนี้ - ปัญหาการจราจรติดขัด เนื่องจาก ปริมาณรถเยอะ และถนนแคบ	ระยะก่อสร้าง : - การจราจรติดขัด ระยะดำเนินการ : - การจราจรติดขัด	-

3.3 กลุ่มพื้นที่อ่อนไหว ในระยะ 1,000 เมตร ในระยะ 1,000 เมตร จากขอบเขตพื้นที่โครงการมีจำนวน 13 แห่ง ได้แก่

- โรงเรียนเชิงทะเลวิทยาคม"จุติ-ก้อง อนุสรณ์"
- ศูนย์กีฬาเทศบาลตำบลเชิงทะเล
- สำนักสงฆ์หลวงพ่อดมการงอ
- วัดเชิงทะเล
- บ้านลูกกรักเนอสเซอรี่
- ศาลหลักเมือง ป่าสัก
- สำนักสงฆ์วัดพระขาว
- เนอสเซอรี่บ้านจรเกียรติป่าสัก
- ศาลเจ้าสามอ่องหู้
- โรงพยาบาลส่งเสริมสุขภาพตำบลเชิงทะเล
- ศาลเจ้าลิ้มไต้ซู้
- โรงเรียนอนุบาลกรีนเฮาส์ ภูเก็ต
- โรงเรียนบ้านเชิงทะเล(ตันติวิท)

โดยบริษัทที่ปรึกษาสำรวจได้ทั้งหมด ผู้ตอบแบบสอบถามเป็นผู้มีอำนาจสูงสุด หรือผู้ที่ได้รับมอบหมาย ผลการสำรวจความคิดเห็นแสดงดังตารางที่ 3-63

3.4 กลุ่มหน่วยงานราชการและหน่วยงานรัฐวิสาหกิจ ในระยะ 1,000 เมตร จากขอบเขตพื้นที่โครงการ มีจำนวน 4 แห่ง ได้แก่

- สถานีตำรวจภูธรตำบลเชิงทะเล
- เทศบาลตำบลเชิงทะเล
- ไปรษณีย์ตำบลเชิงทะเล
- โรงกรองน้ำประปา เทศบาลตำบลเชิงทะเล

โดยบริษัทที่ปรึกษาสำรวจได้ทั้งหมด ผู้ตอบแบบสอบถามเป็นผู้มีอำนาจสูงสุด หรือผู้ที่ได้รับมอบหมาย ผลการสำรวจความคิดเห็น แสดงดังตารางที่ 3-64

3.5 กลุ่มผู้นำชุมชนในเขตพื้นที่โครงการ มีจำนวน 1 แห่ง โดยผู้นำชุมชนคือ เทศบาลตำบลเชิงทะเล โดยบริษัทที่ปรึกษาสำรวจได้ ผลการสำรวจความคิดเห็น แสดงดังตารางที่ 3-65

ตารางที่ 3-63 สรุปข้อมูลแบบสอบถามของกลุ่มพื้นที่อ่อนไหว ในระยะ 1,000 เมตรจากขอบพื้นที่โครงการ จำนวน 13 แห่ง

กลุ่มที่ได้รับผลกระทบ	รายละเอียดผู้ให้ความเห็น	ผลกระทบด้านสิ่งแวดล้อมที่ได้รับในปัจจุบัน	ข้อห่วงกังวล	ข้อเสนอแนะเพิ่มเติม
1) โรงเรียนเชิงทะเลวิทยาคม"จตุ- ก้อง อนุสรณ์" - ระยะห่างจากโครงการ 185 เมตร - เปิดสอนในระดับมัธยมศึกษา - จำนวนครู 27 คน - จำนวนเจ้าหน้าที่ 1 คน - จำนวนนักเรียน/นักศึกษา 510 คน - จำนวนนักการ/ภารโรง 1 คน	ตำแหน่ง : ครู (ผู้ที่ได้รับมอบหมายจาก ผู้อำนวยการ) เพศ : ชาย อายุ : 31 ปี ระดับการศึกษา : ปริญญาตรี	ปัจจุบันไม่ได้รับผลกระทบทางด้าน สิ่งแวดล้อม	ระยะก่อสร้าง : - ไม่มีข้อห่วงกังวล ระยะดำเนินการ : - ไม่มีข้อห่วงกังวล	-
2) ศูนย์กีฬาเทศบาลตำบลเชิงทะเล - ระยะห่างจากโครงการ 300 เมตร - จำนวนเจ้าหน้าที่ 8 คน	ตำแหน่ง : ผู้ช่วยเจ้าพนักงานจัดเก็บรายได้ (ผู้ที่ได้รับมอบหมายจากผู้อำนวยการ) เพศ : หญิง อายุ : 39 ปี ระดับการศึกษา : ปริญญาตรี	ปัจจุบันได้รับผลกระทบทางด้าน สิ่งแวดล้อม ดังนี้ - ปัญหาการจราจรติดขัด เนื่องจาก ปริมาณรถเยอะขึ้น	ระยะก่อสร้าง : - ฝุ่นละอองจากการก่อสร้าง - เสียงดังรบกวน - การจราจรติดขัด ระยะดำเนินการ : - การจราจรติดขัด - การจัดการน้ำเสีย - การป้องกันน้ำท่วม - การจัดการขยะมูลฝอย	-
3) สำนักสงฆ์หลวงพ่อดมการอง - ระยะห่างจากโครงการ 325 เมตร - จำนวนพระ 1 รูป	ตำแหน่ง : เจ้าอาวาส เพศ : สมณเพศ อายุ : 61 ปี ระดับการศึกษา : ปริญญาตรี	ปัจจุบันได้รับผลกระทบสิ่งแวดล้อม ดังนี้ - ปัญหาฝุ่นละออง/มลพิษทางอากาศ - ปัญหาเสียงดัง	ระยะก่อสร้าง : - ฝุ่นละอองจากการก่อสร้าง - เสียงดังรบกวน - ความสั่นสะเทือนจากการก่อสร้าง ระยะดำเนินการ : - ไม่มีข้อห่วงกังวล	-

ตารางที่ 3-63 สรุปข้อมูลแบบสอบถามของกลุ่มพื้นที่อ่อนไหว ในระยะ 1,000 เมตรจากขอบพื้นที่โครงการ จำนวน 13 แห่ง (ต่อ)

กลุ่มที่ได้รับผลกระทบ	รายละเอียดผู้ให้ความเห็น	ผลกระทบด้านสิ่งแวดล้อม ที่ได้รับในปัจจุบัน	ข้อห่วงกังวล	ข้อเสนอแนะเพิ่มเติม
4) วัดเชิงทะเล - ระยะห่างจากโครงการ 570 เมตร - จำนวนพระ 14 รูป	ตำแหน่ง : เจ้าอาวาส เพศ : สมณเพศ อายุ : 67 ปี ระดับการศึกษา : ปริญญาตรี	ปัจจุบันไม่ได้รับผลกระทบทางด้าน สิ่งแวดล้อม	ระยะก่อสร้าง : - ไม่มีข้อห่วงกังวล ระยะดำเนินการ : - ไม่มีข้อห่วงกังวล	-
5) บ้านลูกรักนอสเซอร์รี่ - ระยะห่างจากโครงการ 610 เมตร - เปิดสอนในระดับอนุบาล 1 – อนุบาล 3 - จำนวนครู 25 คน - จำนวนเจ้าหน้าที่ 4 คน - จำนวนนักเรียน/นักศึกษา 100 คน - จำนวนนักรก/ภารโรง 1 คน	ตำแหน่ง : ผู้ประสานงาน (ผู้ที่ได้รับ มอบหมายจากผู้อำนวยการ) เพศ : หญิง อายุ : 43 ปี ระดับการศึกษา : ปริญญาโทหรือสูงกว่า	ปัจจุบันได้รับผลกระทบสิ่งแวดล้อม ดังนี้ - ปัญหาการขาดแคลนน้ำใช้ - ปัญหาไฟฟ้าดับบ่อย/ไฟตก	ระยะก่อสร้าง : - ฝุ่นละอองจากการก่อสร้าง - การจราจรติดขัด ระยะดำเนินการ : - น้ำใช้ไม่เพียงพอ - ไฟฟ้าตกบ่อย	-
6) ศาลหลักเมือง ป่าสัก - ระยะห่างจากโครงการ 635 เมตร - จำนวนกรรมการ 10 คน	ตำแหน่ง : ผู้ใหญ่บ้านหมู่ที่ 4 (ผู้ดูแล ศาลหลักเมือง ป่าสัก) เพศ : ชาย อายุ : 52 ปี ระดับการศึกษา : ปริญญาตรี	ปัจจุบันได้รับผลกระทบสิ่งแวดล้อม ดังนี้ - ปัญหาเสียงดังจากโครงการก่อสร้าง - ปัญหาการระบายน้ำไม่ทัน/น้ำท่วมขัง	ระยะก่อสร้าง : - ไม่มีข้อห่วงกังวล ระยะดำเนินการ : - ไม่มีข้อห่วงกังวล	-
7) สำนักสงฆ์วัดพระขาว - ระยะห่างจากโครงการ 640 เมตร - จำนวนพระ 4 รูป	ตำแหน่ง : เจ้าอาวาส เพศ : สมณเพศ อายุ : 63 ปี ระดับการศึกษา : มัธยมศึกษา	ปัจจุบันไม่ได้รับผลกระทบทางด้าน สิ่งแวดล้อม	ระยะก่อสร้าง : - ฝุ่นละอองจากการก่อสร้าง - เสียงดังรบกวน - ความสั่นสะเทือนจากการก่อสร้าง ระยะดำเนินการ : - ไม่มีข้อห่วงกังวล	-

ตารางที่ 3-63 สรุปข้อมูลแบบสอบถามของกลุ่มพื้นที่อ่อนไหว ในระยะ 1,000 เมตรจากขอบพื้นที่โครงการ จำนวน 13 แห่ง (ต่อ)

กลุ่มที่ได้รับผลกระทบ	รายละเอียดผู้ให้ความเห็น	ผลกระทบด้านสิ่งแวดล้อมที่ได้รับในปัจจุบัน	ข้อห่วงกังวล	ข้อเสนอแนะเพิ่มเติม
8) เนอสเซอรี่บ้านขจรเกียรติปัสก - ระยะห่างจากโครงการ 650 เมตร - เปิดสอนในระดับก่อนอนุบาล – อนุบาล 3 - จำนวนครู 10 คน - จำนวนเจ้าหน้าที่ 2 คน - จำนวนนักเรียน/นักศึกษา 120 คน - จำนวนนักการ/ภารโรง 1 คน	ตำแหน่ง : รองผู้อำนวยการโรงเรียน เพศ : หญิง อายุ : 34 ปี ระดับการศึกษา : ปริญญาตรี	ปัจจุบันได้รับผลกระทบสิ่งแวดล้อมดังนี้ - ปัญหาการขาดแคลนน้ำใช้ - ปัญหาการจัดการขยะ - ปัญหาการจราจรติดขัด	ระยะก่อสร้าง : - ฝุ่นละอองจากการก่อสร้าง - เสียงดังรบกวน - ความสั่นสะเทือนจากการก่อสร้าง - การจราจรติดขัด ระยะดำเนินการ : - การจราจรติดขัด - การจัดการน้ำเสีย - การป้องกันน้ำท่วม - การจัดการขยะมูลฝอย - น้ำใช้ - ไฟฟ้า	-
9) ศาลเจ้าสามอ้งหู้ - ระยะห่างจากโครงการ 670 เมตร - จำนวนกรรมการ 30 คน	ตำแหน่ง : ประชาสัมพันธ์ฝ่ายพิธีกรรม (ผู้ที่ได้รับมอบหมายจากผู้มีอำนาจสูงสุด) เพศ : ชาย อายุ : 21 ปี ระดับการศึกษา : มัธยมศึกษา	ปัจจุบันได้รับผลกระทบสิ่งแวดล้อมดังนี้ - ปัญหาฝุ่นละออง/มลพิษทางอากาศ - ปัญหาการจราจรติดขัด	ระยะก่อสร้าง : - ฝุ่นละอองจากการก่อสร้าง - การจราจรติดขัด ระยะดำเนินการ : - การจราจรติดขัด	- ให้ลูกบ้านคอนโด ทำความเข้าใจประเพณีกินผักที่จะมีการแห่พระที่จะมีผลกระทบต่อการจราจร
10) โรงพยาบาลส่งเสริมสุขภาพตำบลเชิงทะเล - ระยะห่างจากโครงการ 740 เมตร - จำนวนเจ้าหน้าที่ 10 คน	ตำแหน่ง : พยาบาลวิชาชีพ (ผู้ที่ได้รับมอบหมายจากผู้มีอำนาจสูงสุด) เพศ : หญิง อายุ : 33 ปี ระดับการศึกษา : ปริญญาตรี	ปัจจุบันไม่ได้รับผลกระทบทางด้านสิ่งแวดล้อม	ระยะก่อสร้าง : - ไม่มีข้อห่วงกังวล ระยะดำเนินการ : - ไม่มีข้อห่วงกังวล	-

ตารางที่ 3-63 สรุปข้อมูลแบบสอบถามของกลุ่มพื้นที่อ่อนไหว ในระยะ 1,000 เมตรจากขอบพื้นที่โครงการ จำนวน 13 แห่ง (ต่อ)

กลุ่มที่ได้รับผลกระทบ	รายละเอียดผู้ให้ความเห็น	ผลกระทบด้านสิ่งแวดล้อม ที่ได้รับในปัจจุบัน	ข้อห่วงกังวล	ข้อเสนอแนะเพิ่มเติม
11) ศาลเจ้าลิ้มไต้ซู้ - ระยะห่างจากโครงการ 815 เมตร	ตำแหน่ง : ประธานศาลเจ้าลิ้มไต้ซู้ เพศ : หญิง อายุ : 36 ปี ระดับการศึกษา : ปริญญาตรี	ปัจจุบันไม่ได้รับผลกระทบทางด้านสิ่งแวดล้อม	ระยะก่อสร้าง : - ฝุ่นละอองจากการก่อสร้าง - เสียงดังรบกวน - ความสั่นสะเทือนจากการก่อสร้าง - การจราจรติดขัด ระยะดำเนินการ : - การจราจรติดขัด - การจัดการน้ำเสีย - การป้องกันน้ำท่วม - การจัดการขยะมูลฝอย	-
12) โรงเรียนอนุบาลกรีนเฮาส์ ภูเก็ต - ระยะห่างจากโครงการ 850 เมตร - เปิดสอนในระดับอนุบาล - จำนวนครู 4 คน - จำนวนเจ้าหน้าที่ 1 คน - จำนวนนักเรียน/นักศึกษา 25 คน - จำนวนนักรก/ภารโรง 1 คน	ตำแหน่ง : ผู้รับใบอนุญาตโรงเรียน เพศ : หญิง อายุ : 56 ปี ระดับการศึกษา : ปริญญาโทหรือสูงกว่า	ปัจจุบันได้รับผลกระทบสิ่งแวดล้อม ดังนี้ - ปัญหาฝุ่นละออง/มลพิษทางอากาศ จากการเผาขยะ - ปัญหาเสียงดังรบกวนจากการก่อสร้างเพิ่มเติมโครงการบลูทรี - ปัญหาการระบายน้ำไม่ทัน/ท่วมขังหน้าบลูทรี - ปัญหาการจราจรติดขัดหน้าซอยเชิงทะเล 2 เฉพาะเวลาก่อนเข้างานและหลังเลิกงาน	ระยะก่อสร้าง : - ฝุ่นละอองจากการก่อสร้าง - เสียงดังรบกวน - ความสั่นสะเทือนจากการก่อสร้าง - การจราจรติดขัด ระยะดำเนินการ : - การจราจรติดขัด - การจัดการน้ำเสีย - การป้องกันน้ำท่วม - การจัดการขยะมูลฝอย	-

ตารางที่ 3-63 สรุปข้อมูลแบบสอบถามของกลุ่มพื้นที่อ่อนไหว ในระยะ 1,000 เมตรจากขอบพื้นที่โครงการ จำนวน 13 แห่ง (ต่อ)

กลุ่มที่ได้รับผลกระทบ	รายละเอียดผู้ให้ความเห็น	ผลกระทบด้านสิ่งแวดล้อม ที่ได้รับในปัจจุบัน	ข้อห่วงกังวล	ข้อเสนอแนะเพิ่มเติม
13) โรงเรียนบ้านเชิงทะเล(ตันติวิท) - ระยะห่างจากโครงการ 880 เมตร - เปิดสอนในระดับอนุบาล 2 – ประถมศึกษาปีที่ 6 - จำนวนครู 10 คน - จำนวนเจ้าหน้าที่ 2 คน - จำนวนนักเรียน/นักศึกษา 212 คน - จำนวนนักการ/ภารโรง 1 คน	ตำแหน่ง : ครู (ผู้ที่ได้รับมอบหมายจาก ผู้อำนวยการ) เพศ : ชาย อายุ : 36 ปี ระดับการศึกษา : ปริญญาตรี	ปัจจุบันไม่ได้รับผลกระทบทางด้าน สิ่งแวดล้อม	ระยะก่อสร้าง : - การจราจรติดขัด ระยะดำเนินการ : - การจราจรติดขัด - การจัดการขยะมูลฝอย - น้ำใช้ไม่เพียงพอ	- สนับสนุนอุปกรณ์กีฬา หรือทุนการศึกษาเมื่อมี โอกาส

ตารางที่ 3-64 สรุปข้อมูลแบบสอบถามของกลุ่มหน่วยงานราชการและวิสาหกิจ ในระยะ 1,000 เมตร จากพื้นที่โครงการ มีจำนวน 4 แห่ง

กลุ่มที่ได้รับผลกระทบ	รายละเอียดผู้ให้ความเห็น	ผลกระทบด้านสิ่งแวดล้อมที่ได้รับในปัจจุบัน	ข้อห่วงกังวล	ข้อเสนอแนะเพิ่มเติม
1) สถานีตำรวจรถตำบลเชิงทะเล - ระยะห่างจากโครงการ 580 เมตร	ตำแหน่ง : สารวัตรฝ่ายอำนวยการ (ได้รับมอบหมายจากผู้มีอำนาจสูงสุด) เพศ : หญิง อายุ : 52 ปี ระดับการศึกษา : ปริญญาตรี	ปัจจุบันไม่ได้รับผลกระทบทางด้านสิ่งแวดล้อม	ระยะก่อสร้าง : - ฝุ่นละอองจากการก่อสร้าง - เสียงดังรบกวน - ความสั่นสะเทือนจากการก่อสร้าง - การจราจรติดขัด ระยะดำเนินการ : - การจราจรติดขัด - การจัดการน้ำเสีย - การป้องกันน้ำท่วม - การจัดการขยะมูลฝอย	-
2) เทศบาลตำบลเชิงทะเล - ระยะห่างจากโครงการ 840 เมตร - จำนวนบุคลากร 150 คน	ตำแหน่ง : ผู้อำนวยการกองช่าง (ได้รับมอบหมายจากผู้มีอำนาจสูงสุด) เพศ : หญิง อายุ : 57 ปี ระดับการศึกษา : ปริญญาตรี	ปัจจุบันได้รับผลกระทบทางด้านสิ่งแวดล้อมดังนี้ - ปัญหาฝุ่นละออง/มลพิษทางอากาศขณะการก่อสร้าง - ปัญหาเสียงดังขณะการก่อสร้าง - ปัญหาแรงสั่นสะเทือนจากการก่อสร้าง - ปัญหาการขาดแคลนน้ำใช้ - ปัญหาการระบายน้ำไม่ทัน/น้ำท่วมขังเนื่องจากพื้นที่เป็นแอ่งกระทะ - ปัญหาการจราจรติดขัด - ปัญหาด้านความปลอดภัยในชีวิตและทรัพย์สิน - ปัญหาถูกบดบังทิศทางลม และแสงแดด	ระยะก่อสร้าง : - ฝุ่นละอองจากการก่อสร้าง - เสียงดังรบกวน - ความสั่นสะเทือนจากการก่อสร้าง - การจราจรติดขัด - การใช้เครื่องจักรในการก่อสร้าง ระยะดำเนินการ : - การจราจรติดขัด - การจัดการน้ำเสีย - การป้องกันน้ำท่วม - การจัดการขยะมูลฝอย	- ในการขณะการก่อสร้าง ควรใช้เครื่องจักร เครื่อง แบบที่ไม่ล้ำมาบนทางสาธารณะ - บริเวณทางเข้าออกโครงการควรมีพื้นที่พอกักรถ เนื่องจากถนนเชิงทะเล 4 แคบมาก

ตารางที่ 3-64 สรุปข้อมูลแบบสอบถามของกลุ่มหน่วยงานราชการและวิสาหกิจ ในระยะ 1,000 เมตร จากพื้นที่โครงการ มีจำนวน 4 แห่ง (ต่อ)

กลุ่มที่ได้รับผลกระทบ	รายละเอียดผู้ให้ความเห็น	ผลกระทบด้านสิ่งแวดล้อม ที่ได้รับในปัจจุบัน	ข้อห่วงกังวล	ข้อเสนอแนะเพิ่มเติม
3) ไปรษณีย์ตำบลเชิงทะเล - ระยะห่างจากโครงการ 870 เมตร - จำนวนบุคลากร 6 คน	ตำแหน่ง : หัวหน้าไปรษณีย์ตำบลเชิงทะเล เพศ : หญิง อายุ : 60 ปี ระดับการศึกษา : ปริญญาตรี	ปัจจุบันได้รับผลกระทบทางด้าน สิ่งแวดล้อม ดังนี้ - ปัญหาการขาดแคลนน้ำใช้ - ปัญหาการจราจรติดขัด	ระยะก่อสร้าง : - การจราจรติดขัด ระยะดำเนินการ : - การจราจรติดขัด - การจัดการน้ำเสีย - การป้องกันน้ำท่วม - น้ำใช้ไม่เพียงพอ	- ไม่อยากให้ก่อสร้าง
4) โรงร่อนน้ำประปา เทศบาล ตำบลเชิงทะเล - ระยะห่างจากโครงการ 950 เมตร - จำนวนบุคลากร 1 คน	ตำแหน่ง : ผู้จัดการโรงร่อนน้ำประปา เทศบาล ตำบลเชิงทะเล เพศ : ชาย อายุ : 50 ปี ระดับการศึกษา : ปริญญาตรี	ปัจจุบันไม่ได้รับผลกระทบทางด้าน สิ่งแวดล้อม	ระยะก่อสร้าง : - ฝุ่นละอองจากการก่อสร้าง - เสียงดังรบกวน ระยะดำเนินการ : - ที่จอดรถ	- ให้รณรงษ์สวัสดิ์ก่อสร้าง รถปูน ระมัดระวังขณะขับขี

ตารางที่ 3-65 สรุปข้อมูลแบบสอบถามของกลุ่มผู้นำชุมชนในเขตพื้นที่โครงการ มีจำนวน 1 แห่ง

กลุ่มที่ได้รับผลกระทบ	รายละเอียดผู้ให้ความเห็น	ผลกระทบด้านสิ่งแวดล้อม ที่ได้รับในปัจจุบัน	ข้อห่วงกังวล	ข้อเสนอแนะเพิ่มเติม
1) เทศบาลตำบลเชิงทะเล - ระยะห่างจากโครงการ 840 เมตร - จำนวนบุคลากร 150 คน	ตำแหน่ง : ผู้อำนวยการกองช่าง (ได้รับมอบหมายจากผู้มีอำนาจ สูงสุด) เพศ : หญิง อายุ : 57 ปี ระดับการศึกษา : ปริญญาตรี	ปัจจุบันได้รับผลกระทบทางด้านสิ่งแวดล้อม ดังนี้ - ปัญหาฝุ่นละออง/มลพิษทางอากาศขณะ การก่อสร้าง - ปัญหาเสียงดังขณะการก่อสร้าง - ปัญหาแรงสั่นสะเทือนจากการก่อสร้าง - ปัญหาการขาดแคลนน้ำใช้ - ปัญหาการระบายน้ำไม่ทัน/น้ำท่วมขัง เนื่องจากพื้นที่เป็นแอ่งกระทะ - ปัญหาการจราจรติดขัด - ปัญหาด้านความปลอดภัยในชีวิตและ ทรัพย์สิน - ปัญหาถูกบดบังทิศทางลม และแสงแดด	ระยะก่อสร้าง : - ฝุ่นละอองจากการก่อสร้าง - เสียงดังรบกวน - ความสั่นสะเทือนจากการก่อสร้าง - การจราจรติดขัด - การใช้เครื่องจักรในการก่อสร้าง ระยะดำเนินการ : - การจราจรติดขัด - การจัดการน้ำเสีย - การป้องกันน้ำท่วม - การจัดการขยะมูลฝอย	- ในการขณะการก่อสร้าง ควรใช้ เครื่องจักร เครน แบบที่ไม่ล้ำมา บนทางสาธารณะ - บริเวณทางเข้าออกโครงการ ควรมีพื้นที่พอกพักรถ เนื่องจาก ถนนเชิงทะเล 4 แคมมาก

สรุปผลกระทบสิ่งแวดล้อมที่ได้รับในปัจจุบันของกลุ่มตัวอย่างทั้ง 5 กลุ่ม แสดงดังตารางที่ 3-66 สรุปข้อห่วงกังวลเกี่ยวกับผลกระทบที่อาจเกิดจากโครงการ ในระยะก่อสร้างและระยะดำเนินการ รายละเอียดดังตารางที่ 3-67 และตารางที่ 3-68

ตารางที่ 3-66 สรุปผลกระทบสิ่งแวดล้อมที่ได้รับในปัจจุบันของกลุ่มตัวอย่างทั้ง 5 กลุ่มตัวอย่างที่มีต่อโครงการ

กลุ่มตัวอย่าง	ผลกระทบสิ่งแวดล้อมที่ได้รับในปัจจุบัน
1. กลุ่มพื้นที่หลัก	
1.1 กลุ่มพื้นที่ติดโครงการ (7 ครัวเรือน)	<ul style="list-style-type: none"> - ปัญหาฝุ่นละออง/มลพิษทางอากาศ (2 ตัวอย่าง) - ปัญหาเสียงดัง (2 ครัวเรือน) - ปัญหาไฟฟ้าดับบ่อย/ไฟตก (1 ครัวเรือน) - ปัญหาการจราจรติดขัด (3 ครัวเรือน) - ปัญหาความสั่นสะเทือนจากการก่อสร้างเนื่องจากโครงการก่อสร้างข้างๆ (1 ครัวเรือน) - ปัญหาไฟฟ้าดับบ่อย/ไฟตก เนื่องจากสภาพอากาศ (1 ครัวเรือน)
1.2 กลุ่มครัวเรือนในระยะ 100 เมตร (15 ครัวเรือน)	<ul style="list-style-type: none"> - ปัญหาดินถล่ม/ดินสไลด์ (1 ครัวเรือน) - ปัญหาฝุ่นละออง/มลพิษทางอากาศ (5 ครัวเรือน) - ปัญหาเสียงดัง (1 ครัวเรือน) - ปัญหาแรงสั่นสะเทือนจากการก่อสร้าง (1 ครัวเรือน) - ปัญหาการขาดแคลนน้ำใช้ (1 ครัวเรือน) - ปัญหาการระบายน้ำไม่ทัน/น้ำท่วมขัง (1 ครัวเรือน) - ปัญหาการจัดเก็บขยะ (1 ครัวเรือน) - ปัญหาไฟฟ้าดับบ่อย/ไฟตก (1 ครัวเรือน) - ปัญหาการจราจรติดขัด (1 ครัวเรือน) - ปัญหาด้านความปลอดภัยในชีวิตและทรัพย์สิน (1 ครัวเรือน)
1.3 กลุ่มสถานประกอบการในระยะ 100 เมตร (1 แห่ง)	<ul style="list-style-type: none"> - ปัญหาฝุ่นละออง/มลพิษทางอากาศ
2. กลุ่มพื้นที่รอง	
2.1 กลุ่มครัวเรือนในระยะมากกว่า 100-500 เมตร (236 ครัวเรือน)	<ul style="list-style-type: none"> - ปัญหาฝุ่นละออง/มลพิษทางอากาศ (8 ครัวเรือน) - ปัญหาเสียงดัง (20 ครัวเรือน) - ปัญหาแรงสั่นสะเทือนจากการก่อสร้าง (3 ครัวเรือน) - ปัญหาการขาดแคลนน้ำใช้ (6 ครัวเรือน) - ปัญหาการจราจรติดขัด (6 ครัวเรือน)
2.2 กลุ่มสถานประกอบการในระยะมากกว่า 100-500 เมตร (5 แห่ง)	<ul style="list-style-type: none"> - ปัญหาการจราจรติดขัด (2 แห่ง) - ปัญหาเสียงดัง (1 แห่ง) - ปัญหาด้านที่จอดรถ (1 แห่ง) - ปัญหาไฟฟ้าดับบ่อย/ไฟตก (1 แห่ง)

ตารางที่ 3-66 สรุปผลกระทบสิ่งแวดล้อมที่ได้รับในปัจจุบันของกลุ่มตัวอย่างทั้ง 5 กลุ่มตัวอย่างที่มี
ต่อโครงการ (ต่อ)

กลุ่มตัวอย่าง	ผลกระทบสิ่งแวดล้อมที่ได้รับในปัจจุบัน
2. กลุ่มพื้นที่รอง (ต่อ)	
2.3 กลุ่มครัวเรือนในระยะมากกว่า 500-1,000 เมตร (55 ครัวเรือน)	<ul style="list-style-type: none"> - ปัญหาฝุ่นละออง/มลพิษทางอากาศ (3 ครัวเรือน) - ปัญหาการขาดแคลนน้ำใช้ (1 ครัวเรือน) - ปัญหาการระบายน้ำไม่ทัน/น้ำท่วมขัง (2 ครัวเรือน) - ปัญหาการจราจรติดขัด (3 ครัวเรือน)
2.4 กลุ่มสถานประกอบการในระยะมากกว่า 500-1,000 เมตร (5 แห่ง)	<ul style="list-style-type: none"> - ปัญหาเสียงดัง (1 แห่ง) - ปัญหาการจราจรติดขัด เนื่องจากปริมาณรถเยอะ และถนนแคบ (2 แห่ง)
3. กลุ่มพื้นที่อ่อนไหวในระยะ 1,000 เมตร (จำนวน 13 แห่ง)	<ul style="list-style-type: none"> - ปัญหาฝุ่นละออง/มลพิษทางอากาศ (3 แห่ง) - ปัญหาเสียงดัง (3 แห่ง) - ปัญหาการขาดแคลนน้ำใช้ (2 แห่ง) - ปัญหาการระบายน้ำไม่ทัน/น้ำท่วมขัง (2 แห่ง) - ปัญหาการจัดเก็บขยะ (1 แห่ง) - ปัญหาไฟฟ้าดับบ่อย/ไฟตก (1 แห่ง) - ปัญหาการจราจรติดขัด (4 แห่ง)
4. กลุ่มหน่วยงานราชการและรัฐวิสาหกิจ ในระยะ 1,000 เมตร (จำนวน 4 แห่ง)	<ul style="list-style-type: none"> - ปัญหาฝุ่นละออง/มลพิษทางอากาศขณะการก่อสร้าง (1 แห่ง) - ปัญหาเสียงดังขณะการก่อสร้าง (1 แห่ง) - ปัญหาแรงสั่นสะเทือนจากการก่อสร้าง (1 แห่ง) - ปัญหาการขาดแคลนน้ำใช้ (2 แห่ง) - ปัญหาการระบายน้ำไม่ทัน/น้ำท่วมขัง เนื่องจากพื้นที่เป็นแอ่งกระทะ (1 แห่ง) - ปัญหาการจราจรติดขัด (2 แห่ง) - ปัญหาด้านความปลอดภัยในชีวิตและทรัพย์สิน (1 แห่ง) - ปัญหาถูกบดบังทัศนทิวทางลม และแสงแดด (1 แห่ง)
5. กลุ่มผู้นำชุมชนในเขตพื้นที่โครงการ (จำนวน 1 แห่ง)	<ul style="list-style-type: none"> - ปัญหาฝุ่นละออง/มลพิษทางอากาศขณะการก่อสร้าง - ปัญหาเสียงดังขณะการก่อสร้าง - ปัญหาแรงสั่นสะเทือนจากการก่อสร้าง - ปัญหาการขาดแคลนน้ำใช้ - ปัญหาการระบายน้ำไม่ทัน/น้ำท่วมขัง เนื่องจากพื้นที่เป็นแอ่งกระทะ - ปัญหาการจราจรติดขัด - ปัญหาด้านความปลอดภัยในชีวิตและทรัพย์สิน - ปัญหาถูกบดบังทัศนทิวทางลม และแสงแดด

ที่มา : การสำรวจภาคสนาม, กรกฎาคม 2566

ตารางที่ 3-67 สรุปข้อห่วงกังวลเกี่ยวกับผลกระทบที่อาจจะเกิดจากโครงการของกลุ่มตัวอย่างทั้ง 5 กลุ่มตัวอย่าง ที่มีต่อโครงการในระยะก่อสร้าง

กลุ่มตัวอย่าง	ข้อห่วงกังวลในระยะก่อสร้าง
1. กลุ่มพื้นที่หลัก	
1.1 กลุ่มพื้นที่ติดโครงการ (5 ครั้วเรือน)	<ul style="list-style-type: none"> - ฝุ่นละอองจากการก่อสร้าง (4 ครั้วเรือน) - เสียงดังรบกวน (4 ครั้วเรือน) - ความสั่นสะเทือนจากการก่อสร้าง (3 ครั้วเรือน) - การจราจรติดขัด (3 ครั้วเรือน)
1.2 กลุ่มครั้วเรือนในระยะ 100 เมตร (15 ครั้วเรือน)	<ul style="list-style-type: none"> - ฝุ่นละอองจากการก่อสร้าง (11 ครั้วเรือน) - เสียงดังรบกวน (9 ครั้วเรือน) - แรงสั่นสะเทือนจากการตอกเสาเข็ม (5 ครั้วเรือน) - การจราจรติดขัด (12 ครั้วเรือน) - คนงานก่อสร้างก่อความวุ่นวาย/ความปลอดภัย (1 ครั้วเรือน) - ถนนชำรุด (1 ครั้วเรือน)
1.3 กลุ่มสถานประกอบการในระยะ 100 เมตร (1 แห่ง)	<ul style="list-style-type: none"> - ฝุ่นละอองจากการก่อสร้าง
2. กลุ่มพื้นที่รอง	
2.1 กลุ่มครั้วเรือนในระยะมากกว่า 100-500 เมตร (236 ครั้วเรือน)	<ul style="list-style-type: none"> - ฝุ่นละอองจากการก่อสร้าง (57 ครั้วเรือน) - เสียงดังรบกวน (27 ครั้วเรือน) - แรงสั่นสะเทือนจากการตอกเสาเข็ม (4 ครั้วเรือน) - การจราจรติดขัด (62 ครั้วเรือน) - คนงานก่อสร้างก่อความวุ่นวาย/ความปลอดภัย (4 ครั้วเรือน)
2.2 กลุ่มสถานประกอบการในระยะมากกว่า 100-500 เมตร (5 แห่ง)	<ul style="list-style-type: none"> - การจราจรติดขัด (1 แห่ง)
2.3 กลุ่มครั้วเรือนในระยะมากกว่า 500-1,000 เมตร (55 ครั้วเรือน)	<ul style="list-style-type: none"> - ฝุ่นละอองจากการก่อสร้าง (6 ครั้วเรือน) - เสียงดังรบกวน (3 ครั้วเรือน) - การจราจรติดขัด (7 ครั้วเรือน)
2.4 กลุ่มสถานประกอบการในระยะมากกว่า 500-1,000 เมตร (5 แห่ง)	<ul style="list-style-type: none"> - การจราจรติดขัด (4 แห่ง) - ฝุ่นละอองจากการก่อสร้าง (3 แห่ง) - เสียงดังรบกวน (1 แห่ง)
3. กลุ่มพื้นที่อ่อนไหวในระยะ 1,000 เมตร (จำนวน 13 แห่ง)	<ul style="list-style-type: none"> - ฝุ่นละอองจากการก่อสร้าง (8 แห่ง) - เสียงดังรบกวน (6 แห่ง) - ความสั่นสะเทือนจากการก่อสร้าง (5 แห่ง) - การจราจรติดขัด (7 แห่ง)
4. กลุ่มหน่วยงานราชการและรัฐวิสาหกิจในระยะ 1,000 เมตร (จำนวน 4 แห่ง)	<ul style="list-style-type: none"> - ฝุ่นละอองจากการก่อสร้าง (3 แห่ง) - เสียงดังรบกวน (3 แห่ง) - ความสั่นสะเทือนจากการก่อสร้าง (2 แห่ง) - การจราจรติดขัด (3 แห่ง) - การใช้เครื่องจักรในการก่อสร้าง (1 แห่ง)

ตารางที่ 3-67 สรุปข้อห่วงกังวลเกี่ยวกับผลกระทบที่อาจเกิดจากโครงการของกลุ่มตัวอย่างทั้ง 5 กลุ่มตัวอย่าง ที่มีต่อโครงการในระยะก่อสร้าง (ต่อ)

กลุ่มตัวอย่าง	ข้อห่วงกังวลในระยะก่อสร้าง
5. กลุ่มผู้นำชุมชนในเขตพื้นที่โครงการ (จำนวน 1 แห่ง)	<ul style="list-style-type: none"> - ฝุ่นละอองจากการก่อสร้าง - เสียงดังรบกวน - ความสั่นสะเทือนจากการก่อสร้าง - การจราจรติดขัด - การใช้เครื่องจักรในการก่อสร้าง

ที่มา : การสำรวจภาคสนาม, กรกฎาคม 2566

ตารางที่ 3-68 สรุปข้อห่วงกังวลเกี่ยวกับผลกระทบที่อาจเกิดจากโครงการของกลุ่มตัวอย่างทั้ง 5 กลุ่มตัวอย่าง ที่มีต่อโครงการ ระยะดำเนินการ

กลุ่มตัวอย่าง	ข้อห่วงกังวลในระยะดำเนินการ
1. กลุ่มพื้นที่หลัก	
1.1 กลุ่มพื้นที่ติดโครงการ (5 ครัวเรือน)	<ul style="list-style-type: none"> - การจราจรติดขัด (2 ครัวเรือน) - การจัดการน้ำเสีย (2 ครัวเรือน) - การป้องกันน้ำท่วม (1 ครัวเรือน) - การจัดการขยะมูลฝอย (2 ครัวเรือน) - ที่จอดรถ (1 ครัวเรือน) - ดึงถม การทรุดตัวของดิน (1 ครัวเรือน) - น้ำใช้ไม่เพียงพอ (2 ครัวเรือน) - รบกวนการสื่อสาร (1 ครัวเรือน)
1.2 กลุ่มครัวเรือนในระยะ 100 เมตร (15 ครัวเรือน)	<ul style="list-style-type: none"> - การจราจรติดขัด (12 ครัวเรือน) - การจัดการน้ำเสีย (5 ครัวเรือน) - การป้องกันน้ำท่วม (8 ครัวเรือน) - การจัดการขยะ (4 ครัวเรือน)
1.3 กลุ่มสถานประกอบการในระยะ 100 เมตร (1 แห่ง)	- ไม่มีข้อห่วงกังวล
2. กลุ่มพื้นที่รอง	
2.1 กลุ่มครัวเรือนในระยะมากกว่า 100-500 เมตร (236 ครัวเรือน)	<ul style="list-style-type: none"> - การจราจรติดขัด (94 ครัวเรือน) - การจัดการน้ำเสีย (13 ครัวเรือน) - การป้องกันน้ำท่วม (25 ครัวเรือน) - การจัดการขยะ (10 ครัวเรือน) - น้ำใช้ไม่เพียงพอ (22 ครัวเรือน) - แอ้วด (7 ครัวเรือน) - ที่จอดรถ (6 ครัวเรือน)
2.2 กลุ่มสถานประกอบการในระยะมากกว่า 100-500 เมตร (5 แห่ง)	<ul style="list-style-type: none"> - การจราจรติดขัด (4 แห่ง) - ที่จอดรถ (1 แห่ง) - น้ำใช้ไม่เพียงพอ (1 แห่ง)

ตารางที่ 3-68 สรุปข้อห่วงกังวลเกี่ยวกับผลกระทบที่อาจจะเกิดจากโครงการของกลุ่มตัวอย่างทั้ง 5 กลุ่มตัวอย่าง ที่มีต่อโครงการในระยะดำเนินการ (ต่อ)

กลุ่มตัวอย่าง	ข้อห่วงกังวลในระยะดำเนินการ
2. กลุ่มพื้นที่รอง	
2.3 กลุ่มครัวเรือนในระยะมากกว่า 500-1,000 เมตร (55 ครัวเรือน)	<ul style="list-style-type: none"> - การจราจรติดขัด (14 ครัวเรือน) - การจัดการน้ำเสีย (1 ครัวเรือน) - การป้องกันน้ำท่วม (3 ครัวเรือน) - การจัดการขยะ (1 ครัวเรือน) - น้ำใช้ไม่เพียงพอ (4 ครัวเรือน)
2.4 กลุ่มสถานประกอบการในระยะมากกว่า 500-1,000 เมตร (5 แห่ง)	<ul style="list-style-type: none"> - การจราจรติดขัด (3 แห่ง) - การจัดการน้ำเสีย (1 แห่ง) - การจัดการขยะมูลฝอย (1 แห่ง) - ที่จอดรถของโครงการไม่เพียงพอ (1 แห่ง)
3. กลุ่มพื้นที่อ่อนไหวในระยะ 1,000 เมตร (จำนวน 13 แห่ง)	<ul style="list-style-type: none"> - การจราจรติดขัด (6 แห่ง) - การจัดการน้ำเสีย (4 แห่ง) - การป้องกันน้ำท่วม (4 แห่ง) - การจัดการขยะมูลฝอย (5 แห่ง) - น้ำใช้ไม่เพียงพอ (3 แห่ง) - ไฟฟ้าดับบ่อย (2 แห่ง)
4. กลุ่มหน่วยงานราชการและรัฐวิสาหกิจ ระยะ 1,000 เมตร (จำนวน 4 แห่ง)	<ul style="list-style-type: none"> - การจราจรติดขัด (3 แห่ง) - การจัดการน้ำเสีย (3 แห่ง) - การป้องกันน้ำท่วม (3 แห่ง) - การจัดการขยะมูลฝอย (2 แห่ง) - น้ำใช้ไม่เพียงพอ (1 แห่ง) - ที่จอดรถ (1 แห่ง)
5. กลุ่มผู้นำชุมชนในเขตพื้นที่โครงการ (จำนวน 1 แห่ง)	<ul style="list-style-type: none"> - การจราจรติดขัด - การจัดการน้ำเสีย - การป้องกันน้ำท่วม - การจัดการขยะมูลฝอย

ที่มา : การสำรวจภาคสนาม, กรกฎาคม 2566

3.4.2.3 การรับฟังความคิดเห็นของกลุ่มเป้าหมาย ครั้งที่ 2

มีวัตถุประสงค์เพื่อนำเสนอร่างมาตรการป้องกันและลดผลกระทบสิ่งแวดล้อม และมาตรการติดตามตรวจสอบผลกระทบสิ่งแวดล้อมของโครงการ ในระยะก่อสร้างและระยะดำเนินการให้กลุ่มเป้าหมายได้รับทราบ พร้อมทั้งรับฟังข้อคิดเห็นและข้อเสนอแนะต่างๆ นำมาประกอบการจัดทำรายงานให้มีความสอดคล้องกับความคิดเห็นของกลุ่มเป้าหมายมากที่สุด เพื่อให้กลุ่มเป้าหมายมีความมั่นใจในรายงานและมาตรการป้องกันและแก้ไขผลกระทบสิ่งแวดล้อม ซึ่งทำการสำรวจเมื่อวันที่ 5-16 สิงหาคม 2566 ซึ่งเครื่องมือที่ใช้ในการสำรวจ คือ แบบสอบถามครั้งที่ 2 (ภาคผนวก จ-1) โดยแบบสอบถามประกอบด้วย 2 ส่วน ได้แก่ ร่างมาตรการป้องกันและแก้ไขผลกระทบสิ่งแวดล้อม ระยะก่อสร้าง และระยะดำเนินการ โดยกำหนดขนาดตัวอย่างและการสุ่มตัวอย่างโดยทำการสำรวจกลุ่มพื้นที่ติดโครงการ, กลุ่มครัวเรือนในระยะ 100 เมตร, กลุ่มสถานประกอบการในระยะ 100 เมตร, กลุ่มครัวเรือนในระยะมากกว่า 100-500 เมตร, กลุ่มครัวเรือนในระยะมากกว่า 500-1,000 เมตร, กลุ่มสถานประกอบการในระยะมากกว่า 100-500 เมตร, กลุ่มสถานประกอบการในระยะมากกว่า 500-1,000 เมตร, กลุ่มพื้นที่อ่อนไหวในระยะ 1,000 เมตร, หน่วยงานราชการและหน่วยงานรัฐวิสาหกิจในระยะ 1,000 เมตร และกลุ่มผู้นำชุมชนในเขตพื้นที่โครงการ

การประชาสัมพันธ์และการรับฟังความคิดเห็นของกลุ่มเป้าหมาย ครั้งที่ 2 แสดงดังรูปที่ 3-34 ตำแหน่งการสำรวจความคิดเห็นของกลุ่มเป้าหมายทั้ง 5 กลุ่ม ครั้งที่ 2 แสดงดังรูปที่ 3-35 ถึง รูปที่ 3-39

1) กลุ่มเป้าหมาย

ผู้ตอบแบบสอบถามครั้งที่ 2 จะไม่มีการสุ่มตัวอย่างใหม่ แต่จะใช้กลุ่มตัวอย่างเดียวกับที่เป็นผู้ตอบแบบสอบถามครั้งที่ 1 (หรือตัวแทน) ซึ่งมีการสุ่มตัวอย่างไว้แล้วเมื่อครั้งที่สำรวจความคิดเห็นกลุ่มเป้าหมายครั้งที่ 1

2) การสุ่มตัวอย่าง

2.1) กลุ่มติดโครงการ จากการสำรวจมีจำนวน 7 ครัวเรือน ซึ่งบริษัทที่ปรึกษาสำรวจได้จริงทั้งหมด โดยแบ่งเป็น

- ครัวเรือนที่แสดงความคิดเห็นต่อการพัฒนาโครงการในเอกสารแบบสอบถามความคิดเห็น จำนวน 5 แห่ง ได้แก่ บ้านเลขที่ 246, บ้านเลขที่ 246/1 บ้านเลขที่ 246/2 บ้านเลขที่ 246/3 และบ้านเลขที่ 246/6
- ครัวเรือนที่แสดงความคิดเห็นต่อการพัฒนาโครงการแต่ไม่ประสงค์จะตอบในเอกสารแบบสอบถามความคิดเห็น จำนวน 2 แห่ง ได้แก่ บ้านเลขที่ 246/4 และบ้านเลขที่ 246/5 ให้ความเห็นว่าไม่มีข้อห่วงกังวล แต่ไม่ประสงค์จะตอบในเอกสารแบบสอบถามความคิดเห็น

2.2) กลุ่มครัวเรือนในระยะ 100 เมตร จากขอบเขตพื้นที่โครงการ จากการสำรวจมีจำนวน 15 ครัวเรือน โดยบริษัทที่ปรึกษาสำรวจได้ทั้งหมด

2.3) กลุ่มสถานประกอบการในระยะ 100 เมตร จากขอบเขตพื้นที่โครงการ จากการสำรวจมีจำนวน 1 แห่ง ได้แก่ ร้านสะดวกซื้อ 7-11

2.4) กลุ่มครัวเรือนในระยะมากกว่า 100-500 เมตร บริษัทที่ปรึกษาสำรวจได้ 236 ครัวเรือน

2.5) กลุ่มสถานประกอบการในระยะมากกว่า 100-500 เมตร บริษัทที่ปรึกษาสำรวจได้ 5 แห่ง

2.6) กลุ่มครัวเรือนในระยะมากกว่า 500-1,000 เมตร บริษัทที่ปรึกษาสำรวจได้ 55 ครัวเรือน

2.7) กลุ่มสถานประกอบการในระยะมากกว่า 100-500 เมตร บริษัทที่ปรึกษาสำรวจได้ 5 แห่ง

2.8) กลุ่มพื้นที่อ่อนไหว ในระยะ 1,000 เมตร จากขอบเขตพื้นที่โครงการ มีจำนวน 13 แห่ง ได้แก่

- โรงเรียนเชิงทะเลวิทยาคม"จุติ-ก้อง อนุสรณ์"
- ศูนย์กีฬาเทศบาลตำบลเชิงทะเล
- สำนักสงฆ์หลวงพ่อดมมารอง
- วัดเชิงทะเล
- บ้านลูกรักเนอสเซอรี่
- ศาลหลักเมือง ป่าสัก
- สำนักสงฆ์วัดพระขาว
- เนอสเซอรี่บ้านจรเกียรติป่าสัก
- ศาลเจ้าสามอ่องหู้
- โรงพยาบาลส่งเสริมสุขภาพตำบลเชิงทะเล
- ศาลเจ้าลิ้มไต้ซู้
- โรงเรียนอนุบาลกรีนเฮาส์ ภูเก็ต
- โรงเรียนบ้านเชิงทะเล(ตันติวิท)

โดยบริษัทที่ปรึกษาสำรวจได้ทั้งหมด

2.9) กลุ่มหน่วยงานราชการและหน่วยงานรัฐวิสาหกิจ ในระยะ 1,000 เมตร จากขอบเขตพื้นที่โครงการ มีจำนวน 4 แห่ง ได้แก่

- สถานีตำรวจภูธรตำบลเชิงทะเล
- เทศบาลตำบลเชิงทะเล
- ไปรษณีย์ตำบลเชิงทะเล
- โรงกรองน้ำประปา เทศบาลตำบลเชิงทะเล

โดยบริษัทที่ปรึกษาสำรวจได้ทั้งหมด

2.10) กลุ่มผู้นำชุมชนในเขตพื้นที่โครงการ มีจำนวน 1 แห่ง โดยผู้นำชุมชนคือ เทศบาลตำบลเชิงทะเล โดยบริษัทที่ปรึกษาสำรวจได้



คุณชนกขวัญ ชุมทอง
ร้านสะดวกซื้อ 7-11



คุณบุญฤทธิ์ ชื่นรัมย์
บ้านเลขที่ 93



คุณกรรณก มะลิแก้ว
บ้านเลขที่ 240/1

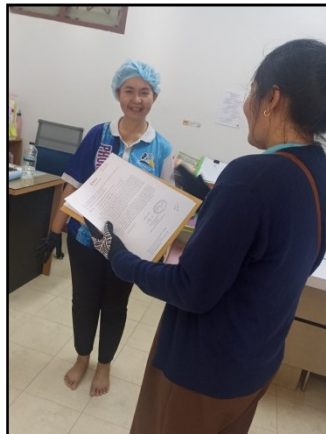

คุณอรนิตย์ สร้อยสน
โรงพยาบาลส่งเสริมสุขภาพ
ตำบลเชียงทะเล



คุณเสาวลักษณ์ ตันนุเคราะห์
บ้านเลขที่ 234



คุณชานาญวิทย์ ใจบุญ
บ้านเลขที่ 238

รูปที่ 3-34 การประชาสัมพันธ์และการรับฟังความคิดเห็นของกลุ่มเป้าหมาย ครั้งที่ 2

ที่มา : การสำรวจภาคสนาม, สิงหาคม 2566



สัญลักษณ์

- พื้นที่โครงการ
- พื้นที่สำรวจความคิดเห็นในระยะ 100 เมตร
- ตำแหน่งสำรวจกลุ่มพื้นที่ติดโครงการ
จำนวน 7 ครัวเรือน
- ครัวเรือนที่แสดงความคิดเห็นต่อการพัฒนาโครงการ
ในเอกสารแบบสอบถามความคิดเห็น
จำนวน 5 ครัวเรือน
- 1 บ้านเลขที่ 246
- 2 บ้านเลขที่ 246/1
- 3 บ้านเลขที่ 246/2
- 4 บ้านเลขที่ 246/3
- 5 บ้านเลขที่ 246/6
- ครัวเรือนที่แสดงความคิดเห็นต่อการพัฒนาโครงการ
แต่ไม่ประสงค์จะตอบในเอกสารแบบสอบถามความคิดเห็น
จำนวน 2 ครัวเรือน
- 1 บ้านเลขที่ 246/4
- 2 บ้านเลขที่ 246/5

รูปที่ 3-35 ตำแหน่งสำรวจความคิดเห็นครั้งที่ 2 ของกลุ่มติดพื้นที่โครงการ

ที่มา : การสำรวจภาคสนาม, สิงหาคม 2566

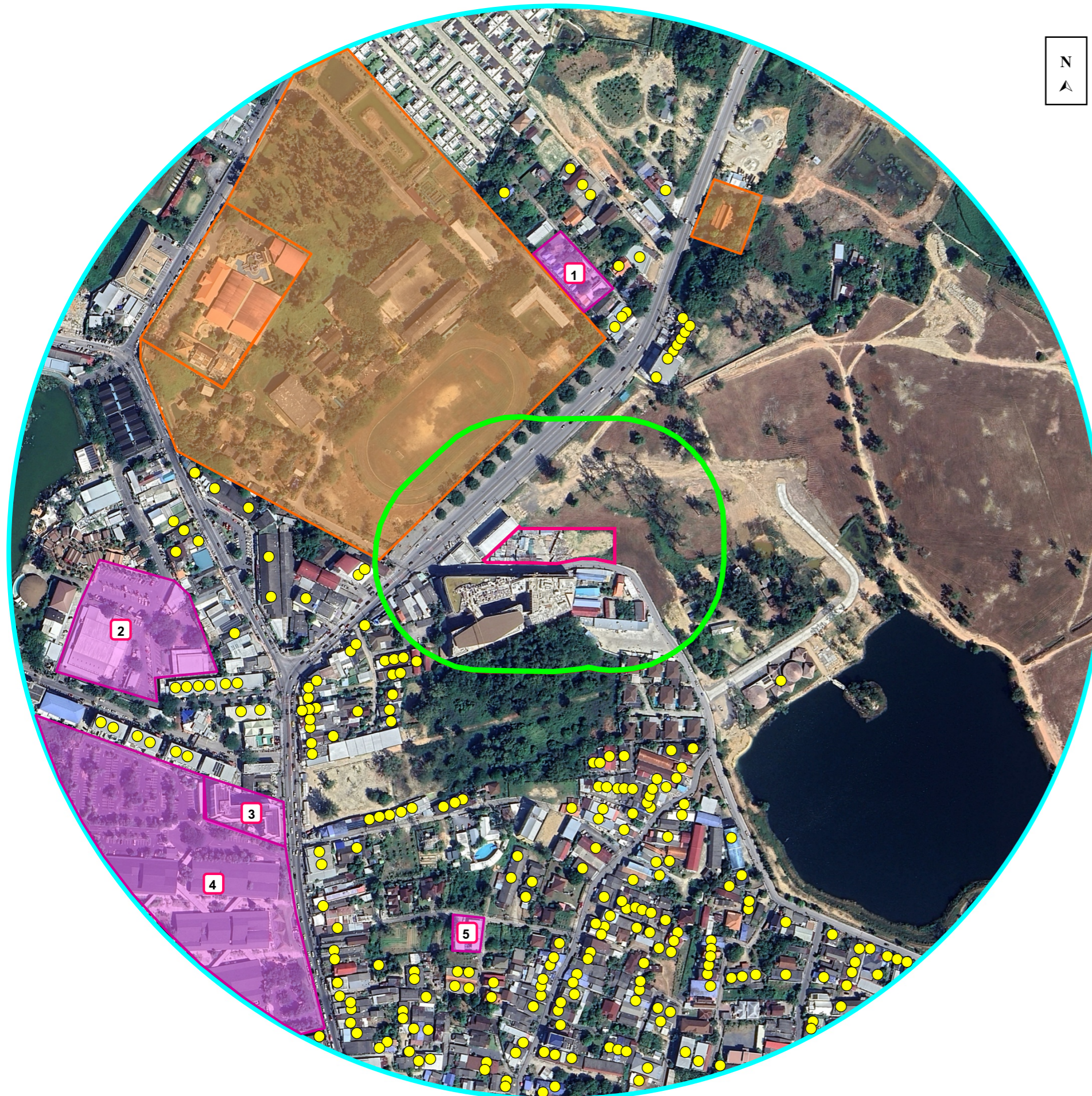



สัญลักษณ์

 พื้นที่โครงการ





 พื้นที่สำรวจความคิดเห็นในระยะ 100 เมตร

 พื้นที่สำรวจความคิดเห็นในระยะ 100-500 เมตร

 กลุ่มพื้นที่อ่อนไหว หน่วยงานราชการและหน่วยงานรัฐวิสาหกิจ

 ตำแหน่งสำรวจความคิดเห็นกลุ่มครัวเรือนในระยะมากกว่า 100-500 เมตร
จำนวน 236 ครัวเรือน

 ตำแหน่งสำรวจความคิดเห็นกลุ่มสถานประกอบการในระยะมากกว่า 100-500 เมตร
จำนวน 5 แห่ง

-  1 เขิงทะเลโฮม
-  2 Villa Market - Boat Avenue Phuket (Laguna)
-  3 โครงการ Zcape 1
-  4 ศูนย์การค้า Porto de Phuket
-  5 องศา เฮาส์ (Ongsa House)

รูปที่ 3-37 ตำแหน่งสำรวจความคิดเห็นครั้งที่ 2 ของกลุ่มครัวเรือนและสถานประกอบการในระยะมากกว่า 100-500 เมตร จากขอบเขตพื้นที่โครงการ

ที่มา : การสำรวจภาคสนาม, สิงหาคม 2566





สัญลักษณ์

 พื้นที่โครงการ

 พื้นที่สำรวจความคิดเห็นในระยะ 100 เมตร

 พื้นที่สำรวจความคิดเห็นในระยะ 100-500 เมตร

 พื้นที่สำรวจความคิดเห็นในระยะ 500-1,000 เมตร

 กลุ่มพื้นที่อ่อนไหว หน่วยงานราชการและหน่วยงานรัฐวิสาหกิจ

 ตำแหน่งสำรวจความคิดเห็นกลุ่มครัวเรือนในระยะมากกว่า 500-1,000 เมตร

จำนวน 55 ครัวเรือน

 ตำแหน่งสำรวจความคิดเห็นกลุ่มสถานประกอบการในระยะมากกว่า 100-500 เมตร

จำนวน 5 แห่ง

 1 โชติกา บังกะโล

 2 ชบาน่า รีสอร์ท (Chabana Resort)

 3 พาริดา รีสอร์ท (Parida Resort)

 4 สุขญา บังกะโล

 5 Hug me residence

รูปที่ 3-38 ตำแหน่งสำรวจความคิดเห็นครั้งที่ 1 ของกลุ่มครัวเรือน และสถานประกอบการในระยะมากกว่า 500-1,000 เมตร จากขอบเขตพื้นที่โครงการ

ที่มา : การสำรวจภาคสนาม, กรกฎาคม 2566



สัญลักษณ์

 พื้นที่โครงการ

พื้นที่สำรวจในระยะ 1,000 เมตร จากขอบเขตพื้นที่โครงการ

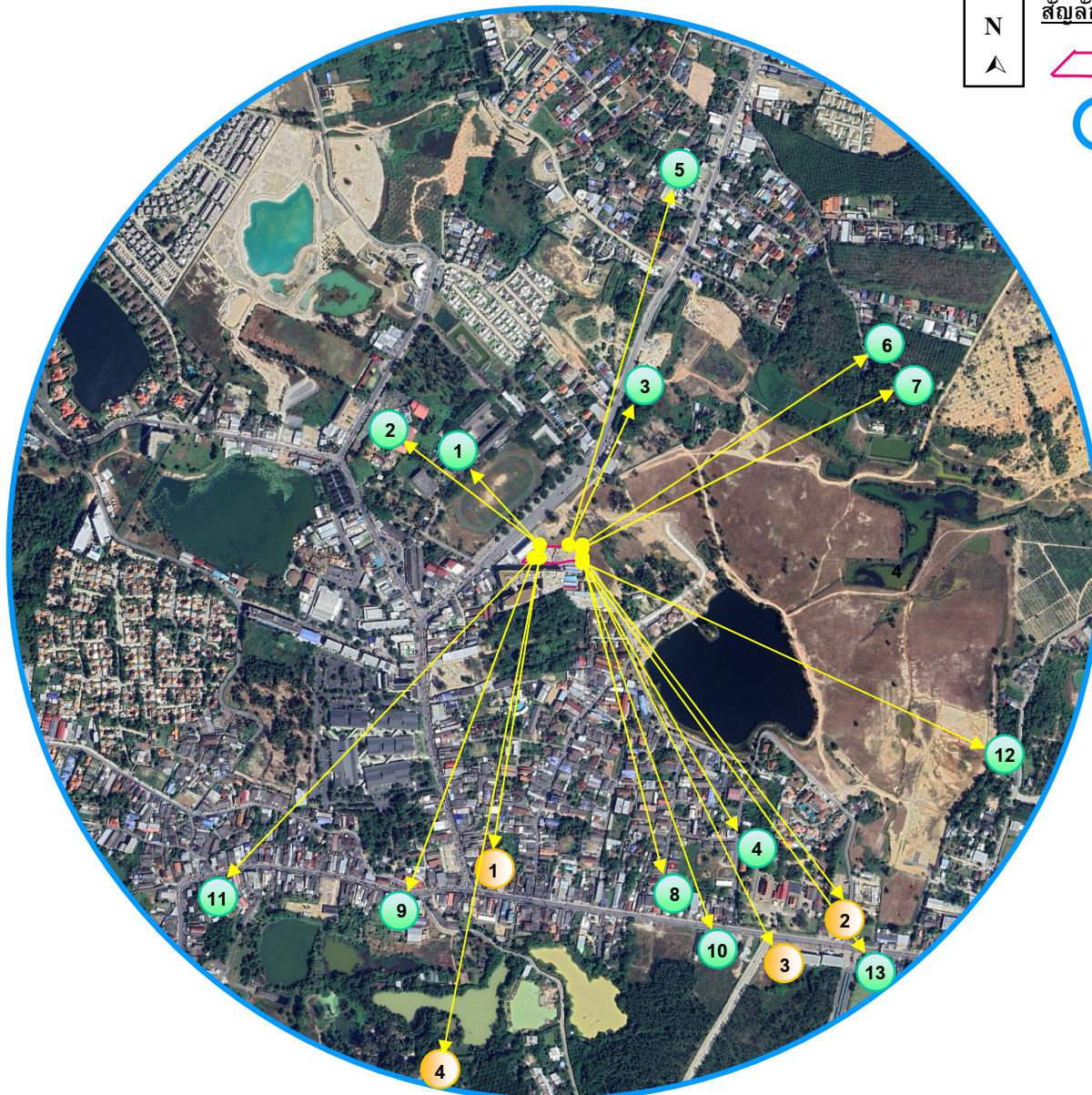

กลุ่มพื้นที่อ่อนไหว จำนวน 13 แห่ง

- 1 โรงเรียนเชิงทะเลวิทยาคม"จุติ-ก้อง อนุสรณ์" ระยะห่างจากโครงการ ประมาณ 185 เมตร
- 2 ศูนย์กีฬาเทศบาลตำบลเชิงทะเล ระยะห่างจากโครงการ ประมาณ 300 เมตร
- 3 สำนักสงฆ์หลวงพ่อดมการงอ ระยะห่างจากโครงการ ประมาณ 325 เมตร
- 4 วัดเชิงทะเล ระยะห่างจากโครงการ ประมาณ 570 เมตร
- 5 เนอสเซอร์บ้านจรเกียรติปาสัก ระยะห่างจากโครงการ ประมาณ 610 เมตร
- 6 ศาลหลักเมือง ป่าสัก ระยะห่างจากโครงการ ประมาณ 635 เมตร
- 7 สำนักสงฆ์วัดพระขาว ระยะห่างจากโครงการ ประมาณ 640 เมตร
- 8 บ้านลูกรักเนอสเซอร์ ระยะห่างจากโครงการ ประมาณ 650 เมตร
- 9 ศาลเจ้าสามอ่องหู้ ระยะห่างจากโครงการ ประมาณ 670 เมตร
- 10 โรงพยาบาลส่งเสริมสุขภาพตำบลเชิงทะเล ระยะห่างจากโครงการ ประมาณ 740 เมตร
- 11 ศาลเจ้าลิ้มไต้ซู้ ระยะห่างจากโครงการ ประมาณ 815 เมตร
- 12 โรงเรียนอนุบาลกรีนเฮาส์ ภูเก็ต ระยะห่างจากโครงการ ประมาณ 850 เมตร
- 13 โรงเรียนบ้านเชิงทะเล(ตันติวิท) ระยะห่างจากโครงการ ประมาณ 880 เมตร

พื้นที่หน่วยงานราชการและรัฐวิสาหกิจ จำนวน 4 แห่ง

- 1 สถานีตำรวจภูธรตำบลเชิงทะเล ระยะห่างจากโครงการ ประมาณ 580 เมตร
- 2 เทศบาลตำบลเชิงทะเล ระยะห่างจากโครงการ ประมาณ 840 เมตร
- 3 ไปรษณีย์ตำบลเชิงทะเล ระยะห่างจากโครงการ ประมาณ 870 เมตร
- 4 โรงร่อนน้ำประปา เทศบาลตำบลเชิงทะเล ระยะห่างจากโครงการ ประมาณ 950 เมตร

รูปที่ 3-39 ตำแหน่งสำรวจความคิดเห็นครั้งที่ 2 ของกลุ่มพื้นที่อ่อนไหวและหน่วยงานราชการและรัฐวิสาหกิจในระยะ 1,000 เมตร จากขอบเขตพื้นที่โครงการ

ที่มา : การสำรวจภาคสนาม, สิงหาคม 2566

3) ผลการสำรวจความคิดเห็น

บริษัทที่ปรึกษาสามารถสรุปความคิดเห็นต่อความเพียงพอของมาตรการป้องกันและแก้ไขผลกระทบที่โครงการจะปฏิบัติ แสดงดังตารางที่ 3-69

ตารางที่ 3-69 สรุปผลการสำรวจความคิดเห็นครั้งที่ 2

กลุ่มที่ได้รับผลกระทบหลัก	ความคิดเห็น/ข้อห่วงกังวล (จากการสำรวจความคิดเห็นครั้งที่ 1)	ความคิดเห็นต่อความเพียงพอของ มาตรการฯ ที่โครงการจะปฏิบัติ
1. กลุ่มพื้นที่หลัก		
1.1 กลุ่มติดโครงการ (5 ครั้วเรือน)		
1) บ้านเลขที่ 246 ตำแหน่ง : ตัวแทนผู้เช่า (ผู้ที่ได้รับ มอบหมายจากผู้เช่า) เพศ : หญิง อายุ : 37 ปี ระดับการศึกษา : ปริญญาตรี	1. ข้อห่วงกังวลระยะก่อสร้าง - ฝุ่นละอองจากการก่อสร้าง - เสียงดังรบกวน - การจราจรติดขัด 2. ข้อห่วงกังวลระยะดำเนินการ - การจัดการน้ำเสีย - ที่จอดรถ - ดีกถล่ม การทรุดตัวของดิน - น้ำใช้ไม่เพียงพอ	- ผู้ตอบแบบสอบถามเห็นว่ามาตรการ ที่โครงการเสนอนั้นมีความ <u>เพียงพอ</u> และไม่แสดงความเห็นใดๆ เพิ่มเติม
2) บ้านเลขที่ 246/1 (แกรนด์ ฟามาซี) ตำแหน่ง : เจ้าของบ้าน / เจ้าของร้าน เพศ : หญิง อายุ : 31-40 ปี ระดับการศึกษา : ปริญญาตรี	1. ข้อห่วงกังวลระยะก่อสร้าง - ฝุ่นละอองจากการก่อสร้าง - เสียงดังรบกวน - ความสั่นสะเทือนจากการก่อสร้าง - การจราจรติดขัด 2. ข้อห่วงกังวลระยะดำเนินการ - การจราจรติดขัด - การจัดการน้ำเสีย - การป้องกันน้ำท่วม - การจัดการขยะมูลฝอย	- ผู้ตอบแบบสอบถามเห็นว่ามาตรการ ที่โครงการเสนอนั้นมีความ <u>เพียงพอ</u> และไม่แสดงความเห็นใดๆ เพิ่มเติม
3) บ้านเลขที่ 246/2 (ร้านอาหารญี่ปุ่น) ตำแหน่ง : ผู้จัดการร้าน เพศ : หญิง อายุ : 31-40 ปี ระดับการศึกษา : อาชีวะ/อนุปริญญา	1. ข้อห่วงกังวลระยะก่อสร้าง - ฝุ่นละอองจากการก่อสร้าง - เสียงดังรบกวน - ความสั่นสะเทือนจากการก่อสร้าง - การจราจรติดขัด 2. ข้อห่วงกังวลระยะดำเนินการ - การจราจรติดขัด - การจัดการน้ำเสีย - การป้องกันน้ำท่วม - การจัดการขยะมูลฝอย	- ผู้ตอบแบบสอบถามเห็นว่ามาตรการ ที่โครงการเสนอนั้นมีความ <u>เพียงพอ</u> และไม่แสดงความเห็นใดๆ เพิ่มเติม

ตารางที่ 3-69 สรุปผลการสำรวจความคิดเห็นครั้งที่ 2 (ต่อ)

กลุ่มที่ได้รับผลกระทบหลัก	ความคิดเห็น/ข้อห่วงกังวล (จากการสำรวจความคิดเห็นครั้งที่ 1)	ความคิดเห็นต่อความเพียงพอของ มาตรการฯ ที่โครงการจะปฏิบัติ
1.1 กลุ่มติดโครงการ (5 ครั้วเรือน) (ต่อ)		
4) บ้านเลขที่ 246/3	1. ข้อห่วงกังวลระยะก่อสร้าง - ไม่มีข้อห่วงกังวล 2. ข้อห่วงกังวลระยะดำเนินการ - ไม่มีข้อห่วงกังวล	ผู้ตอบแบบสอบถามเห็นว่ามาตรการที่โครงการเสนอนั้นมีความ <u>เพียงพอ</u> และ ไม่แสดงความเห็นใดๆ เพิ่มเติม
5) บ้านเลขที่ 246/6	1. ข้อห่วงกังวลระยะก่อสร้าง - ฝุ่นละอองจากการก่อสร้าง - เสียงดังรบกวน - การสั่นสะเทือนจากการก่อสร้าง - การจราจรติดขัด 2. ข้อห่วงกังวลระยะดำเนินการ - การจราจรติดขัด - การจัดการขยะมูลฝอย - น้ำใช้ไม่เพียงพอ - รบกวนการสื่อสาร	ผู้ตอบแบบสอบถามเห็นว่ามาตรการที่โครงการเสนอนั้นมีความ <u>เพียงพอ</u> และ ไม่แสดงความเห็นใดๆ เพิ่มเติม
1.2 กลุ่มครัวเรือนในระยะ 100 เมตร (15 ครั้วเรือน)		
- ผู้ให้ความเห็น : ▪ หัวหน้าครัวเรือน : 8 ตัวอย่าง ▪ คู่สมรสของหัวหน้าครัวเรือน : 3 ตัวอย่าง ▪ อื่นๆ : พนักงาน/ผู้ดูแล/ผู้เช่า 4 ตัวอย่าง - เพศ : ▪ เพศชาย : 6 ตัวอย่าง ▪ เพศหญิง : 9 ตัวอย่าง - อายุ : ▪ 31 - 40 ปี : 2 ตัวอย่าง ▪ 41 - 50 ปี : 4 ตัวอย่าง ▪ 51 - 60 ปี : 6 ตัวอย่าง ▪ ตั้งแต่ 61 ปี ขึ้นไป : 3 ตัวอย่าง - ระดับการศึกษา : ▪ มัธยมศึกษา : 7 ตัวอย่าง ▪ อาชีวศึกษา/อนุปริญญาตรี : 4 ตัวอย่าง ▪ ปริญญาตรี : 3 ตัวอย่าง ▪ ปริญญาโทหรือสูงกว่า : 1 ตัวอย่าง	1. ข้อห่วงกังวลระยะก่อสร้าง - ฝุ่นละอองจากการก่อสร้าง (11 ครั้วเรือน) - เสียงดังรบกวน (9 ครั้วเรือน) - แร่งสั่นสะเทือนจากการตอกเสาเข็ม (5 ครั้วเรือน) - การจราจรติดขัด (12 ครั้วเรือน) - คมนาคมก่อสร้างก่อความวุ่นวาย/ความปลอดภัย (1 ครั้วเรือน) - ถนนชำรุด (1 ครั้วเรือน) 2. ข้อห่วงกังวลระยะดำเนินการ - การจราจรติดขัด (12 ครั้วเรือน) - การจัดการน้ำเสีย (5 ครั้วเรือน) - การป้องกันน้ำท่วม (8 ครั้วเรือน) - การจัดการขยะ (4 ครั้วเรือน)	- ผู้ตอบแบบสอบถามเห็นว่ามาตรการที่โครงการเสนอนั้นมีความ <u>เพียงพอ</u> และ ไม่แสดงความเห็นใดๆ เพิ่มเติม

ตารางที่ 3-69 สรุปผลการสำรวจความคิดเห็นครั้งที่ 2 (ต่อ)

กลุ่มที่ได้รับผลกระทบหลัก	ความคิดเห็น/ข้อห่วงกังวล (จากการสำรวจความคิดเห็นครั้งที่ 1)	ความคิดเห็นต่อความเพียงพอของ มาตรการฯ ที่โครงการจะปฏิบัติ
1.3 กลุ่มสถานประกอบการในระยะ 100 เมตร (1 แห่ง)		
ผู้ให้ความเห็น : ผู้จัดการร้าน เพศ : หญิง อายุ : 30 ปี ระดับการศึกษา : ปริญญาตรี	ผู้ให้ความเห็น : ผู้จัดการร้าน เพศ : หญิง อายุ : 30 ปี ระดับการศึกษา : ปริญญาตรี	ผู้ให้ความเห็น : ผู้จัดการร้าน เพศ : หญิง อายุ : 30 ปี ระดับการศึกษา : ปริญญาตรี
2. กลุ่มพื้นที่รอง		
2.1 กลุ่มครัวเรือนในระยะมากกว่า 100-500 เมตร (236 ครัวเรือน)		
<ul style="list-style-type: none"> - ผู้ให้ความเห็น : <ul style="list-style-type: none"> ▪ หัวหน้าครัวเรือน : 53 ตัวอย่าง ▪ คู่สมรสของหัวหน้าครัวเรือน : 8 ตัวอย่าง ▪ บุตรของหัวหน้าครัวเรือน : 28 ตัวอย่าง ▪ ผู้เช่า : 147 ตัวอย่าง ▪ อื่นๆ : 53 ตัวอย่าง - เพศ : <ul style="list-style-type: none"> ▪ เพศชาย : 98 ตัวอย่าง ▪ เพศหญิง : 138 ตัวอย่าง - อายุ : <ul style="list-style-type: none"> ▪ 20 - 30 ปี : 46 ตัวอย่าง ▪ 31 - 40 ปี : 87 ตัวอย่าง ▪ 41 - 50 ปี : 48 ตัวอย่าง ▪ 51 - 60 ปี : 30 ตัวอย่าง ▪ ตั้งแต่ 61 ปี ขึ้นไป : 25 ตัวอย่าง - ระดับการศึกษา : <ul style="list-style-type: none"> ▪ ประถมศึกษา : 14 ตัวอย่าง ▪ มัธยมศึกษา : 74 ตัวอย่าง ▪ อาชีว/อนุปริญญาตรี : 39 ตัวอย่าง ▪ ปริญญาตรี : 106 ตัวอย่าง ▪ ปริญญาโทหรือสูงกว่า : 3 ตัวอย่าง 	<ol style="list-style-type: none"> 1. ข้อห่วงกังวลระยะก่อสร้าง <ul style="list-style-type: none"> - ฝุ่นละอองจากการก่อสร้าง (57 ครัวเรือน) - เสียงดังรบกวน (27 ครัวเรือน) - แรงสั่นสะเทือนจากการตอกเสาเข็ม (4 ครัวเรือน) - การจราจรติดขัด (62 ครัวเรือน) - คมนาคมก่อสร้างก่อความวุ่นวาย/ความปลอดภัย (4 ครัวเรือน) 2. ข้อห่วงกังวลระยะดำเนินการ <ul style="list-style-type: none"> - การจราจรติดขัด (94 ครัวเรือน) - การจัดการน้ำเสีย (13 ครัวเรือน) - การป้องกันน้ำท่วม (25 ครัวเรือน) - การจัดการขยะ (10 ครัวเรือน) - น้ำใช้ไม่เพียงพอ (22 ครัวเรือน) - แออัด (7 ครัวเรือน) - ที่จอดรถ (6 ครัวเรือน) 	<ul style="list-style-type: none"> - ผู้ตอบแบบสอบถามเห็นว่ามาตรการที่โครงการเสนอนั้นมีความ<u>เพียงพอ</u>และไม่แสดงความเห็นใดๆ เพิ่มเติม
2.2 กลุ่มสถานประกอบการในระยะมากกว่า 100-500 เมตร (5 แห่ง)		
1. เชียงใหม่โฮม ผู้ให้ความเห็น : เจ้าของกิจการ เพศ : หญิง อายุ : 30 ปี ระดับการศึกษา : ประถมศึกษา	<ol style="list-style-type: none"> 1. ข้อห่วงกังวลระยะก่อสร้าง <ul style="list-style-type: none"> - ไม่มีข้อห่วงกังวล 2. ข้อห่วงกังวลระยะดำเนินการ <ul style="list-style-type: none"> - การจราจรติดขัด 	<ul style="list-style-type: none"> - ผู้ตอบแบบสอบถามเห็นว่ามาตรการที่โครงการเสนอนั้นมีความ<u>เพียงพอ</u>และไม่แสดงความเห็นใดๆ เพิ่มเติม

ตารางที่ 3-69 สรุปผลการสำรวจความคิดเห็นครั้งที่ 2 (ต่อ)

กลุ่มที่ได้รับผลกระทบหลัก	ความคิดเห็น/ข้อห่วงกังวล (จากการสำรวจความคิดเห็นครั้งที่ 1)	ความคิดเห็นต่อความเพียงพอของ มาตรการฯ ที่โครงการจะปฏิบัติ
2.2 กลุ่มสถานประกอบการในระยะมากกว่า 100-500 เมตร (5 แห่ง) (ต่อ)		
2. Villa Market - Boat Avenue Phuket (Laguna) ผู้ให้ความเห็น : เจ้าของกิจการ เพศ : หญิง อายุ : 30 ปี ระดับการศึกษา : ประถมศึกษา	1. ข้อห่วงกังวลระยะก่อสร้าง - ไม่มีข้อห่วงกังวล 2. ข้อห่วงกังวลระยะดำเนินการ - การจราจรติดขัด	- ผู้ตอบแบบสอบถามเห็นว่ามาตรการที่โครงการเสนอนั้นมีความ <u>เพียงพอ</u> และไม่แสดงความเห็นใดๆ เพิ่มเติม
3. โครงการ Zcape 1 ผู้ให้ความเห็น : Chif cashier (ผู้ที่ได้รับมอบหมายจากผู้จัดการ) เพศ : หญิง อายุ : 44 ปี ระดับการศึกษา : ปริญญาตรี	1. ข้อห่วงกังวลระยะก่อสร้าง - ไม่มีข้อห่วงกังวล 2. ข้อห่วงกังวลระยะดำเนินการ - การจราจรติดขัด - ที่จอดรถ - น้ำใช้ไม่เพียงพอ	- ผู้ตอบแบบสอบถามเห็นว่ามาตรการที่โครงการเสนอนั้นมีความ <u>เพียงพอ</u> และไม่แสดงความเห็นใดๆ เพิ่มเติม
4. ศูนย์การค้า Porto de Phuket ผู้ให้ความเห็น : เจ้าหน้าที่ LP (ผู้ที่ได้รับมอบหมายจากผู้จัดการ) เพศ : ชาย อายุ : 31-40 ปี ระดับการศึกษา : ปริญญาตรี	1. ข้อห่วงกังวลระยะก่อสร้าง - ไม่มีข้อห่วงกังวล 2. ข้อห่วงกังวลระยะดำเนินการ - ไม่มีข้อห่วงกังวล	- ผู้ตอบแบบสอบถามเห็นว่ามาตรการที่โครงการเสนอนั้นมีความ <u>เพียงพอ</u> และไม่แสดงความเห็นใดๆ เพิ่มเติม
5. อองสา เฮาส์ (Ongsa House) ผู้ให้ความเห็น : เจ้าของกิจการ เพศ : ชาย อายุ : 45 ปี ระดับการศึกษา : ปริญญาตรี	1. ข้อห่วงกังวลระยะก่อสร้าง - ไม่มีข้อห่วงกังวล 2. ข้อห่วงกังวลระยะดำเนินการ - การจราจรติดขัด	- ผู้ตอบแบบสอบถามเห็นว่ามาตรการที่โครงการเสนอนั้นมีความ <u>เพียงพอ</u> และไม่แสดงความเห็นใดๆ เพิ่มเติม
2.3 กลุ่มครัวเรือนในระยะมากกว่า 500-1,000 เมตร(55 ครัวเรือน)		
- ผู้ให้ความเห็น : ▪ หัวหน้าครัวเรือน : 20 ตัวอย่าง ▪ คู่สมรสของหัวหน้าครัวเรือน : 6 ตัวอย่าง ▪ บุตรของหัวหน้าครัวเรือน : 3 ตัวอย่าง ▪ บุพการีของหัวหน้าครัวเรือน : 1 ตัวอย่าง ▪ อื่นๆ : 25 ตัวอย่าง - เพศ : ▪ เพศชาย : 24 ตัวอย่าง ▪ เพศหญิง : 31 ตัวอย่าง	1. ข้อห่วงกังวลระยะก่อสร้าง - ฝุ่นละอองจากการก่อสร้าง (6 ครัวเรือน) - เสียงดังรบกวน (3 ครัวเรือน) - การจราจรติดขัด (7 ครัวเรือน) 2. ข้อห่วงกังวลระยะดำเนินการ - การจราจรติดขัด (14 ครัวเรือน) - การจัดการน้ำเสีย (1 ครัวเรือน) - การป้องกันน้ำท่วม (3 ครัวเรือน) - การจัดการขยะ (1 ครัวเรือน) - น้ำใช้ไม่เพียงพอ (4 ครัวเรือน)	- ผู้ตอบแบบสอบถามเห็นว่ามาตรการที่โครงการเสนอนั้นมีความ <u>เพียงพอ</u> และไม่แสดงความเห็นใดๆ เพิ่มเติม

ตารางที่ 3-69 สรุปผลการสำรวจความคิดเห็นครั้งที่ 2 (ต่อ)

กลุ่มที่ได้รับผลกระทบหลัก	ความคิดเห็น/ข้อห่วงกังวล (จากการสำรวจความคิดเห็นครั้งที่ 1)	ความคิดเห็นต่อความเพียงพอของ มาตรการฯ ที่โครงการจะปฏิบัติ
2.3 กลุ่มครัวเรือนในระยะมากกว่า 500-1,000 เมตร(55 ครัวเรือน) (ต่อ)		
<ul style="list-style-type: none"> - อายุ : <ul style="list-style-type: none"> ▪ 20 - 30 ปี : 6 ตัวอย่าง ▪ 31 - 40 ปี : 18 ตัวอย่าง ▪ 41 - 50 ปี : 15 ตัวอย่าง ▪ 51 - 60 ปี : 7 ตัวอย่าง ▪ ตั้งแต่ 61 ปี ขึ้นไป : 9 ตัวอย่าง - ระดับการศึกษา : <ul style="list-style-type: none"> ▪ ประถมศึกษา : 4 ตัวอย่าง ▪ มัธยมศึกษา : 12 ตัวอย่าง ▪ อาชีวฯ/อนุปริญญาตรี : 18 ตัวอย่าง ▪ ปริญญาตรี : 21 ตัวอย่าง ▪ ปริญญาโทหรือสูงกว่า : 2 ตัวอย่าง 		
2.4 กลุ่มสถานประกอบการในระยะมากกว่า 500-1,000 เมตร (5 แห่ง)		
1. โชติกา บังกละ ผู้ให้ความเห็น : เจ้าของกิจการ เพศ : ชาย อายุ : 70 ปี ระดับการศึกษา : ปริญญาตรี	1. ข้อห่วงกังวลระยะก่อสร้าง - การจราจรติดขัด 2. ข้อห่วงกังวลระยะดำเนินการ - การจราจรติดขัด - การจัดการน้ำเสีย - การจัดการขยะมูลฝอย - ที่จอดรถของโครงการไม่เพียงพอ	- ผู้ตอบแบบสอบถามเห็นว่ามาตรการ ที่โครงการเสนอนั้นมีความเพียงพอ และไม่แสดงความเห็นใดๆ เพิ่มเติม
2. ชบานา รีสอร์ท (Chabana Resort) ผู้ให้ความเห็น : Guest Service Agent (ผู้ที่ได้รับมอบหมายจากผู้จัดการ) เพศ : ชาย อายุ : 40 ปี ระดับการศึกษา : ปริญญาตรี	1. ข้อห่วงกังวลระยะก่อสร้าง - ฝุ่นละอองจากการก่อสร้าง 2. ข้อห่วงกังวลระยะดำเนินการ - ไม่มีข้อห่วงกังวล	- ผู้ตอบแบบสอบถามเห็นว่ามาตรการ ที่โครงการเสนอนั้นมีความเพียงพอ และไม่แสดงความเห็นใดๆ เพิ่มเติม
3. พาริดา รีสอร์ท (Parida resort) ผู้ให้ความเห็น : Account + Front (ผู้ที่ได้รับมอบหมายจากผู้จัดการ) เพศ : หญิง อายุ : 26 ปี ระดับการศึกษา : ปริญญาตรี	1. ข้อห่วงกังวลระยะก่อสร้าง - ฝุ่นละอองจากการก่อสร้าง - การจราจรติดขัด 2. ข้อห่วงกังวลระยะดำเนินการ - ไม่มีข้อห่วงกังวล	- ผู้ตอบแบบสอบถามเห็นว่ามาตรการ ที่โครงการเสนอนั้นมีความเพียงพอ และไม่แสดงความเห็นใดๆ เพิ่มเติม

ตารางที่ 3-69 สรุปผลการสำรวจความคิดเห็นครั้งที่ 2 (ต่อ)

กลุ่มที่ได้รับผลกระทบหลัก	ความคิดเห็น/ข้อห่วงกังวล (จากการสำรวจความคิดเห็นครั้งที่ 1)	ความคิดเห็นต่อความเพียงพอของ มาตรการฯ ที่โครงการจะปฏิบัติ
2.4 กลุ่มสถานประกอบการในระยะมากกว่า 500-1,000 เมตร (5 แห่ง) (ต่อ)		
4. สุขญา บังกะโล ผู้ให้ความเห็น : เจ้าของกิจการ เพศ : หญิง อายุ : 62 ปี ระดับการศึกษา : ปริญญาตรี	1. ข้อห่วงกังวลระยะก่อสร้าง - ฝุ่นละอองจากการก่อสร้าง - เสียงดังรบกวน - การจราจรติดขัด 2. ข้อห่วงกังวลระยะดำเนินการ - การจราจรติดขัด	- ผู้ตอบแบบสอบถามเห็นว่ามาตรการ ที่โครงการเสนอนั้นมีความเพียงพอ และไม่แสดงความเห็นใดๆ เพิ่มเติม
5. Hug me residence ผู้ให้ความเห็น : เจ้าของกิจการ เพศ : หญิง อายุ : 44 ปี ระดับการศึกษา : ปริญญาตรี	1. ข้อห่วงกังวลระยะก่อสร้าง - การจราจรติดขัด 2. ข้อห่วงกังวลระยะดำเนินการ - การจราจรติดขัด	- ผู้ตอบแบบสอบถามเห็นว่ามาตรการ ที่โครงการเสนอนั้นมีความเพียงพอ และไม่แสดงความเห็นใดๆ เพิ่มเติม
3. กลุ่มพื้นที่อ่อนไหวในระยะ 1,000 เมตร จำนวน 13 แห่ง		
1) โรงเรียนเชียงเหลวิทยาคม"จติ- ก้อง อนุสรณ์" ตำแหน่ง : ครู (ผู้ที่ได้รับมอบหมายจาก ผู้อำนวยการ) เพศ : ชาย อายุ : 31 ปี ระดับการศึกษา : ปริญญาตรี	1. ข้อห่วงกังวลระยะก่อสร้าง - ไม่มีข้อห่วงกังวล 2. ข้อห่วงกังวลระยะดำเนินการ - ไม่มีข้อห่วงกังวล	- ผู้ตอบแบบสอบถามเห็นว่ามาตรการ ที่โครงการเสนอนั้นมีความเพียงพอ และไม่แสดงความเห็นใดๆ เพิ่มเติม
2) ศูนย์กีฬาเทศบาลตำบลเชียงเหล ตำแหน่ง : ผู้ช่วยเจ้าพนักงานจัดเก็บ รายได้ (ผู้ที่ได้รับมอบหมายจาก ผู้อำนวยการ) เพศ : หญิง อายุ : 39 ปี ระดับการศึกษา : ปริญญาตรี	1. ข้อห่วงกังวลระยะก่อสร้าง - ฝุ่นละอองจากการก่อสร้าง - เสียงดังรบกวน - การจราจรติดขัด 2. ข้อห่วงกังวลระยะดำเนินการ - การจราจรติดขัด - การจัดการน้ำเสีย - การป้องกันน้ำท่วม - การจัดการขยะมูลฝอย	- ผู้ตอบแบบสอบถามเห็นว่ามาตรการ ที่โครงการเสนอนั้นมีความเพียงพอ และไม่แสดงความเห็นใดๆ เพิ่มเติม
3) สำนักสงฆ์หลวงพ่อดมสารงอ ตำแหน่ง : เจ้าอาวาส เพศ : สมณเพศ อายุ : 61 ปี ระดับการศึกษา : ปริญญาตรี	1. ข้อห่วงกังวลระยะก่อสร้าง - ฝุ่นละอองจากการก่อสร้าง - เสียงดังรบกวน - ความสั่นสะเทือนจากการก่อสร้าง 2. ข้อห่วงกังวลระยะดำเนินการ - ไม่มีข้อห่วงกังวล	- ผู้ตอบแบบสอบถามเห็นว่ามาตรการ ที่โครงการเสนอนั้นมีความเพียงพอ และไม่แสดงความเห็นใดๆ เพิ่มเติม

ตารางที่ 3-69 สรุปผลการสำรวจความคิดเห็นครั้งที่ 2 (ต่อ)

กลุ่มที่ได้รับผลกระทบหลัก	ความคิดเห็น/ข้อห่วงกังวล (จากการสำรวจความคิดเห็นครั้งที่ 1)	ความคิดเห็นต่อความเพียงพอของ มาตรการ ที่โครงการจะปฏิบัติ
3. กลุ่มพื้นที่อ่อนไหวในระยะ 1,000 เมตร จำนวน 13 แห่ง (ต่อ)		
4) วัดเชิงทะเล ตำแหน่ง : เจ้าอาวาส เพศ : สมณเพศ อายุ : 67 ปี ระดับการศึกษา : ปริญญาตรี	1. ข้อห่วงกังวลระยะก่อสร้าง - ไม่มีข้อห่วงกังวล 2. ข้อห่วงกังวลระยะดำเนินการ - ไม่มีข้อห่วงกังวล	- ผู้ตอบแบบสอบถามเห็นว่ามาตรการ ที่โครงการเสนอนั้นมีความเพียงพอ และไม่แสดงความเห็นใดๆ เพิ่มเติม
5) บ้านลูกรักเนอสเซอรี่ ตำแหน่ง : ผู้ประสานงาน (ผู้ที่ได้รับ มอบหมายจากผู้อำนวยการ) เพศ : หญิง อายุ : 43 ปี ระดับการศึกษา : ปริญญาโทหรือสูงกว่า	1. ข้อห่วงกังวลระยะก่อสร้าง - ฝุ่นละอองจากการก่อสร้าง - การจราจรติดขัด 2. ข้อห่วงกังวลระยะดำเนินการ - น้ำใช้ไม่เพียงพอ - ไฟฟ้าตกบ่อย	- ผู้ตอบแบบสอบถามเห็นว่ามาตรการ ที่โครงการเสนอนั้นมีความเพียงพอ และไม่แสดงความเห็นใดๆ เพิ่มเติม
6) ศาลหลักเมือง ป่าสัก ตำแหน่ง : ผู้ใหญ่บ้านหมู่ที่ 4 (ผู้ดูแล ศาลหลักเมือง ป่าสัก) เพศ : ชาย อายุ : 52 ปี ระดับการศึกษา : ปริญญาตรี	1. ข้อห่วงกังวลระยะก่อสร้าง - ไม่มีข้อห่วงกังวล 2. ข้อห่วงกังวลระยะดำเนินการ - ไม่มีข้อห่วงกังวล	- ผู้ตอบแบบสอบถามเห็นว่ามาตรการ ที่โครงการเสนอนั้นมีความเพียงพอ และไม่แสดงความเห็นใดๆ เพิ่มเติม
7) สำนักสงฆ์วัดพระขาว ตำแหน่ง : เจ้าอาวาส เพศ : สมณเพศ อายุ : 63 ปี ระดับการศึกษา : มัธยมศึกษา	1. ข้อห่วงกังวลระยะก่อสร้าง - ฝุ่นละอองจากการก่อสร้าง - เสียงดังรบกวน - ความสั่นสะเทือนจากการก่อสร้าง 2. ข้อห่วงกังวลระยะดำเนินการ - ไม่มีข้อห่วงกังวล	- ผู้ตอบแบบสอบถามเห็นว่ามาตรการ ที่โครงการเสนอนั้นมีความเพียงพอ และไม่แสดงความเห็นใดๆ เพิ่มเติม
8) เนอสเซอรี่บ้านขจรเกียรติป่าสัก ตำแหน่ง : รองผู้อำนวยการโรงเรียน เพศ : หญิง อายุ : 34 ปี ระดับการศึกษา : ปริญญาตรี	1. ข้อห่วงกังวลระยะก่อสร้าง - ฝุ่นละอองจากการก่อสร้าง - เสียงดังรบกวน - ความสั่นสะเทือนจากการก่อสร้าง - การจราจรติดขัด 2. ข้อห่วงกังวลระยะดำเนินการ - การจราจรติดขัด - การจัดการน้ำเสีย - การป้องกันน้ำท่วม - การจัดการขยะมูลฝอย - น้ำใช้ - ไฟฟ้า	- ผู้ตอบแบบสอบถามเห็นว่ามาตรการ ที่โครงการเสนอนั้นมีความเพียงพอ และไม่แสดงความเห็นใดๆ เพิ่มเติม

ตารางที่ 3-69 สรุปผลการสำรวจความคิดเห็นครั้งที่ 2 (ต่อ)

กลุ่มที่ได้รับผลกระทบหลัก	ความคิดเห็น/ข้อห่วงกังวล (จากการสำรวจความคิดเห็นครั้งที่ 1)	ความคิดเห็นต่อความเพียงพอของ มาตรการฯ ที่โครงการจะปฏิบัติ
3. กลุ่มพื้นที่อ่อนไหวในระยะ 1,000 เมตร จำนวน 13 แห่ง (ต่อ)		
9) ศาลเจ้าสามอ้งฮู่ ตำแหน่ง : ประชาสัมพันธ์ฝ่ายพิธีกรรม (ผู้ที่ได้รับมอบหมายจากผู้มีอำนาจสูงสุด) เพศ : ชาย อายุ : 21 ปี ระดับการศึกษา : มัธยมศึกษา	1. ข้อห่วงกังวลระยะก่อสร้าง - ฝุ่นละอองจากการก่อสร้าง - การจราจรติดขัด 2. ข้อห่วงกังวลระยะดำเนินการ - การจราจรติดขัด	- ผู้ตอบแบบสอบถามเห็นว่ามาตรการ ที่โครงการเสนอนั้นมีความเพียงพอ และไม่แสดงความเห็นใดๆ เพิ่มเติม
10) โรงพยาบาลส่งเสริมสุขภาพตำบล เชียงใหม่ ตำแหน่ง : พยาบาลวิชาชีพ (ผู้ที่ได้รับ มอบหมายจากผู้มีอำนาจสูงสุด) เพศ : หญิง อายุ : 33 ปี ระดับการศึกษา : ปริญญาตรี	1. ข้อห่วงกังวลระยะก่อสร้าง - ไม่มีข้อห่วงกังวล 2. ข้อห่วงกังวลระยะดำเนินการ - ไม่มีข้อห่วงกังวล	- ผู้ตอบแบบสอบถามเห็นว่ามาตรการ ที่โครงการเสนอนั้นมีความเพียงพอ และไม่แสดงความเห็นใดๆ เพิ่มเติม
11) ศาลเจ้าลิ้มไต้ซู้ ตำแหน่ง : ประธานศาลเจ้าลิ้มไต้ซู้ เพศ : หญิง อายุ : 36 ปี ระดับการศึกษา : ปริญญาตรี	- 1. ข้อห่วงกังวลระยะก่อสร้าง - ฝุ่นละอองจากการก่อสร้าง - เสียงดังรบกวน - ความสั่นสะเทือนจากการก่อสร้าง - การจราจรติดขัด 2. ข้อห่วงกังวลระยะดำเนินการ - การจราจรติดขัด - การจัดการน้ำเสีย - การป้องกันน้ำท่วม - การจัดการขยะมูลฝอย	- ผู้ตอบแบบสอบถามเห็นว่ามาตรการ ที่โครงการเสนอนั้นมีความเพียงพอ และไม่แสดงความเห็นใดๆ เพิ่มเติม
12) โรงเรียนอนุบาลกรีนเฮาส์ ภูเก็ต ตำแหน่ง : ผู้รับใบอนุญาตโรงเรียน เพศ : หญิง อายุ : 56 ปี ระดับการศึกษา : ปริญญาโทหรือสูงกว่า	1. ข้อห่วงกังวลระยะก่อสร้าง - ฝุ่นละอองจากการก่อสร้าง - เสียงดังรบกวน - ความสั่นสะเทือนจากการก่อสร้าง - การจราจรติดขัด 2. ข้อห่วงกังวลระยะดำเนินการ - การจราจรติดขัด - การจัดการน้ำเสีย - การป้องกันน้ำท่วม - การจัดการขยะมูลฝอย	- ผู้ตอบแบบสอบถามเห็นว่ามาตรการ ที่โครงการเสนอนั้นมีความเพียงพอ และไม่แสดงความเห็นใดๆ เพิ่มเติม

ตารางที่ 3-69 สรุปผลการสำรวจความคิดเห็นครั้งที่ 2 (ต่อ)

กลุ่มที่ได้รับผลกระทบหลัก	ความคิดเห็น/ข้อห่วงกังวล (จากการสำรวจความคิดเห็นครั้งที่ 1)	ความคิดเห็นต่อความเพียงพอของ มาตรการฯ ที่โครงการจะปฏิบัติ
3. กลุ่มพื้นที่อ่อนไหวในระยะ 1,000 เมตร จำนวน 13 แห่ง (ต่อ)		
13) โรงเรียนบ้านเชียงทะเล(ตันติวิท) ตำแหน่ง : ครู (ผู้ที่ได้รับมอบหมายจาก ผู้อำนวยการ) เพศ : ชาย อายุ : 36 ปี ระดับการศึกษา : ปริญญาตรี	1. ข้อห่วงกังวลระยะก่อสร้าง - การจราจรติดขัด 2. ข้อห่วงกังวลระยะดำเนินการ - การจราจรติดขัด - การจัดการขยะมูลฝอย - น้ำใช้ไม่เพียงพอ	- ผู้ตอบแบบสอบถามเห็นว่ามาตรการที่ โครงการเสนอนั้นมีความเพียงพอ และไม่ แสดงความเห็นใดๆ เพิ่มเติม
4. กลุ่มหน่วยงานราชการและวิสาหกิจ ในระยะ 1,000 เมตร จากพื้นที่โครงการ มีจำนวน 4 แห่ง		
1) สถานีตำรวจภูธรตำบลเชียงทะเล ตำแหน่ง : สารวัตรฝ่ายอำนวยการ (ได้รับมอบหมายจากผู้มีอำนาจสูงสุด) เพศ : หญิง อายุ : 52 ปี ระดับการศึกษา : ปริญญาตรี	1. ข้อห่วงกังวลระยะก่อสร้าง - ฝุ่นละอองจากการก่อสร้าง - เสียงดังรบกวน - ความสั่นสะเทือนจากการก่อสร้าง - การจราจรติดขัด 2. ข้อห่วงกังวลระยะดำเนินการ - การจราจรติดขัด - การจัดการน้ำเสีย - การป้องกันน้ำท่วม - การจัดการขยะมูลฝอย	- ผู้ตอบแบบสอบถามเห็นว่ามาตรการที่ โครงการเสนอนั้นมีความเพียงพอ และไม่ แสดงความเห็นใดๆ เพิ่มเติม
2) เทศบาลตำบลเชียงทะเล ตำแหน่ง : ผู้อำนวยการกองช่าง (ได้รับ มอบหมายจากผู้มีอำนาจสูงสุด) เพศ : หญิง อายุ : 57 ปี ระดับการศึกษา : ปริญญาตรี	1. ข้อห่วงกังวลระยะก่อสร้าง - ฝุ่นละอองจากการก่อสร้าง - เสียงดังรบกวน - ความสั่นสะเทือนจากการก่อสร้าง - การจราจรติดขัด - การใช้เครื่องจักรในการก่อสร้าง 2. ข้อห่วงกังวลระยะดำเนินการ - การจราจรติดขัด - การจัดการน้ำเสีย - การป้องกันน้ำท่วม - การจัดการขยะมูลฝอย	- ผู้ตอบแบบสอบถามเห็นว่ามาตรการที่ โครงการเสนอนั้นมีความเพียงพอ โดยให้ข้อ เสนอแนะเพิ่มเติม ดังนี้ ระยะก่อสร้าง ○ หากการก่อสร้างโครงการส่งผลกระทบต่อ ด้านคุณภาพอากาศต่ออาคารข้างเคียง หรือพื้นที่อ่อนไหว ที่อยู่บริเวณโดยรอบ โครงการ ในกรณีที่ทั้ง 2 ฝ่ายหา ข้อตกลงกันไม่ได้ให้คณะกรรมการ ประสานงานเพื่อการแก้ไขปัญหาจาก การพัฒนาโครงการเพื่อเจรจาหา ข้อตกลงกัน ประกอบด้วย ผู้ได้รับ ผลกระทบ ผู้ก่อให้เกิดผลกระทบ (บริษัท อาณา เชียงทะเล จำกัด) และคนกลาง คือ หน่วยงานท้องถิ่น (เทศบาลตำบลเชียง ทะเล) และควรมีเจ้าหน้าที่จากสำนักงาน สาธารณสุขจังหวัดภูเก็ตร่วมด้วย ○ ก่อนเริ่มก่อสร้างควรทำหนังสือข้อตกลง กับอาคารข้างเคียงในเรื่องการ รับผิดชอบซ่อมแซม

ตารางที่ 3-69 สรุปผลการสำรวจความคิดเห็นครั้งที่ 2 (ต่อ)

กลุ่มที่ได้รับผลกระทบหลัก	ความคิดเห็น/ข้อห่วงกังวล (จากการสำรวจความคิดเห็นครั้งที่ 1)	ความคิดเห็นต่อความเพียงพอของมาตรการ ฯ ที่โครงการจะปฏิบัติ
		<p>ระยะดำเนินการ</p> <p>○ หากโครงการส่งผลกระทบด้านการบดบังทิศทางแสงแดดและทิศทางลมต่ออาคารข้างเคียง หรือพื้นที่อ่อนไหว ที่อยู่บริเวณโดยรอบโครงการ ในกรณีที่ทั้ง 2 ฝ่ายหาข้อตกลงกันไม่ได้ให้คณะกรรมการประสานงานเพื่อการแก้ไขปัญหาจากการพัฒนาโครงการเพื่อเจรจาข้อตกลงกันประกอบด้วย ผู้ได้รับผลกระทบ ผู้ก่อให้เกิดผลกระทบ (บริษัท อาณา เชียงทะเล จำกัด) และคนกลาง คือ หน่วยงานท้องถิ่น (เทศบาลตำบลเชียงทะเล) และควรมีเจ้าหน้าที่จากสำนักงานทรัพยากรธรรมชาติและสิ่งแวดล้อมจังหวัดภูเก็ตร่วมด้วย</p>
<p>3) ไปรษณีย์ตำบลเชียงทะเล</p> <p>ตำแหน่ง : หัวหน้าไปรษณีย์ตำบลเชียงทะเล</p> <p>เพศ : หญิง</p> <p>อายุ : 60 ปี</p> <p>ระดับการศึกษา : ปริญญาตรี</p>	<p>1. ข้อห่วงกังวลระยะก่อสร้าง</p> <ul style="list-style-type: none"> - การจราจรติดขัด <p>2. ข้อห่วงกังวลระยะดำเนินการ</p> <ul style="list-style-type: none"> - การจราจรติดขัด - การจัดการน้ำเสีย - การป้องกันน้ำท่วม - น้ำใช้ไม่เพียงพอ 	<p>- ผู้ตอบแบบสอบถามเห็นว่ามาตรการที่โครงการเสนอนั้นมีความเพียงพอ และไม่แสดงความเห็นใดๆ เพิ่มเติม</p>
<p>4) โรงร่อนน้ำประปา เทศบาลตำบลเชียงทะเล</p> <p>ตำแหน่ง : ผู้ดูแลโรงร่อนน้ำประปา เทศบาลตำบลเชียงทะเล</p> <p>เพศ : ชาย</p> <p>อายุ : 50 ปี</p> <p>ระดับการศึกษา : ปริญญาตรี</p>	<p>1. ข้อห่วงกังวลระยะก่อสร้าง</p> <ul style="list-style-type: none"> - ฝุ่นละอองจากการก่อสร้าง - เสียงดังรบกวน <p>2. ข้อห่วงกังวลระยะดำเนินการ</p> <ul style="list-style-type: none"> - ที่จอดรถ 	<p>- ผู้ตอบแบบสอบถามเห็นว่ามาตรการที่โครงการเสนอนั้นมีความเพียงพอ และไม่แสดงความเห็นใดๆ เพิ่มเติม</p>

ตารางที่ 3-69 สรุปผลการสำรวจความคิดเห็นครั้งที่ 2 (ต่อ)

กลุ่มที่ได้รับผลกระทบหลัก	ความคิดเห็น/ข้อห่วงกังวล (จากการสำรวจความคิดเห็นครั้งที่ 1)	ความคิดเห็นต่อความเพียงพอของมาตรการที่ โครงการจะปฏิบัติ
5. กลุ่มผู้นำชุมชนในเขตพื้นที่โครงการ มีจำนวน 1 แห่ง		
1) เทศบาลตำบลเชียงเต ตำแหน่ง : ผู้อำนวยการกองช่าง (ได้รับมอบหมายจากผู้มีอำนาจ สูงสุด) เพศ : หญิง อายุ : 57 ปี ระดับการศึกษา : ปริญญาตรี	1. ข้อห่วงกังวลระยะก่อสร้าง - ฝุ่นละอองจากการก่อสร้าง - เสียงดังรบกวน - ความสั่นสะเทือนจากการก่อสร้าง - การจราจรติดขัด - การใช้เครื่องจักรในการก่อสร้าง 2. ข้อห่วงกังวลระยะดำเนินการ - การจราจรติดขัด - การจัดการน้ำเสีย - การป้องกันน้ำท่วม - การจัดการขยะมูลฝอย	- ผู้ตอบแบบสอบถามเห็นว่ามาตรการที่โครงการเสนอนั้นมีความเพียงพอ โดยให้ข้อเสนอแนะเพิ่มเติมดังนี้ ระยะก่อสร้าง ○ หากการก่อสร้างโครงการส่งผลกระทบต่อคุณภาพอากาศต่ออาคารข้างเคียง หรือพื้นที่อ่อนไหว ที่อยู่บริเวณโดยรอบโครงการ ในกรณีที่ทั้ง 2 ฝ่ายหาข้อตกลงกันไม่ได้ให้คณะกรรมการประสานงานเพื่อการแก้ไขปัญหาจากการพัฒนาโครงการเพื่อเจรจาหาข้อตกลงกัน ประกอบด้วย ผู้ได้รับผลกระทบ ผู้ก่อให้เกิดผลกระทบ (บริษัท อาณา เชียงใหม่ จำกัด) และคนกลาง คือ หน่วยงานท้องถิ่น (เทศบาลตำบลเชียงใหม่) และควรมีเจ้าหน้าที่จากสำนักงานสาธารณสุขจังหวัดภูเก็ตร่วมด้วย ○ ก่อนเริ่มก่อสร้างควรทำหนังสือข้อตกลงกับอาคารข้างเคียงในเรื่องการรับผิดชอบซ่อมแซม ระยะดำเนินการ ○ หากโครงการส่งผลกระทบต่อทางบกติดขัดและทิศทางลมต่ออาคารข้างเคียง หรือพื้นที่อ่อนไหว ที่อยู่บริเวณโดยรอบโครงการ ในกรณีที่ทั้ง 2 ฝ่ายหาข้อตกลงกันไม่ได้ให้คณะกรรมการประสานงานเพื่อการแก้ไขปัญหาจากการพัฒนาโครงการเพื่อเจรจาหาข้อตกลงกัน ประกอบด้วย ผู้ได้รับผลกระทบ ผู้ก่อให้เกิดผลกระทบ (บริษัท อาณา เชียงใหม่ จำกัด) และคนกลาง คือ หน่วยงานท้องถิ่น (เทศบาลตำบลเชียงใหม่) และควรมีเจ้าหน้าที่จากสำนักงานทรัพยากรธรรมชาติและสิ่งแวดล้อมจังหวัดภูเก็ตร่วมด้วย

ที่มา : การสำรวจภาคสนาม, สิงหาคม 2566

รายละเอียดผลการสำรวจความคิดเห็นของกลุ่มเป้าหมายที่อยู่ใกล้เคียงพื้นที่โครงการที่มีต่อมาตรการป้องกันและแก้ไขผลกระทบสิ่งแวดล้อม ในระยะก่อสร้าง และระยะดำเนินการ แสดงดังตารางที่ 3-70 และตารางที่ 3-71 ตามลำดับ ผู้ตอบแบบสอบถามส่วนใหญ่เห็นว่ามาตรการที่โครงการเสนอนั้นมีความเพียงพอ อย่างไรก็ตาม โครงการควมคุมการปฏิบัติตามมาตรการป้องกันและแก้ไขผลกระทบสิ่งแวดล้อมและมาตรการติดตามตรวจสอบผลกระทบสิ่งแวดล้อมอย่างเคร่งครัด

ตารางที่ 3-70 ผลการสำรวจความคิดเห็นของกลุ่มประชากรเป้าหมายในระยะ 1,000 เมตร ที่มีต่อมาตรการป้องกันและแก้ไขผลกระทบสิ่งแวดล้อมของโครงการในระยะก่อสร้าง

มาตรการป้องกันและแก้ไขผลกระทบสิ่งแวดล้อม	กลุ่มตัวอย่าง									
	กลุ่มพื้นที่หลัก (21 ตัวอย่าง)		กลุ่มพื้นที่รอง (301 ตัวอย่าง)		กลุ่มพื้นที่อ่อนไหว (13 ตัวอย่าง)		กลุ่มหน่วยงานราชการและ หน่วยงานรัฐวิสาหกิจ (4 ตัวอย่าง)		ผู้นำชุมชนในเขตพื้นที่โครงการ (1 ตัวอย่าง)	
	เพียงพอ/ เหมาะสม	ไม่เพียงพอ/ ไม่เหมาะสม	เพียงพอ/ เหมาะสม	ไม่เพียงพอ/ไม่ เหมาะสม	เพียงพอ/ เหมาะสม	ไม่เพียงพอ/ไม่ เหมาะสม	เพียงพอ/ เหมาะสม	ไม่เพียงพอ/ไม่ เหมาะสม	เพียงพอ/ เหมาะสม	ไม่เพียงพอ/ไม่ เหมาะสม
1. สภาพภูมิประเทศ	21 ตัวอย่าง	-	301 ตัวอย่าง	-	13 ตัวอย่าง	-	4 ตัวอย่าง	-	1 ตัวอย่าง	-
2. ทรัพยากรดินและการเกิดดินถล่ม	21 ตัวอย่าง	-	301 ตัวอย่าง	-	13 ตัวอย่าง	-	4 ตัวอย่าง	-	1 ตัวอย่าง	-
3. ธรณีวิทยาและการเกิดแผ่นดินไหว	21 ตัวอย่าง	-	301 ตัวอย่าง	-	13 ตัวอย่าง	-	4 ตัวอย่าง	-	1 ตัวอย่าง	-
4. คุณภาพอากาศ	21 ตัวอย่าง	-	301 ตัวอย่าง	-	13 ตัวอย่าง	-	4 ตัวอย่าง	-	1 ตัวอย่าง	-
5. เสียงและความสั่นสะเทือน	21 ตัวอย่าง	-	301 ตัวอย่าง	-	13 ตัวอย่าง	-	4 ตัวอย่าง	-	1 ตัวอย่าง	-
6. การคมนาคมขนส่ง	21 ตัวอย่าง	-	301 ตัวอย่าง	-	13 ตัวอย่าง	-	4 ตัวอย่าง	-	1 ตัวอย่าง	-
7. การใช้น้ำ	21 ตัวอย่าง	-	301 ตัวอย่าง	-	13 ตัวอย่าง	-	4 ตัวอย่าง	-	1 ตัวอย่าง	-
8. การระบายน้ำและการป้องกันน้ำท่วม	21 ตัวอย่าง	-	301 ตัวอย่าง	-	13 ตัวอย่าง	-	4 ตัวอย่าง	-	1 ตัวอย่าง	-
9. การจัดการน้ำเสีย	21 ตัวอย่าง	-	301 ตัวอย่าง	-	13 ตัวอย่าง	-	4 ตัวอย่าง	-	1 ตัวอย่าง	-
10. การจัดการขยะมูลฝอย	21 ตัวอย่าง	-	301 ตัวอย่าง	-	13 ตัวอย่าง	-	4 ตัวอย่าง	-	1 ตัวอย่าง	-
11. ไฟฟ้า	21 ตัวอย่าง	-	301 ตัวอย่าง	-	13 ตัวอย่าง	-	4 ตัวอย่าง	-	1 ตัวอย่าง	-
12. การป้องกันอัคคีภัย	21 ตัวอย่าง	-	301 ตัวอย่าง	-	13 ตัวอย่าง	-	4 ตัวอย่าง	-	1 ตัวอย่าง	-
13. สภาพสังคมและเศรษฐกิจ	21 ตัวอย่าง	-	301 ตัวอย่าง	-	13 ตัวอย่าง	-	4 ตัวอย่าง	-	1 ตัวอย่าง	-
14. อาชีวอนามัยและความปลอดภัย	21 ตัวอย่าง	-	301 ตัวอย่าง	-	13 ตัวอย่าง	-	4 ตัวอย่าง	-	1 ตัวอย่าง	-
15. สุขภาพ	21 ตัวอย่าง	-	301 ตัวอย่าง	-	13 ตัวอย่าง	-	4 ตัวอย่าง	-	1 ตัวอย่าง	-
16. ทัศนียภาพ	21 ตัวอย่าง	-	301 ตัวอย่าง	-	13 ตัวอย่าง	-	4 ตัวอย่าง	-	1 ตัวอย่าง	-

ตารางที่ 3-71 ผลการสำรวจความคิดเห็นของกลุ่มประชากรเป้าหมายในระยะ 1,000 เมตร ที่มีต่อมาตรการป้องกันและแก้ไขผลกระทบสิ่งแวดล้อมของโครงการในระยะดำเนินการ

มาตรการป้องกันและแก้ไขผลกระทบสิ่งแวดล้อม	กลุ่มตัวอย่าง									
	กลุ่มพื้นที่หลัก (21 ตัวอย่าง)		กลุ่มพื้นที่รอง (301 ตัวอย่าง)		กลุ่มพื้นที่อ่อนไหว (13 ตัวอย่าง)		กลุ่มหน่วยงานราชการและ หน่วยงานรัฐวิสาหกิจ (4 ตัวอย่าง)		ผู้นำชุมชนในเขตพื้นที่โครงการ (1 ตัวอย่าง)	
	เพียงพอ/ เหมาะสม	ไม่เพียงพอ/ ไม่เหมาะสม	เพียงพอ/ เหมาะสม	ไม่เพียงพอ/ไม่ เหมาะสม	เพียงพอ/ เหมาะสม	ไม่เพียงพอ/ไม่ เหมาะสม	เพียงพอ/ เหมาะสม	ไม่เพียงพอ/ไม่ เหมาะสม	เพียงพอ/ เหมาะสม	ไม่เพียงพอ/ไม่ เหมาะสม
1. ทรัพยากรดินและการเกิดดินถล่ม	21 ตัวอย่าง	-	301 ตัวอย่าง	-	13 ตัวอย่าง	-	4 ตัวอย่าง	-	1 ตัวอย่าง	-
2. ธรณีวิทยาและการเกิดแผ่นดินไหว	21 ตัวอย่าง	-	301 ตัวอย่าง	-	13 ตัวอย่าง	-	4 ตัวอย่าง	-	1 ตัวอย่าง	-
3. คุณภาพอากาศ	21 ตัวอย่าง	-	301 ตัวอย่าง	-	13 ตัวอย่าง	-	4 ตัวอย่าง	-	1 ตัวอย่าง	-
4. เสียงและความสั่นสะเทือน	21 ตัวอย่าง	-	301 ตัวอย่าง	-	13 ตัวอย่าง	-	4 ตัวอย่าง	-	1 ตัวอย่าง	-
5. การคมนาคมขนส่ง	21 ตัวอย่าง	-	301 ตัวอย่าง	-	13 ตัวอย่าง	-	4 ตัวอย่าง	-	1 ตัวอย่าง	-
6. การใช้น้ำ	21 ตัวอย่าง	-	301 ตัวอย่าง	-	13 ตัวอย่าง	-	4 ตัวอย่าง	-	1 ตัวอย่าง	-
7. การระบายน้ำและการป้องกันน้ำท่วม	21 ตัวอย่าง	-	301 ตัวอย่าง	-	13 ตัวอย่าง	-	4 ตัวอย่าง	-	1 ตัวอย่าง	-
8. การจัดการน้ำเสีย	21 ตัวอย่าง	-	301 ตัวอย่าง	-	13 ตัวอย่าง	-	4 ตัวอย่าง	-	1 ตัวอย่าง	-
9. การจัดการขยะมูลฝอย	21 ตัวอย่าง	-	301 ตัวอย่าง	-	13 ตัวอย่าง	-	4 ตัวอย่าง	-	1 ตัวอย่าง	-
10. ไฟฟ้า	21 ตัวอย่าง	-	301 ตัวอย่าง	-	13 ตัวอย่าง	-	4 ตัวอย่าง	-	1 ตัวอย่าง	-
11. การป้องกันอัคคีภัย	21 ตัวอย่าง	-	301 ตัวอย่าง	-	13 ตัวอย่าง	-	4 ตัวอย่าง	-	1 ตัวอย่าง	-
12. การระบายอากาศและความร้อน	21 ตัวอย่าง	-	301 ตัวอย่าง	-	13 ตัวอย่าง	-	4 ตัวอย่าง	-	1 ตัวอย่าง	-
13. สภาพสังคมและเศรษฐกิจ	21 ตัวอย่าง	-	301 ตัวอย่าง	-	13 ตัวอย่าง	-	4 ตัวอย่าง	-	1 ตัวอย่าง	-
14. อาชีวอนามัยและความปลอดภัย	21 ตัวอย่าง	-	301 ตัวอย่าง	-	13 ตัวอย่าง	-	4 ตัวอย่าง	-	1 ตัวอย่าง	-
15. สุขภาพ	21 ตัวอย่าง	-	301 ตัวอย่าง	-	13 ตัวอย่าง	-	4 ตัวอย่าง	-	1 ตัวอย่าง	-
16. ทัศนียภาพ	21 ตัวอย่าง	-	301 ตัวอย่าง	-	13 ตัวอย่าง	-	4 ตัวอย่าง	-	1 ตัวอย่าง	-
17. การบดบังแสงแดด	21 ตัวอย่าง	-	301 ตัวอย่าง	-	13 ตัวอย่าง	-	4 ตัวอย่าง	-	1 ตัวอย่าง	-

3.4.3 สาธารณสุข

สำนักงานสาธารณสุขจังหวัดภูเก็ตได้รวบรวมข้อมูลด้านสาธารณสุข โดยแยกเป็นข้อมูลด้านต่างๆ ได้ดังนี้

1) สถานบริการสาธารณสุข

จังหวัดภูเก็ตมีจำนวนหน่วยบริการสังกัดสำนักงานปลัดกระทรวงสาธารณสุข จำแนกตามระดับของสถานพยาบาล เขตสุขภาพที่ 11 จังหวัดภูเก็ต ปี 2565 รวมทั้งสิ้น 32 แห่ง รายละเอียดหน่วยบริการแสดงดังตารางที่ 3-72

ตารางที่ 3-72 จำนวนหน่วยบริการสังกัดสำนักงานปลัดกระทรวงสาธารณสุข จำแนกตามระดับของสถานพยาบาล เขตสุขภาพที่ 11 จังหวัดภูเก็ต ปี 2565

ข้อมูลทรัพยากร	อำเภอ			รวม
	เมืองภูเก็ต	กะทู้	ถลาง	
โรงพยาบาลศูนย์	1	0	0	1
โรงพยาบาลทั่วไป	0	0	0	0
โรงพยาบาลชุมชน	1	1	1	3
สาธารณสุขอำเภอ	1	1	1	3
โรงพยาบาลเสริมสุขภาพส่วนตำบล	9	2	10	21
อื่นๆ	2	0	2	4

ที่มา : สำนักงานสาธารณสุขจังหวัดภูเก็ต (ระบบออนไลน์ <https://pkt.hdc.moph.go.th/hdc/main/index.php> วันที่ประมวลผล : 11 พฤศจิกายน 2565)

2) บุคลากรทางการแพทย์และสาธารณสุข

บุคลากรทางการแพทย์และสาธารณสุขของจังหวัดภูเก็ต ในปี พ.ศ. 2565 มีจำนวนรวมทั้งสิ้น 5,313 คน ซึ่งประกอบด้วยแพทย์ 1,273 คน ทันตแพทย์ 175 คน พยาบาลวิชาชีพ 1,267 คน โดยรายละเอียดจำนวนบุคลากรสาธารณสุข เขตสุขภาพที่ 11 จังหวัดภูเก็ต ปีงบประมาณ 2565 แสดงดังตารางที่ 3-73

ตารางที่ 3-73 จำนวนบุคลากรสาธารณสุข เขตสุขภาพที่ 11 จังหวัดภูเก็ต ปีงบประมาณ 2565

ข้อมูลทรัพยากร	อำเภอ			รวม
	เมืองภูเก็ต	กะทู้	ถลาง	
แพทย์	3,859	702	752	1,273
ทันตแพทย์	111	34	30	175
พยาบาลวิชาชีพ	961	156	150	1,264
จพ.สาธารณสุข	56	15	33	104
นวก.สาธารณสุข	118	27	67	212
จพ.ทันตสาธารณสุข	40	13	30	83
อสม.	20	-	-	20
แพทย์ทางเลือกที่ผ่านการอบรม	43	11	25	79
อื่นๆ	1,565	465	188	1,999
ผู้ดูแลผู้ป่วยที่บ้าน	1	-	-	1
เภสัชกร	78	-	10	88
แพทย์แผนไทยที่มีใบประกอบวิชาชีพ	4	-	-	4
หมอฟันบ้านที่มีใบประกอบวิชาชีพ	-	-	-	-
แพทย์แผนจีนที่มีใบประกอบวิชาชีพ	-	-	-	-
ผู้ช่วยแพทย์แผนไทยที่ผ่านการฝึกอบรม	3	-	-	3
แพทย์ทางเลือกมีวุฒิ/ผ่านการอบรม	-	-	-	-
รวมทั้งหมด	6,859	1,423	1,285	5,305

ที่มา : สำนักงานสาธารณสุขจังหวัดภูเก็ต (ระบบออนไลน์ <https://pkt.hdc.moph.go.th/hdc/main/index.php> วันที่ประมวลผล : 11 พฤศจิกายน 2565)

สำหรับเขตพื้นที่เทศบาลตำบลเชียงทะเล มีสถานพยาบาล จำนวน 2 แห่ง ได้แก่ โรงพยาบาลส่งเสริมสุขภาพตำบลบ้านบางเทา และโรงพยาบาลส่งเสริมสุขภาพตำบลเชียงทะเล โดยสถานพยาบาลที่ตั้งอยู่ใกล้พื้นที่โครงการมากที่สุด คือ โรงพยาบาลส่งเสริมสุขภาพตำบลเชียงทะเล มีระยะทางจากพื้นที่โครงการประมาณ 1.22 กิโลเมตร ใช้เวลาเดินทางประมาณ 2 นาที จะถึงพื้นที่โครงการ (ขึ้นกับสภาพการจราจร และช่วงเวลาที่เกิดเหตุ) แสดงดังรูปที่ 3-40

จากการสำรวจภาคสนามโดยการสอบถามความคิดเห็นครัวเรือนที่อยู่อาศัยใกล้เคียงพื้นที่โครงการ พบว่า ครัวเรือนส่วนใหญ่ เจ็บป่วยด้วยโรคผิวหนังและภูมิแพ้ รองลงมา โรคเกี่ยวกับระบบเลือด ลมต่างๆ, โรคหวัด/โรคทางเดินหายใจ, โรคเกี่ยวกับระบบกล้ามเนื้อ และโรคเกี่ยวกับหู/ตา/ฟัน/กระดูก กระดูก ตามลำดับ ซึ่งสอดคล้องกับข้อมูลสถิติจำนวนผู้ป่วยจำแนกตาม 21 กลุ่มโรคของโรงพยาบาลส่งเสริมสุขภาพตำบลเชียงทะเล

จากสถิติสาเหตุการป่วย 21 กลุ่มโรค ของโรงพยาบาลส่งเสริมสุขภาพตำบลเชียงทะเล ระหว่างปี 2561-2565 พบว่า 5 อันดับแรก ได้แก่ โรคระบบย่อยอาหาร รวมโรคในช่องปาก, โรคระบบกล้ามเนื้อ รวมโครงร่าง และเนื้อเยื่อเสริม, อาการหรืออาการแสดงและสิ่งผิดปกติที่พบได้จากการตรวจทางคลินิกและทางห้องปฏิบัติการที่ไม่สามารถจำแนกโรคในกลุ่มอื่นได้, โรคที่เกิดอาการหลายระบบ และโรคระบบไหลเวียนเลือด เป็นต้น รายละเอียดดังตารางที่ 3-74

จากข้อมูลสถิติข้อมูลโรคและความเจ็บป่วยระหว่าง ปี พ.ศ. 2561 - 2565 จากโรงพยาบาลส่งเสริมสุขภาพตำบลเชียงทะเล และข้อมูลจากการสำรวจภาคสนามครัวเรือนในระยะ 1 กิโลเมตร รอบพื้นที่โครงการ จะเห็นได้ว่าโรคระบบทางเดินหายใจ เป็นโรคที่มีการเจ็บป่วยเป็นลำดับต้นๆ ทั้งนี้อาจมีสาเหตุมาจากการเปลี่ยนแปลงของสภาพอากาศ ฝุ่นละอองและมลพิษทางอากาศจากการจราจร และการก่อสร้าง ประกอบกับบริเวณโดยรอบพื้นที่โครงการในเขตตำบลเชียงทะเลมีสถานที่ก่อสร้างเพื่อพัฒนาเป็นที่อยู่อาศัย สถานที่บริการท่องเที่ยว หรือโครงการต่างๆ แสดงดังรูปที่ 3-41 ด้วยสาเหตุดังกล่าวจึงส่งผลให้ประชาชนส่วนใหญ่เจ็บป่วยด้วยโรคระบบทางเดินหายใจมากกว่าโรคอื่นๆ



รูปที่ 3-40 เส้นทางจากโครงการไปยังโรงพยาบาลส่งเสริมสุขภาพตำบลเชียงทะเล

ที่มา : ปรับปรุงจาก www.googleearth.com, สิงหาคม 2566

ตารางที่ 3-74 สถิติสาเหตุการป่วย 21 กลุ่มโรค ของโรงพยาบาลส่งเสริมสุขภาพตำบลเชียงทะเล
ปี พ.ศ. 2561-2565

ลำดับ	กลุ่มโรค	จำนวนผู้ป่วย (ราย)					รวม
		2561	2562	2563	2564	2565	
1	โรคระบบย่อยอาหาร รวมโรคในช่องปาก	1,547	1,358	1,173	361	107	4,546
2	โรคระบบกล้ามเนื้อ รวมโครงร่าง และเนื้อเยื่อเสริม	153	1016	971	749	280	3,169
3	อาการหรืออาการแสดงและสิ่งผิดปกติที่พบได้จากการตรวจทางคลินิกและทางห้องปฏิบัติการที่ไม่สามารถจำแนกโรคในกลุ่มอื่นได้	1,046	434	348	347	229	2,404
4	โรคที่เกิดอาการหลายระบบ	509	45	980	657	183	2,374
5	โรคระบบไหลเวียนเลือด	514	445	350	303	388	2,000
6	โรคระบบหายใจ	601	571	298	190	298	1,958
7	โรคที่เกิดเฉพาะตำแหน่ง	240	31	199	158	134	762
8	โรคเกี่ยวกับต่อมไร้ท่อ โภชนาการ และเมตาบอลิซึม	109	147	98	89	169	612
9	โรคติดเชื้อ และปรสิต	60	330	22	43	16	471
10	โรคผิวหนังและเนื้อเยื่อใต้ผิวหนัง	49	106	33	45	24	257
11	โรคและอาการอื่น	151	0	36	17	23	227
12	โรคตารวมส่วนประกอบของตา	31	65	32	26	25	179
13	สาเหตุจากภายนอกอื่นๆ ที่ทำให้ป่วยหรือตาย	40	43	12	10	18	123
14	อุบัติเหตุจากการขนส่งและผลที่ตามมา	11	25	0	0	0	36
15	โรคระบบประสาท	8	3	14	6	0	31
16	โรคระบบสืบพันธุ์ร่วมปัสสาวะ	10	5	8	1	1	25
17	โรคหูและปุ่มกกหู	7	9	1	2	3	22
18	ภาวะแปรปรวนทางจิตและพฤติกรรม	5	8	3	3	2	21
19	ภาวะแทรกซ้อนในการตั้งครรภ์ การคลอด และระยะหลังคลอด	3	6	0	0	0	9
20	รูปร่างผิดปกติแต่กำเนิด การพิการจนผิดรูปแต่กำเนิดและโครโมโซมผิดปกติ	2	3	0	0	0	5
21	โรคเลือดและอวัยวะสร้างเลือด และความผิดปกติเกี่ยวกับภูมิคุ้มกัน	1	1	0	0	0	2

ที่มา : โรงพยาบาลส่งเสริมสุขภาพตำบลเชียงทะเล, 2566

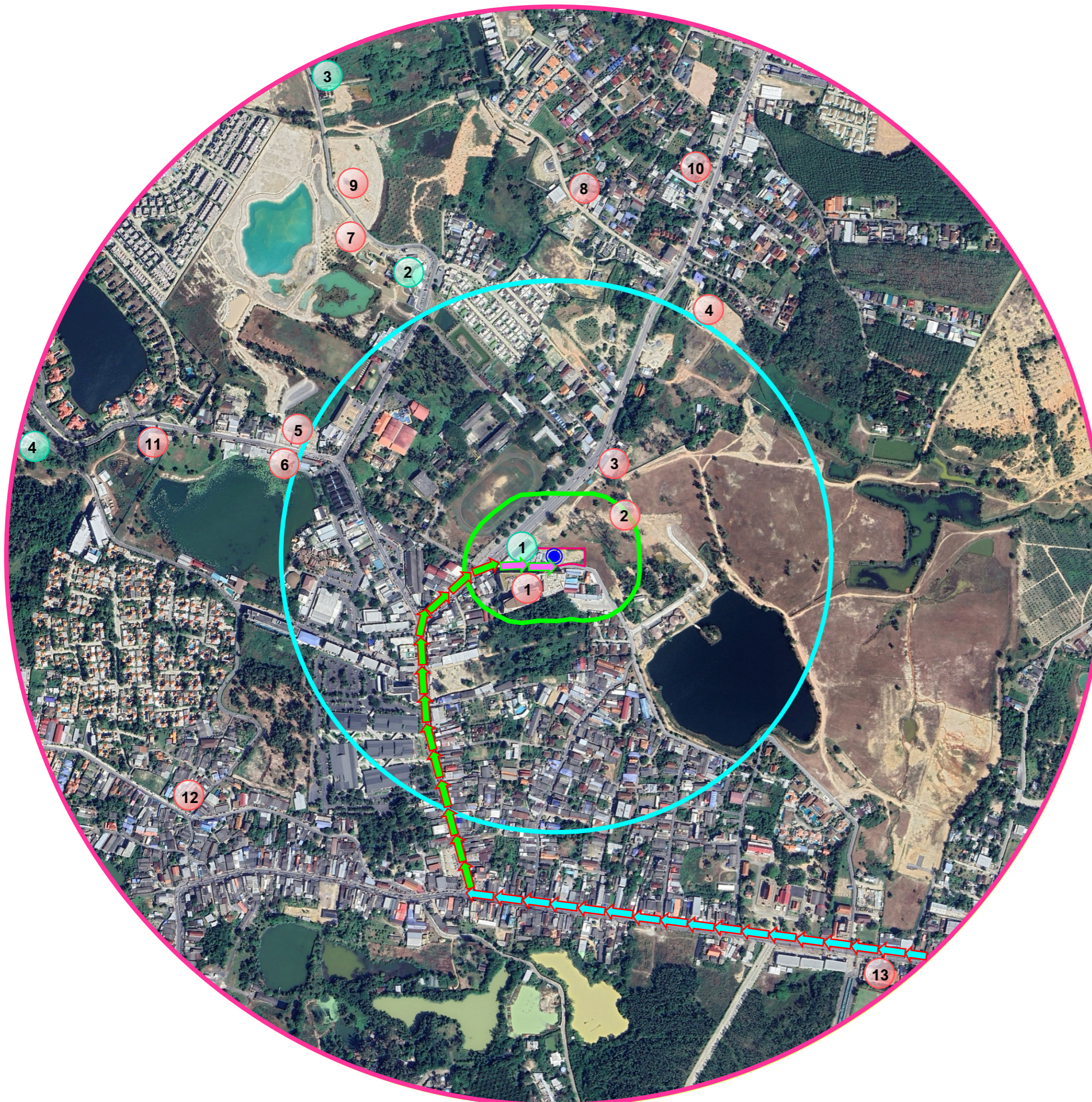

สัญลักษณ์

พื้นที่โครงการ

- พื้นที่สำรวจในระยะ 100 เมตร จากขอบเขตพื้นที่โครงการ
- พื้นที่สำรวจในระยะมากกว่า 100 – 500 เมตร จากขอบเขตพื้นที่โครงการ
- พื้นที่สำรวจในระยะมากกว่า 500 – 1,000 เมตร จากขอบเขตพื้นที่โครงการ
- จุดตรวจวัดคุณภาพอากาศ เสียง และความสั่นสะเทือน บริเวณพื้นที่โครงการ

เส้นทางการจราจรขนส่งวัสดุก่อสร้าง

- เข้าสู่
- ทางหลวงแผ่นดินหมายเลข 4025
- เข้าสู่
- ทางหลวงแผ่นดินหมายเลข 4030
- เข้าสู่
- ซอยเชิงทะเล 4

พื้นที่ที่อยู่ระหว่างการก่อสร้าง

- 1 โครงการอาคารชุด โฮมา
- 2 โครงการก่อสร้างถนนคอนกรีตตัดใหม่
- 3 โครงการปรับปรุงอาคาร ค.ส.ล. 3 ชั้น
- 4 อาคาร ค.ส.ล. 2 ชั้น
- 5 โรงแรม บลูมังก์ อับแอนด์โฮเทล บางเทา
- 6 อาคาร ค.ส.ล. 3 ชั้น
- 7 Boat Avenue Park and Playground
- 8 อาคาร ค.ส.ล. 3 ชั้น
- 9 อาคาร ค.ส.ล. 2 ชั้น
- 10 อาคาร ค.ส.ล. ชั้นเดียว
- 11 โครงการ ลากูน่า เลคไซด์
- 12 อาคาร ค.ส.ล. 2 ชั้น
- 13 อาคารโรงเรียนเทศบาลเชิงทะเล-ตันติวิท

พื้นที่ที่ก่อสร้างแล้วเสร็จย้อนหลังภายใน 3 ปี

- 1 อาคารพาณิชย์ 3 ชั้น
- 2 Boat Avenue Park and Playground
- 3 สำนักงานอาคารชุด เบลล์วิว ลากูน
- 4 โครงการ Hilton Garden Inn

รูปที่ 3-41 ตำแหน่งสถานที่ก่อสร้างโครงการต่าง ๆ 3 ปีย้อนหลัง บริเวณโดยรอบพื้นที่โครงการ ในเขตตำบลเชิงทะเล

ที่มา : การสำรวจภาคสนาม, กรกฎาคม 2566

พื้นที่ที่อยู่ระหว่างการก่อสร้าง



โครงการอาคารชุด โฮมา



โครงการก่อสร้างถนนคอนกรีตตัดใหม่



โครงการปรับปรุงอาคาร ค.ส.ล. 3 ชั้น



อาคาร ค.ส.ล. 2 ชั้น



โรงแรม บลูมังก์ อีแอนด์โฮเทล บางเทา



อาคาร ค.ส.ล. 3 ชั้น



Boat Avenue Park and Playground



อาคาร ค.ส.ล. 3 ชั้น



อาคาร ค.ส.ล. 2 ชั้น



อาคาร ค.ส.ล. ชั้นเดียว



โครงการ ลากูน่า เลคไซด์



อาคาร ค.ส.ล. 2 ชั้น



อาคารโรงเรียนเทศบาลเชียงทะเล-ตันติวิท

รูปที่ 3-41 ตำแหน่งสถานที่ก่อสร้างโครงการต่าง ๆ 3 ปีย้อนหลัง บริเวณโดยรอบพื้นที่โครงการ ในเขตตำบลเชียงทะเล (ต่อ)

ที่มา : การสำรวจภาคสนาม, กรกฎาคม 2566

พื้นที่ที่ก่อสร้างแล้วเสร็จ



อาคารพาณิชย์ 3 ชั้น



Boat Avenue Park and Playground



สำนักงานอาคารชุด เบลล์วิว ลากูน



โครงการ Hilton Garden Inn

รูปที่ 3-41 ตำแหน่งสถานที่ก่อสร้างโครงการต่าง ๆ 3 ปีย้อนหลัง บริเวณโดยรอบพื้นที่โครงการ ในเขตตำบลเชิงทะเล (ต่อ)

ที่มา : การสำรวจภาคสนาม, กรกฎาคม 2566

3.4.4 การป้องกันอัคคีภัยและภัยธรรมชาติ

การป้องกันและบรรเทาสาธารณภัยที่เกิดขึ้นในพื้นที่เทศบาลตำบลเชียงทะเล อยู่ภายใต้ความรับผิดชอบของเทศบาลตำบลเชียงทะเล โดยปัจจุบันมีกำลังเจ้าหน้าที่และอุปกรณ์ให้ความช่วยเหลือเมื่อเกิดเหตุทางสาธารณภัยต่างๆ ดังนี้ รถยนต์ดับเพลิง จำนวน 2 คัน จู่หน้าได้คันละ 2.5 ลูกบาศก์เมตร รถยนต์บรรทุกน้ำอเนกประสงค์ จำนวน 2 คัน รถกระบะเข้า จำนวน 1 คัน รถยนต์ตรวจการณ์ จำนวน 1 คัน เจ้าหน้าที่และพนักงานดับเพลิง จำนวน 8 คน และอาสาสมัครป้องกันและบรรเทาสาธารณภัยฝ่ายพลเรือน จำนวน 39 คน (เทศบาลตำบลเชียงทะเล, 2560) โดยเทศบาลตำบลเชียงทะเลตั้งอยู่ห่างจากโครงการเป็นระยะทางประมาณ 2.50 กิโลเมตร ใช้เวลาในการเดินทางมายังโครงการประมาณ 3 นาที จะถึงพื้นที่โครงการ (ขึ้นกับสภาพการจราจรและช่วงเวลาที่เกิดเหตุ) แสดงดังรูปที่ 3-42

นอกจากนี้ยังมีหน่วยงานใกล้เคียงที่ให้ความช่วยเหลือในด้านการป้องกันและบรรเทาสาธารณภัย ได้แก่ งานป้องกันและบรรเทาสาธารณภัยองค์การบริหารส่วนตำบลเชียงทะเล โดยปัจจุบันมีกำลังเจ้าหน้าที่และอุปกรณ์ให้ความช่วยเหลือเมื่อเกิดเหตุทางสาธารณภัยต่างๆ ดังนี้ เจ้าหน้าที่งานป้องกันและบรรเทาสาธารณภัย จำนวน 12 คน สมาชิกอาสาสมัครป้องกันภัยฝ่ายพลเรือน (สมาชิก อปพร.) จำนวน 152 คน รถยนต์เคลื่อนที่เร็ว (รถกู้ภัย ขนาดเล็ก) 1 คัน รถดับเพลิงอเนกประสงค์ 6 ล้อ ความจุ 4,000 ลิตร 1 คัน รถดับเพลิง 10 ล้อ ความจุ 12,000 ลิตร 1 คัน รถบรรทุกน้ำ 6 ล้อ ความจุ 6,000 ลิตร 1 คัน เรือยางขนาด 40 แรงม้า 4 ลำ รถเข้า 6 ล้อ 1 คัน รถตรวจการณ์ 1 คัน รถบรรทุก 6 ล้อ 1 คัน รถบรรทุกขนาดเล็ก 5 คัน รถลำเลียงคน 6 ล้อ 1 คัน โดยองค์การบริหารส่วนตำบลเชียงทะเลตั้งอยู่ห่างจากโครงการประมาณ 1.80 กิโลเมตร ใช้เวลาในการเดินทางมายังโครงการประมาณ 2 นาที จะถึงพื้นที่โครงการ (ขึ้นกับสภาพการจราจรและช่วงเวลาที่เกิดเหตุ)

สำหรับสถานีตำรวจที่อยู่ใกล้พื้นที่โครงการ คือ สถานีตำรวจภูธรเชียงทะเล ตั้งอยู่ห่างจากโครงการประมาณ 0.7 กิโลเมตร ใช้เวลาในการเดินทางมายังโครงการประมาณ 2 นาที จะถึงพื้นที่โครงการ (ขึ้นกับสภาพการจราจรและช่วงเวลาที่เกิดเหตุ) รูปแสดงเส้นทางจากสถานีตำรวจไปยังพื้นที่โครงการ แสดงดังรูปที่ 3-42

ที่มา : ปรับปรุงจาก www.googleearth.com, สิงหาคม 2566

3.4.5 สุนทรียภาพ

3.4.5.1 แหล่งท่องเที่ยว

ในเขตเทศบาลตำบลเชียงทะเลไม่มีสถานที่ท่องเที่ยว แต่มีสถานที่ท่องเที่ยวทางวัฒนธรรม ได้แก่ วัดสมภารทองและวัดเชียงทะเล และเป็นเส้นทางผ่านของนักท่องเที่ยวก่อนเดินทางเข้าสู่แหล่งท่องเที่ยว ได้แก่ หาดสุรินทร์ หาดเลพังและหาดบางเทา โดยผ่านทางถนนสายศรีสุนทร และสายบ้านดอน – เชียงทะเล ทำให้ศักยภาพของพื้นที่ในเขตเทศบาลเหมาะแก่การค้าขาย และบ้านพักอาศัย จึงมีนักลงทุนไม่น้อยที่เข้ามาลงทุนประกอบการค้าและธุรกิจบ้านเช่า เพื่อรองรับพนักงานที่เข้ามาปฏิบัติงานในสถานประกอบการโรงแรมในแหล่งท่องเที่ยวของตำบลเชียงทะเล

3.4.5.2 ประเพณี

สำหรับในเขตเทศบาลตำบลเชียงทะเลมีประเพณีและวัฒนธรรมของท้องถิ่นที่สำคัญ ได้แก่

- 1) ถี้อศีลกินผัก ขึ้น 1 ค่ำ เดือน 9 จนถึงขึ้น 9 ค่ำ เดือน 9 ของทุกปี กิจกรรมโดยสังเขป ถี้อศีลปฏิบัติธรรม ชำระร่างกายและจิตใจให้บริสุทธิ์ในช่วงเทศกาล 9 วัน 9 คืน
- 2) ลอยกระทง ประมาณเดือนพฤศจิกายน ตรงกับวันเพ็ญเดือน 12 กิจกรรมโดยสังเขป จัดประกวดนางนพมาศ ประกวดกระทง
- 3) วันสงกรานต์ เดือนเมษายน ของทุกปีกิจกรรมโดยสังเขป จัดขบวนรถนางสงกรานต์ สรงน้ำพระ รดน้ำดำหัวผู้ใหญ่ การละเล่นต่าง ๆ ฯลฯ
- 4) ตรุษจีน ตรงกับวันแรกของเดือน 1 ของจีน หรือเดือน 2 หรือเดือน 3 ทางจันทรคติ กิจกรรมโดยสังเขป ช่วงเช้ามีการไหว้เทพเจ้าและช่วงบ่ายจะมีการไหว้บรรพบุรุษ
- 5) ไหว้เทวดา ประมาณเดือนมีนาคมกิจกรรมโดยสังเขป ไหว้และบวงสรวงเหล่าเทวดา
- 6) สมโภชน์หลวงพ่อบุญวัดเชียงทะเล ประมาณเดือนกุมภาพันธ์ - มีนาคม ของทุกปี กิจกรรมโดยสังเขป ประชาชนร่วมทำบุญตักบาตร
- 7) วันสารทไทย (เดือนสิบ) เดือนกันยายน ของทุกปีกิจกรรมโดยสังเขป ทำบุญตักบาตร อุทิศส่วนกุศลให้กับบรรพบุรุษ
- 8) วันเข้าพรรษา เดือนกรกฎาคม ของทุกปีกิจกรรมโดยสังเขป ประชาชนร่วมแห่เทียนพรรษาเข้าวัดทำบุญตักบาตร
- 9) วันวิสาขบูชา เดือนพฤษภาคม กิจกรรมโดยสังเขป ทำบุญตักบาตร เวียนเทียน พังฆระม
- 10) วันมาฆบูชา เดือนกุมภาพันธ์ กิจกรรมโดยสังเขป ทำบุญตักบาตร เวียนเทียน พังฆระม

3.4.5.3 แหล่งโบราณสถาน

แหล่งโบราณสถานในจังหวัดภูเก็ตที่ได้รับการประกาศขึ้นทะเบียนและกำหนดเขตที่ดินโบราณสถาน โดยกรมศิลปากร กระทรวงวัฒนธรรม มีทั้งหมด 11 แห่ง ได้แก่ อาคารศาลากลางจังหวัดภูเก็ต สำนักงานขายประจำประเทศไทยภาคใต้ตอนบนบริษัท การบินไทย จำกัด (มหาชน) อาคารสำนักงานที่ดิน ที่ทำการไปรษณีย์โทรเลข (หลังเก่า) พิพิธภัณฑ์ภูเก็ตไทยหัว วัดมงคลนิมิต อาคารศาล

จังหวัดภูเก็ต บ้านพระยาวิชิตสงคราม วัดพระนางสร้าง อาคารพิพิธภัณฑสถานแห่งชาติถลาง และจวนผู้ว่าราชการจังหวัดภูเก็ต

นอกจากนี้ เมื่อวันที่ 12 กรกฎาคม 2561 ทางกรมศิลปากร ได้ประกาศรายชื่อโบราณสถานในเขตจังหวัดภูเก็ตเพิ่มเติม แต่ยังไม่ได้รับการประกาศขึ้นทะเบียนและกำหนดเขตที่ดินโบราณสถาน มีทั้งหมด 5 แห่ง ได้แก่ โรงพยาบาลวชิระภูเก็ต (ตึกบุญพัฒน์ และตึกกระนอง) วัดโฆษิตวิหาร วัดเขนนอกโบสถ์วัดเชิงทะเล และอาคารสำนักงานโรงงานสุรากรมสรรพสามิต

จากการตรวจสอบแหล่งโบราณสถานที่ทางกรมศิลปากรได้ประกาศขึ้นทะเบียนแหล่งโบราณสถานแห่งประเทศไทยประกาศในราชกิจจานุเบกษา และโบราณสถานที่ยังไม่ขึ้นทะเบียนตามพระราชบัญญัติโบราณสถาน โบราณวัตถุ ศิลปวัตถุ และพิพิธภัณฑสถานแห่งชาติ พ.ศ. 2504 ในรัศมี 1 กิโลเมตร พบว่า บริเวณพื้นที่โครงการ และพื้นที่ใกล้เคียง ไม่พบแหล่งโบราณคดี แหล่งโบราณสถาน หรือสถานที่ที่มีความสำคัญทางประวัติศาสตร์แต่อย่างใด

3.4.5.4 แหล่งธรรมชาติอันควรอนุรักษ์

จังหวัดภูเก็ตมีแหล่งธรรมชาติอันควรอนุรักษ์ตามมติคณะรัฐมนตรี เมื่อวันที่ 7 พฤศจิกายน 2532 จำนวน 7 แห่ง ดังนี้

- (1) หาดสุรินทร์ หมู่ที่ 3 ตำบลเชิงทะเล อำเภอถลาง จังหวัดภูเก็ต โดยอยู่ห่างจากพื้นที่โครงการประมาณ 3.30 กิโลเมตร
- (2) น้ำตกโตนไทร หมู่ที่ 2 ตำบลเทพกระษัตรี อำเภอถลาง จังหวัดภูเก็ต โดยอยู่ห่างจากพื้นที่โครงการประมาณ 7.60 กิโลเมตร
- (3) หาดในยาง หมู่ที่ 1 ตำบลสาคู อำเภอถลาง จังหวัดภูเก็ต โดยอยู่ห่างจากพื้นที่โครงการประมาณ 9.80 กิโลเมตร
- (4) หาดป่าตอง เทศบาลป่าตอง ตำบลป่าตอง อำเภอกะทู้ จังหวัดภูเก็ต โดยอยู่ห่างจากพื้นที่โครงการประมาณ 9.40 กิโลเมตร
- (5) เขารัง เทศบาลนครภูเก็ต อำเภอเมืองภูเก็ต จังหวัดภูเก็ต โดยอยู่ห่างจากพื้นที่โครงการประมาณ 14.30 กิโลเมตร
- (6) หาดในหาน ตำบลราไวย์ อำเภอเมืองภูเก็ต จังหวัดภูเก็ต โดยอยู่ห่างจากพื้นที่โครงการประมาณ 24.00 กิโลเมตร
- (7) แหลมพรหมเทพ หมู่ที่ 6 ตำบลราไวย์ อำเภอเมืองภูเก็ต จังหวัดภูเก็ต โดยอยู่ห่างจากพื้นที่โครงการประมาณ 25.80 กิโลเมตร

จากข้อมูลแหล่งธรรมชาติอันควรอนุรักษ์ในจังหวัดภูเก็ต ตามมติคณะรัฐมนตรี เมื่อวันที่ 7 พฤศจิกายน 2532 พบว่า บริเวณพื้นที่โครงการ และพื้นที่ใกล้เคียงในระยะ 1 กิโลเมตร ไม่พบแหล่งธรรมชาติอันควรอนุรักษ์แต่อย่างใด แผนที่แสดงรัศมีห่างจากพื้นที่โครงการไปยังแหล่งธรรมชาติอันควรอนุรักษ์จังหวัดภูเก็ต แสดงดังรูปที่ 3-43

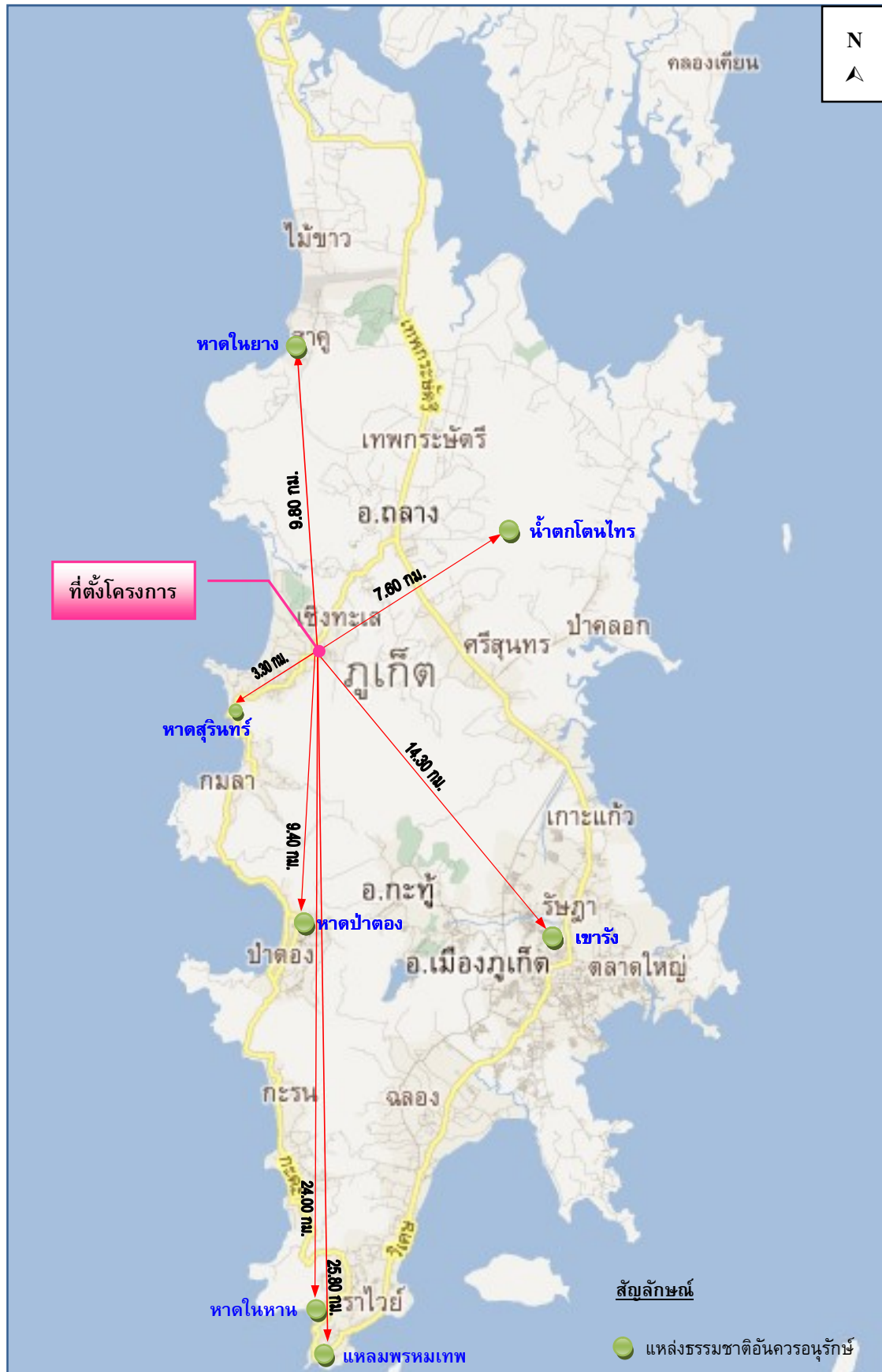

รูปที่ 3-43 แผนที่แสดงระยะห่างพื้นที่โครงการไปยังแหล่งธรรมชาติอันควรอนุรักษ์จังหวัดภูเก็ต
ที่มา : ปรับปรุงจาก www.googleearth.com, สิงหาคม 2566